



2021 YILI YATIRIM PROGRAMI İZLEME VE DEĞERLENDİRME RAPORU

Strateji Geliştirme Daire Başkanlığı

Mart-2022

İÇİNDEKİLER

1- YÖNETİCİ ÖZETİ	1
2- GENEL DEĞERLENDİRME	2
3- KURULUŞUN TEMEL AMAÇ VE HEDEFLERİ	3
4- KURULUŞ YATIRIMLARININ FİNANSMAN KAYNAKLARI	7
5- FİNANSMAN KAYNAKLARIN YASAL DAYANAKLARI	8
6- ÜNİVERSİTEMİZ 2020 YILI SERMAYE GİDERLERİ ÖDENEK DAĞILIMLARI VE ORANLARI	9
7- KURULUŞUN MEVCUT ÜRETİM KAPASİTESİ	11
8- 2021 YILI YATIRIM UYGULAMALARI	17
9- 2021 YILI PROJE UYGULAMALARI	18
a- Eğitim Sektörü	18
b- Spor Sektörü	26
10- ÖNERİLER	27
Ek 1-2021 Yılı Kamu Yatırımları Özet Tablosu	28
Ek 2-2021 Yılı Yatırım Programı Tablosu	29



1. YÖNETİCİ ÖZETİ



Batman Üniversitesi İnsan merkezli eğitim öğretim faaliyetleriyle milli ve manevi değerlerini özümsemiş nitelikli bireyler yetiştirmek, araştırma ve sosyal faaliyetlerini evrensel standartlarda yürüterek bölgenin ve ülkenin sosyal, kültürel, ekonomik, bilimsel ve teknolojik kalkınmasına katkı sağlamayı temel amaç edinmiştir. Üniversitemiz bu temel amacına ulaşmak için en son teknolojideki makine ve teçhizatla donatılmış bina, derslik ve laboratuvarlarda öğrencilerimize kaliteli, eğitim ve öğretim verebilmek üzere fiziki alt yapı yatırımlarını ve teknik donanımlarını hızla tamamlamaya çalışmaktadır.

5018 sayılı Kamu Mali Yönetimi ve Kontrol Kanunu ile kamu mali yönetim sistemimiz yeniden yapılandırılarak bu yapılandırma neticesinde yeni yaklaşımlar benimsenmiştir. Yeni yaklaşımlardan biri de kamu kaynaklarının etkili, ekonomik ve verimli bir şekilde elde edilmesini ve kullanılmasını, çeşitli raporların hazırlanması ve bu raporlarla idarelerin yaptıkları harcamaların verimliliğini kontrol etmeleri esası getirilmiştir. Bu esaslar çerçevesinde hazırlanan üniversitemizin 2021 Yılı Yatırım Programı İzleme ve Değerlendirme Raporu, ilgili kurumların ve kamuoyunun bilgisine saygıyla sunulur.

Prof. Dr. İdris DEMİR
Rektör



2. GENEL DEĞERLENDİRME

MİSYON



Evrensel boyutta bilgi üretmek, bilim ufkunu genişletmek, çağdaş, bilimsel, teknolojik ve kültürel birikimin egemen olmasını sağlayacak toplumun gelişmesine katkıda bulunmayı hedef edinen üretken bireyleri yetiştirmek, toplumsal gelişimin sürdürülebilirliğinde etkin ve belirleyici rol oynamaktır.

VİZYON



Batman Üniversitesi, bilimsel araştırma yapan; öğretim hizmetleriyle toplumla güçlü ilişkiler kuran, yükseköğretimde lider pozisyonunda olmaya yönelik adımlar atan ve evrensel değerleri özümseyen, dünyadaki kaliteli üniversiteler arasında gösterilen bir yükseköğretim kurumu olacaktır.



3. KURULUŞUN TEMEL AMAÇ VE HEDEFLERİ

Stratejik Amaç 1:

Sürdürülebilir ve Yaşanabilir Kampüs Anlayışına Uygun Bir Üniversite İnşa Etmek

Hedef 1.1: 2022 yılı sonuna kadar yeni eğitim ve çalışma ortamları oluşturulacaktır.

Performans Göstergesi 1.1.1: Teknoloji Fakültesinin Tamamlanma Oranı (%)

Performans Göstergesi 1.1.2: Güzel Sanatlar Fakültesinin Tamamlanma Oranı (%)

Performans Göstergesi 1.1.3: İslami İlimler Fakültesinin Tamamlanma Oranı (%)

Performans Göstergesi 1.1.4: Hangar Binasının Tamamlanma Oranı (%)

Strateji 1.1.1: Yardımsever ve gönüllü kuruluşların üniversiteye katkısı artırılacaktır.

Strateji 1.1.2: Mevcut binaların yeterlilik düzeyi artırılacaktır.

Hedef 1.2: Kampüs alanı içerisinde mensupların ve dış paydaşların kültürel ve sportif ihtiyaçlarını karşılayacak nitelikte tesis ve donatıların yapımı gerçekleştirilecektir.

Performans Göstergesi 1.2.1: Spor Kompleksi Tamamlanma Oranı (%)

Performans Göstergesi 1.2.2: Kongre ve Kültür Merkezinin Tamamlanma Oranı (%)

Performans Göstergesi 1.2.3: Konukevi Tamamlanma Oranı (%)

Strateji 1.2.1: Üniversite kampüs hizmetlerinin artırılması taahhüdü ile ilgili olarak dış paydaşlarla olan işbirliği geliştirilecektir.

Strateji 1.2.2: Yeni kamu taşınmazlarının üniversiteye tahsisine yönelik çalışmalar yapılacaktır.

Hedef 1.3: Plan dönemi içinde mensuplara daha iyi hizmet verebilmek için kampüs içerisinde uygun ortamların oluşturulacak ve mevcut alanların geliştirilecektir.

Performans Göstergesi 1.3.1: 1. Etap Peyzaj Projesi Tamamlanma Oranı (%)

Performans Göstergesi 1.3.2: 2. Etap Peyzaj Projesi Tamamlanma Oranı (%)

Strateji 1.3.1: Fiziki altyapısı zayıf olan birimlerin altyapısı güçlendirilecektir.

Strateji 1.3.2: Teknik personelin niteliği geliştirilecek, niceliği artırılacaktır.



Hedef 1.4: Batı Raman Kampüsü, yeni yaşam alanları ile cazibe merkezi haline getirilecektir.

Performans Göstergesi 1.4.1: Ekilip dikilen alan (m²)

Performans Göstergesi 1.4.2: Koşu, Yürüyüş ve Bisiklet Yolları Tamamlanma Oranı (%)

Strateji 1.4.1: Kampüs alanının tümüne toprak ve mevsimsel şartlara uygun çeşitli türlerden oluşan meyve ve diğer ağaç türleri ekilecektir.

Strateji 1.4.2: Batı Raman Kampüsü Güney sınırı Dicle Nehri kenarına koşu, yürüyüş ve bisiklet yolları içeren mesire alanları yapılacaktır.

Strateji 1.4.3: Batı Raman Kampüsü ile Mardin ili arasında bağlantı yolu açılması için Ulaştırma Bakanlığı nezdinde görüşmeler yapılacaktır.

Stratejik Amaç 2:

Eğitim-Öğretim ve İnsan Kaynakları Kalitesini Kabul Görmüş Evrensel Yeterliliklere Ulaştırmak.

Hedef 2.1: Akademik teşvikten yararlanan öğretim elemanı sayısı %50 artırılabacaktır.

Performans Göstergesi 2.1.1: Akademik teşvikten yararlanan öğretim elemanı sayısı

Strateji 2.1.1: Araştırmaların teşvik edilmesinde BAP imkanları daha etkin kullanılacaktır.

Hedef 2.2: Yabancı dil eğitimine önem verilecek ve yabancı dil bilgisi yeterliliği artırılabacaktır.

Performans Göstergesi 2.2.1: Açılacak program sayısı.

Performans Göstergesi 2.2.2: C ve Üstü Seviyede İngilizce Bilen Akademik Personel Oranı (%)

Performans Göstergesi 2.2.3: İdari ve akademik personelin yabancı dil düzeylerini artırmak amacıyla düzenlenen kurs sayısı.

Strateji 2.2.1: Yabancı Diller Yüksekokulu bünyesinde ihtiyaç duyulan programlar açılacaktır.

Hedef 2.3: Bilimsel araştırma projelerinin sayısı her yıl %10 oranında artırılabacaktır.

Performans Göstergesi 2.3.1: Bilimsel araştırma projelerinin sayısı



Strateji 2.3.1: Öğretim elemanlarının araştırma projelerine katılımı teşvik edilecektir.

Strateji 2.3.2: Öğretim elemanlarına sağlanan proje desteği her yıl artarak devam edecektir.

Strateji 2.3.3: TÜBİTAK, Kalkınma Bakanlığı, AB, SANTEZ, DİKA, KOSGEB vb. dış kaynaklı proje sayısını artırmaya yönelik çalışmalar yapılacaktır.

Strateji 2.3.4: Lisans ve lisansüstü öğrencilerin bilimsel araştırma projelerine katılımı sağlanacaktır.

Hedef 2.4: Bilimsel yayın sayısı her yıl %10 oranında artırılabacaktır.

Performans Göstergesi 2.4.1: SCI, SCI-Exp, SSCI, AHCI vb. endekslerine giren yayın sayısı (adet)

Strateji 2.4.1: Öğretim elemanlarının ulusal ve uluslararası eğitim ve öğretime katkı sağlayacak bilimsel etkinliklere katılımı desteklenecektir.

Stratejik Amaç 3:

Fiziksel ve yönetsel altyapısı ile ulusal ve uluslararası standartlarda kurumsal bir kimliğe sahip olmak.

Hedef 3.1: Kamu, Üniversite, Sanayi iş birliğine (KÜSİ'ye) katkı sunacak bir eğitim modelinin benimsenmesi sağlanacaktır.

Performans Göstergesi 3.1.1: TEKNOKENT Binasının Tamamlanma Oranı (%)

Performans Göstergesi 3.1.2: KÜSİ'ye katkı sunacak şekilde okutulacak seçmeli ders sayısı (adet)

Strateji 3.1.1: Mühendislik Fakülteleri ve Meslek Yüksekokullarında ihtiyaç duyulan öncelikli bölüm/programlar açılacak, talep olmayan bölüm/programlar revize edilecektir.

Strateji 3.1.2: Lisans eğitiminde girişimcilik, proje geliştirme, sanayi iş birliği projeleri, fikri sınai mülkiyet hakları ve AR-GE yönetimi gibi dersler seçmeli olarak okutulacaktır.

Strateji 3.1.3: Üniversitemiz, Teknoloji Geliştirme Bölgesi ile Bölge sanayisinin Teknolojik ve katma değeri yüksek ürünlerin üretilmesi için lokomotif görevi üstlenecektir.



Hedef 3.2: Akademik birimlerin fiziki ve teknolojik donanımları, öğrenci sayısına ve günün şartlarına uygun hale getirilecektir.

Performans Göstergesi 3.2.1: Öğrenci başına düşen derslik sayısı (oran)

Performans Göstergesi 3.2.2: Öğrenci başına düşen laboratuvar sayısı (oran)

Performans Göstergesi 3.2.3: Yeni yapılan ve/veya modernize edilen derslik ve laboratuvar oranı (%)

Strateji 3.2.1: Mevcut derslik ve laboratuvar sayısı artırılabacaktır.

Strateji 3.2.2: Bütün dersliklere eğitim ve öğretimde kullanılan materyaller konulacaktır.

Strateji 3.2.3: Öğrencilerin, laboratuvarlardan etkin bir şekilde yararlanmasını sağlamak üzere gerekli makine ve teçhizat ihtiyaçları karşılanacaktır.

Hedef 3.3: Yurtiçi ve yurtdışı öğrenci ve personel hareketliliği %10 oranında artırılabacaktır.

Performans Göstergesi 3.3.1: Değişim programlarına katılan öğrenci sayısı.

Performans Göstergesi 3.3.1: Değişim programlarına katılan personel sayısı.

Strateji 3.3.1: Erasmus, Farabi vb. değişim programlarına öğrenci ve personelin katılımı teşvik edilecektir.

Hedef 3.4: Kurum Kültürü ve Kurumsal Kalitenin geliştirilmesi sağlanacaktır.

Performans Göstergesi 3.4.1: Düzenlenen hizmet içi eğitim sayısı (adet)

Performans Göstergesi 3.4.2: Kurum personelinin katıldığı sempozyum, panel ve söyleşi sayısı (adet)

Strateji 3.4.1: Akademik ve İdari personele kademeli ve periyodik olarak eğitimler verilecektir.

Hedef 3.5: 2022 yılı sonuna kadar Batı Raman yerleşkesinin elektrik ihtiyacını karşılamak üzere Güneş Enerji Santrali kurulacaktır.

Performans Göstergesi 3.5.1: Güneş Enerji Santralinin tamamlanma oranı (%)



4. KURULUŞ YATIRIMLARININ FİNANSMAN KAYNAKLARI

Üniversitemiz, 5018 sayılı Kanun'a ekli II Sayılı Özel Bütçeli İdareler Cetvelinin A bendinde Yükseköğretim Kurulu, Üniversiteler ve Yüksek Teknoloji Enstitüleri içerisinde sayılan özel bütçeli bir kamu idaresi olmasından dolayı yatırımlarını hazine yardımı ile finanse etmektedir.

A) Özel Bütçe

a) Hazine Yardımı

b) Öz Gelirler

1) Kira Gelirleri

2) SKS (Sosyal tesis, lojman, kantin vs.) Gelirleri

3) İkinci Öğretim Gelirleri

4) Örgün Öğretim Gelirleri

B) Döner Sermaye

C) Bütçe Dışı Kaynak

a) TÜBİTAK

b) AB

c) Farabi

d) Şartlı Bağış ve Yardımlar

(TL)

4.1- 2020 YILI YATIRIM PROJELERİNİN FİNANSMAN KAYNAĞI

Proje No	Projenin Adı	Hazine	Net Finansman	Yedek Ödenek	Gelir Fazlası	Projeler Arası Aktarım		Toplam Kaynak
						Düşülen	Eklene	
2020H03-150992	Çeş.Ünitelerin Etüt Projeleri (GAP)	100.000	80.000					180.000
2020H03-153176	Kampüs Altyapısı(GAP)	3.320.000				350.000		2.970.000
2009H03-1030	Derslik ve Merkezi Birimler (GAP)	17.000.000						17.000.000
2020H03-150997	Muhtelif İşler (GAP)	6.610.000	4.850.000					11.460.000
2020H03-151000	Yayın Alımı (GAP)	502.000					1.000	503.000
2018H05-41097	Açık ve Kapalı Spor Tesisleri (GAP)	1.000.000						1.000.000
2009H03-1031	Lojman ve Sosyal Tesis (GAP)	2.000				1.000		1.000
2021H03-168522	Üniversite Bilgi Yönetim Sistemi	0					350.000	350.000
GENEL TOPLAM		28.534.000	4.930.000			1.000		33.464.000



2021 YILI YATIRIM PROJELERİNİN FİNANSMAN KAYNAĞI

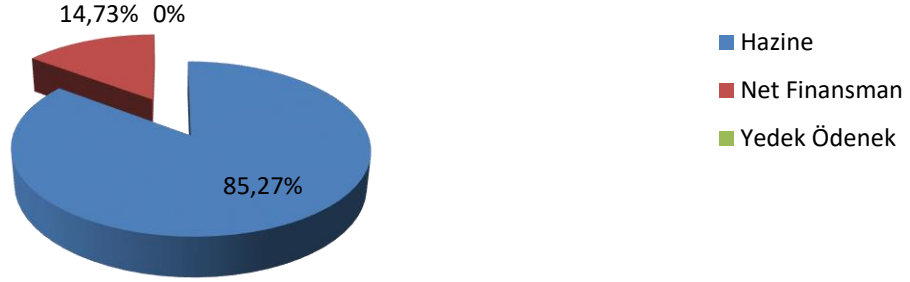

Yukarıdaki tablodan da görüleceği üzere 2021 Yılı Yatırım Ödeneklerindeki en büyük finansman kaynağı % 85,27 ile Hazine Yardımı bunu % 14,73 Net Finansman takip etmektedir.

5. FİNANSMAN KAYNAKLARIN YASAL DAYANAKLARI

- 2547/58 maddesine göre döner sermaye gelirlerinden bilimsel araştırma payları
- 2547/ ek 27. Maddesine göre tezsiz yüksek lisans gelirleri,
- 2547/46. maddesine göre kira, satış ve işletme gelirleri,
- 3843/7. maddesine göre ikinci öğretim gelirleri,
- 2547/46. maddesine göre örgün ve yaygın öğretimden elde edilen gelirleri,
- 4734/28. maddesine göre kamu ihale kanununa göre şartname, basılı evrak, form satış gelirleridir.



6. ÜNİVERSİTEMİZ 2021 YILI (06) SERMAYE GİDERLERİ ÖDENEK DAĞILIMLARI VE ORANLARI

2021 Yılı yatırım harcamalarının başlangıç ödeneği ve gerçekleşme oranları tablo 6.1 de gösterilmiştir.

(TL)

6.1- 2020 YILI YATIRIM HARCAMA DAĞILIMLARI						
	KBÖ	Eklenen Ödenek	Düşülen Ödenek	Toplam Ödenek	Harcama Toplamı	Gerçekleşme Oranı %
06. SERMAYE GİDERLERİ	28.534.000	5.781.000	851.000	33.464.000	7.742.944	23,14
06.1 Mamul Mal Alımı	4.902.000	2.001.000	500.000	6.403.000	1.779.320	27,78
06.3 Gayri Maddi Hak Alımları	600.000	850.000	-	1.450.000	1.199.375	82,71
06.5 Gayrimenkul Sermaye Üretim Gid.	21.922.000	80.000	351.000	21.651.000	2.947.926	13,61
06.6 Menkul Malların Büyük onarım Giderleri	450.000	-	-	450.000	210.918	46,87
06.7 Gayrimenkul Büyük Onarım Gid.	660.000	2.850.000	-	3.510.000	1.605.405	45,73

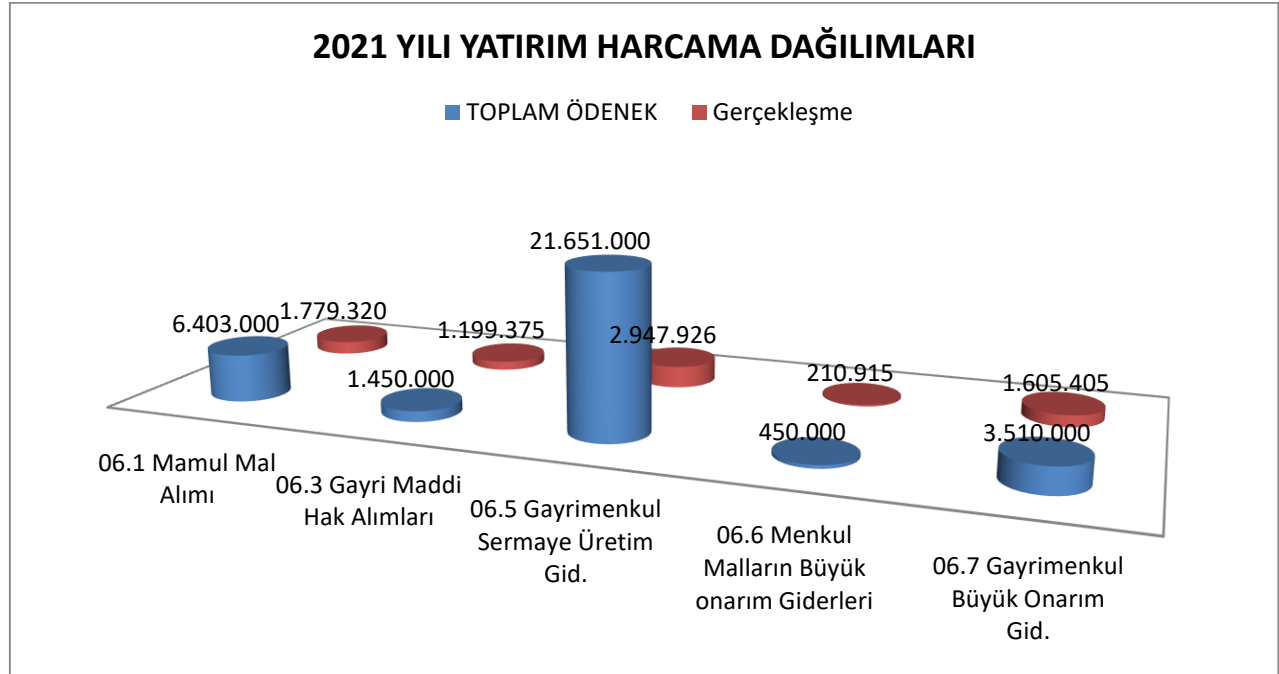



6.2- 2021 YILI BÜTÇE ÖDENEKLERİ VE HARCAMA TABLOSU

	Başlangıç Ödeneği	Toplam Ödenek	Gerçekleşme Durumu %	Kesin Harcama	Kalan Ödenek
01- Personel Giderleri	100.579.000,00	119.054.360,00	99,27	118.185.467,78	868.892,22
02- Sos. Güv. Kur. D. Prim. Giderleri	12.845.000,00	15.198.800,00	99,96	15.192.751,54	6.049,46
03- Mal ve Hizmet Alım Giderleri	11.335.000,00	21.123.076,24	62,45	12.904.741,60	8.218.334,64
05- Cari Transferler	2.458.000,00	2.608.882,52	84,65	2.208.400,94	400.481,58
06- Sermaye Giderleri	28.534.000,00	33.464.000,00	23,14	7.742.947,09	25.721.052,91
TOPLAM	155.751.000,00	191.449.118,76	69,27	156.234.308,95	35.214.809,81

2021 YILI BÜTÇE ÖDENEKLERİ VE HARCAMA TABLOSU

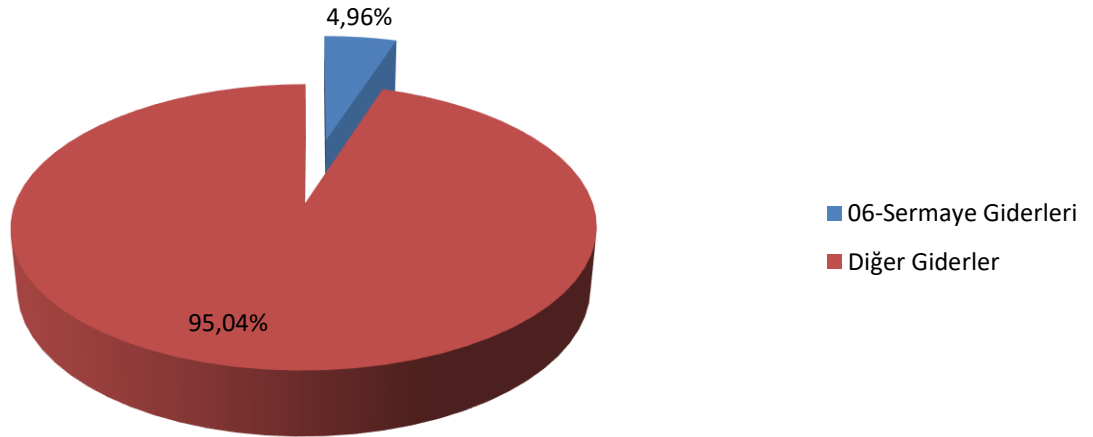

Yukarıdaki tablo 6.2 de Üniversitemiz bütçesinin ekonomik sınıflandırma bazında harcama miktarları verilmiştir. Tablodan da anlaşılacağı üzere toplam bütçe giderlerinin %4,96 ini Sermaye Giderleri oluşturmaktadır.



7. KURULUŞUN MEVCUT ÜRETİM KAPASİTESİ

Üniversitemizde 1 Enstitü 10 Fakülte, 2 Yüksekokul ve 7 Meslek Yüksekokulu bulunmaktadır.

MEVCUT ENSTİTÜLER

- ✓ Lisansüstü Eğitim Enstitüsü

MEVCUT FAKÜLTELER

- ✓ Diş Hekimliği Fakültesi
- ✓ Fen-Edebiyat Fakültesi
- ✓ Güzel Sanatlar Fakültesi
- ✓ İktisadi ve İdari Birimler Fakültesi
- ✓ İslami İlimler Fakültesi
- ✓ Mühendislik-Mimarlık Fakültesi
- ✓ Sağlık Bilimleri Fakültesi
- ✓ Teknik Eğitim Fakültesi
- ✓ Teknoloji Fakültesi
- ✓ Turizm Fakültesi

MEVCUT YÜKSEKOKULLAR

- ✓ Beden Eğitimi ve Spor Yüksekokulu
- ✓ Yabancı Diller Yüksekokulu

MEVCUT MESLEK YÜKSEKOKULLARI

- ✓ Beşiri Organize Sanayi Meslek Yüksekokulu
- ✓ Hasankeyf Meslek Yüksekokulu
- ✓ Kozluk Meslek Yüksekokulu
- ✓ Sağlık Hizmetleri Meslek Yüksekokulu
- ✓ Sason Meslek Yüksekokulu
- ✓ Sosyal Bilimler Meslek Yüksekokulu
- ✓ Teknik Bilimler Meslek Yüksekokulu



Fiziksel Yapı

Adı	Hizmet Alanı (m ²)						Toplam Hizmet Alanı	Açık Alan m ²
	Eğitim	Sağlık	Beslenme	Kültür	Spor	Diğer		
Merkez Yerleşkesi							24.393	47.257
Rektörlük Binası	8.849						8.849	
Meslek Yüksekokulu Ek Binası	10.059						10.059	
Atölyeler	3.032						3.032	
ÖSYM Binası	190						190	
Açık Spor Tesisleri ve İdare Binası					452		452	
Kütüphane Okuma Salonları				645			645	
Serhat Apartmanı						1.166	1.166	
Batı Raman Yerleşkesi							93.483	8.544.132
Rektörlük Binası						5.545	5.545	
Hangar Binası						1.638	1.638	
Yapı İşleri Binası	242					2.723	2.965	
İktisadi ve İdari Bilimler Fakültesi	11.234						11.234	
Fen Edebiyat Fakültesi	17.366						17.366	
Mühendislik ve Mimarlık Fakültesi	15.883						15.883	
Merkezi Araştırma Laboratuvarı	1.604						1.604	
Merkezi Kütüphane				8.855			8.855	
Merkezi Yemekhane			4.925				4.925	
Merkezi Kafeterya			5.494				5.494	
Kapalı Spor Salonu					3.697		3.697	
Lojmanlar						14.277	14.277	
Hasankeyf Yerleşkesi							15.502	16.948
Hasankeyf Meslek Yüksekokulu	11.274						11.274	
Hasankeyf Meslek Yüksekokulu Uygulama Oteli	4.228						4.228	
Kozluk Yerleşkesi							9.919	74.025
Kozluk Meslek Yüksekokulu	7.921				1.998		9.919	
Sason Yerleşkesi							404	4.500
Sason Meslek Yüksekokulu	404						404	
TOPLAM	92.286		10.419	9.500	6.147	25.349	143.701	8.686.862

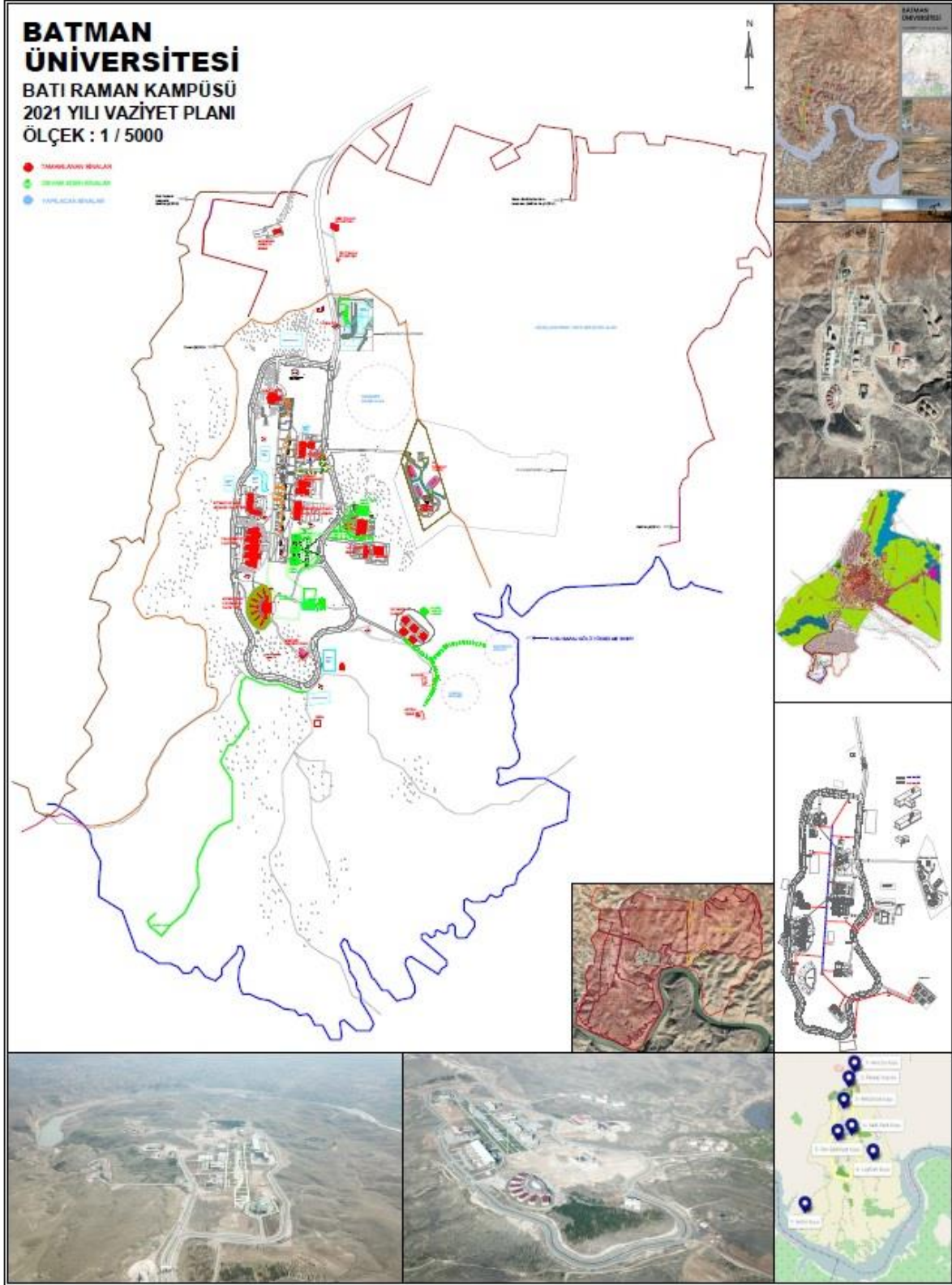



MERKEZ KAMPÜS



BATI RAMAN KAMPÜSÜ





HASANKEYF YERLEŞKESİ



KOZLUK YERLEŞKESİ





8. 2021 YILI YATIRIM UYGULAMALARI

- Genel Yatırım Uygulama Durumu:

2021 yılı bütçesi ile yatırımlarımız için tahsis edilen ödenekler amacına uygun olarak kullanılmıştır. 2021 yılı yatırım ödeneklerinden ödenek üstü harcama yapılmamıştır.

Verilen ödeneklerle, projelerin belirlenen süreler içinde kalınarak bitirilmesine çaba gösterilmektedir. Devam eden projelerin süresinde bitirilmesi için ihtiyaç duyulan ek ödenek gibi mali desteklerin sağlanması amacıyla ilgili kuruluşların nezdinde zamanında girişimlerde bulunulmaktadır.

- Yatırım Uygulamalarında Karşılaşılan Temel Sorunlar:

Üniversitemizin fiziki imkânların yetersiz olması, eleman sayısının yetersiz olması, personeli motive edecek gerekli araçların olmaması, araştırma proje yönetici ve yürütücülerimizin mali yönetim mevzuatı konusundaki eksikliklerinin işlemleri olumsuz etkilemesi, ihale mevzuatının sık sık değişmesi, 4734 sayılı Kamu İhale Kanununun ilgili maddelerinde öngörülen süreler, ihale sürecinin uzamasına neden olmaktadır.



9. 2021 YILI PROJE UYGULAMALARI

Üniversitemizin 2021 yılında toplam 8 adet yatırım projesi mevcuttur. Bunlardan 7 adeti eğitim sektörüne, 1 adeti spor sektörüne ait olup projelerle ilgili bilgiler aşağıda açıklanmıştır.

a) EĞİTİM SEKTÖRÜ

a.1) 2021H03-167981 - Çeşitli Ünitelerin Etüd-Projesi

Proje No	2021H03-167981
Proje Adı	Çeşitli Ünitelerin Etüd-Projesi(GAP)
Başlama-Bitiş Tarihi	2021 - 2021
İlgili Yıl Ödeneği	100.000,00.-TL
İlgili Yıl Eklenen Ödenek	80.000,00.-TL
İlgili Yıl Harcaması	178.770,00.-TL

Gerçekleştirilen Faaliyetler:

3. Etap Altyapı-Tali bağlantı yolları ve 10 Daire Lojman Projeleri tamamlanmış olup;
2. Etap Peyzaj Proje çalışmaları devam etmektedir.



Spor Kompleksi Projesi

a.2) 2020H03-153176 - Kampus Altyapısı (GAP)

Proje No	2020H03-153176
Proje Adı	Kampus Altyapısı (GAP)
Başlama-Bitiş Tarihi	2020-2022
İlgili Yıl Ödeneği	2.970.000,00.-TL
İlgili Yıl Eklenen Ödenek	0,00.-TL
İlgili Yıl Harcaması	267.860,00.-TL

Gerçekleştirilen Faaliyetler

- 1- Batı Raman Kampüsü 2.Etap Peyzaj Yapım İşi Proje İhalesi işi tamamlandıktan sonra yapım işi ihalesi planlanmıştır.
- 2- Su Dağıtım Hatları Yapım İşi devam etmekte olup 2022 Temmuz ayında tamamlanması planlanmaktadır.

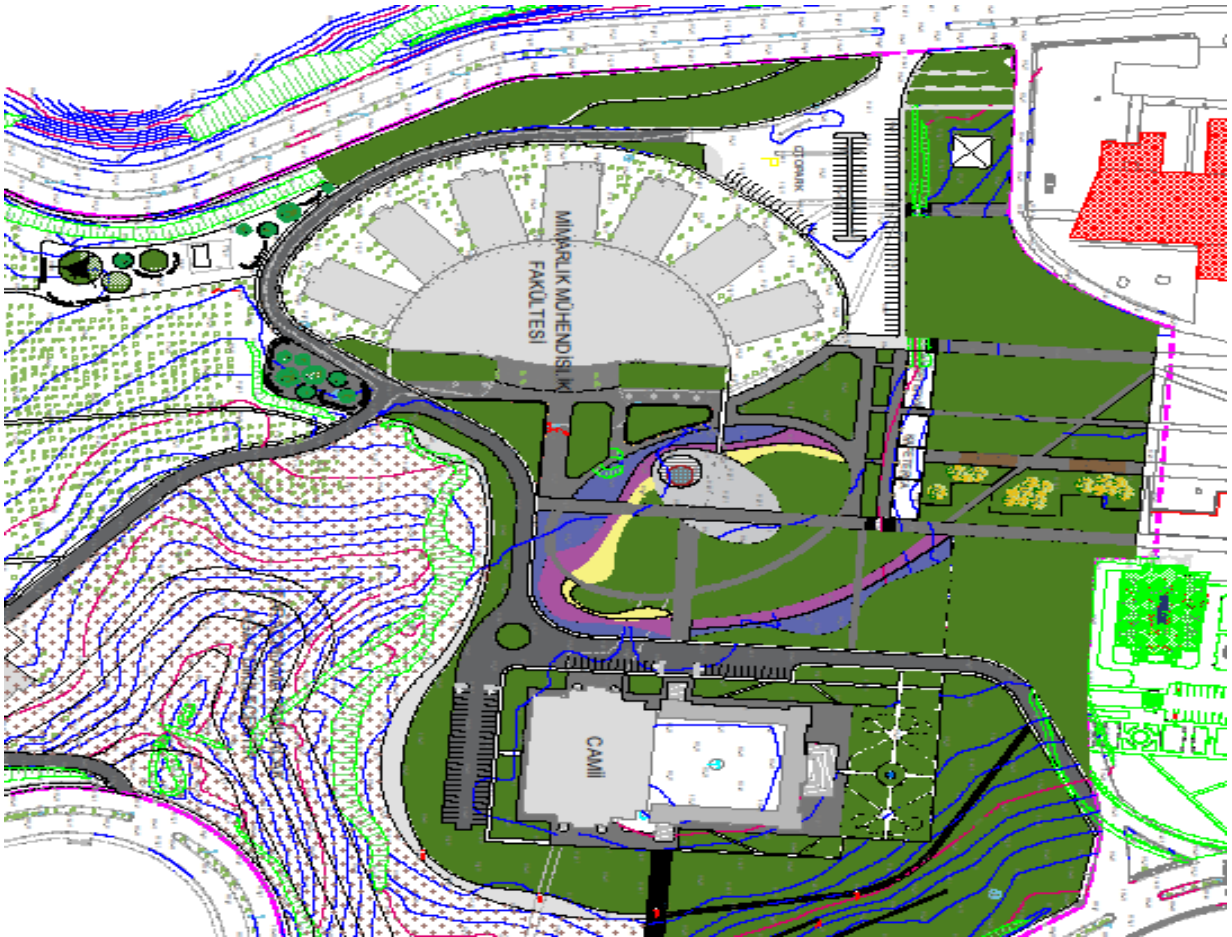

2.Etap Peyzaj Yapım İşi

a.3) 2009H03-1030 - Derslik ve Merkezi Birimler (GAP):

Proje No	2009H03-1030
Proje Adı	Derslik ve Merkezi Birimler (GAP)
Başlama-Bitiş Tarihi	2009 - 2022
İlgili Yıl Ödeneği	17.000.000,00.-TL
İlgili Yıl Eklenen Ödenek	0,00.-TL
İlgili Yıl Harcaması	2.501.296,40.-TL

Gerçekleştirilen Faaliyetler

Teknoloji Fakültesi İkmal inşaatı yapımına başlanmış olup; 2022 yılı içerisinde tamamlanması planlanmaktadır.



Teknoloji Fakültesi Binası



Teknoloji Fakültesi Binası



a.4) 2009H03-1031 - Lojman ve Sosyal Tesisler (GAP)

Proje No	2009H03-1031
Proje Adı	Lojman ve Sosyal Tesisler (GAP)
Başlama-Bitiş Tarihi	2009 - 2022
İlgili Yıl Ödeneği	1.000,00.-TL
İlgili Yıl Harcaması	0,00.-TL

Gerçekleştirilen Faaliyetler

10 Daire Lojman Projeleri tamamlanmış olup; yapım ihalesi yapılması planlanmaktadır.



Lojmanlar

**a.5) 2021H03-167983 Muhtelif İşler Projesi**

Proje No	2021H03-167983
Proje Adı	Muhtelif İşler (GAP)
Başlama-Bitiş Tarihi	2021 - 2021
İlgili Yıl Ödeneği	6.610.000,00.-TL
İlgili Yıl Eklenen Ödenek	4.930.000,00.-TL
İlgili Yıl Harcaması	4.593.733,00.-TL

Gerçekleştirilen Faaliyetler:

- 1- Proje kapsamında bakım onarım işleri ile büro mefruşat, makine, teçhizat, bilgisayar ve yazılım alım işleri yapılmıştır.
- 2- Merkez Kampüs Isı Merkezi ve bakım onarım işleri tamamlanmış olup; Batı Raman Kampüsü Onarım işi devam etmektedir.

a.6) 2021H03-167987 - Yayın Alımı (GAP)

Proje No	2021H03-167987
Proje Adı	Yayın Alımı (GAP)
Başlama-Bitiş Tarihi	2021 - 2021
İlgili Yıl Ödeneği	503.000,00.-TL
İlgili Yıl Harcaması	88.007,00.-TL

a.7) 2021H03-168522 – Üniversite Bilgi Yönetim Sistemi (GAP)

Proje No	2021H03-168522
Proje Adı	Üniversite Yönetim Bilgi Sistemi (GAP)
Başlama-Bitiş Tarihi	2021 - 2021
İlgili Yıl Ödeneği	350.000,00.-TL
İlgili Yıl Harcaması	113.280,00.-TL

**b) SPOR SEKTÖRÜ****b.1) 2018H05-41097- Açık ve Kapalı Spor Tesisleri:**

Proje No	2018H05-41097
Proje Adı	Açık ve Kapalı Spor Tesisleri
Başlama-Bitiş Tarihi	2018 - 2022
İlgili Yıl Ödeneği	1.000.000,00.-TL
İlgili Yıl Harcaması	0,00.-TL

Gerçekleştirilen Faaliyetler:

Yarı Olimpik Yüzme Havuzu ve Açık Spor Alanları Projesi İhale hazırlık çalışmaları tamamlanmış olup; karakteristik değişikliği beklenmektedir.



Yarı Olimpik Kapalı Yüzme Havuzu



10. ÖNERİLER:

Kurumumuzun ihtiyacını karşılayacak sayıda eğitimli teknik ve idari personel için kadro tahsisinin yapılması gerekir. Bu personel periyodik aralıklarla belirlenmiş programlar dâhilinde hizmet içi eğitimlere tabi tutulmalıdır.

İhale Mevzuatında öngörülen ihale sürecinin, ihalenin daha kısa sürede sonuçlanmasına olanak verecek şekilde yeniden düzenlenmesi gerektiği düşünülmektedir. İhale mevzuatındaki ilan, itiraz vb. sürelerin kısaltılması gerekir. İhale süresinin uzun olması sebebiyle planlanan yatırımlar aksamaktadır.

Kamu İhale Kurumu tarafından 29/12/2005 tarih ve 26038 sayılı Resmi Gazete 'de yayımlanan Yapım İşlerinde İş Deneyiminde Değerlendirilecek Benzeri İşlere Dair Tebliğde; yapım işlerinde iş deneyiminde değerlendirilecek benzeri iş gruplarının belirlenmesi net olmadığından uygulamada sorunlar yaşanmaktadır.

Özellikle kritik malzemelerde menşei tercihlerinin yapılabilmesi gerekir. (Kalorifer kazanı, bilgisayar vb.) Kurumların eksik ve hatalı projecilik anlayışının zaman içinde değiştirilebilmesi için hizmet içi eğitimin kamu kurumları açısından zorunlu hale getirilmesi ve gerekirse bunun Strateji ve Bütçe Başkanlığı gibi merkezi bir kuruluşun yardım ve desteği ile yapılması sağlanmalıdır. İhale sistemi içinde kalarak ihalelerde, yüksek tenzilat yapan ve gerekli altyapıya, mali imkâna, yeterli teknik öz kapasiteye sahip olmayan firmalara işin verilmesinin önlenmesi yönünde idarelerin inisiyatifleri belirli ölçülerde artırılmalıdır.

2021 YILI KAMU YATIRIMLARI ÖZET TABLOSU (*)

Kurum Adı: BATMAN ÜNİVERSİTESİ

Bütçe Türü: Özel Bütçe, Döner Sermaye, Fon, Hibe vs.

(*) 2021 Yılı Fiyatlarıyla, Bin TL

Sektör	Proje Sayısı	Proje Tutarı		2020 Sonu Kümülatif Harcama			2021 Yılı Program Ödenek			2021 Yılı Revize Ödenek			2021 Yılı Başından Dönem Sonuna Kadar Nakdi Gerçekleşme		
		Dış	Toplam	Dış		Toplam	Dış		Toplam	Dış		Toplam	Dış		Toplam
				Kredi	Öz kaynak		Kredi	Öz kaynak		Kredi	Öz kaynak		Kredi	Öz kaynak	
Tarım															
Madencilik															
İmalat															
Enerji															
Ulaştırma.-Hab.															
Turizm															
Konut															
Eğitim	8	0	59.362	0	1.910	1.910	0	28.534	28.534	0	4.930	33.464		7.743	7.743
Sağlık															
D.Kamu Hizm.															
-İktisadi															
-Sosyal															
TOPLAM	8	0	59.362	0	1.910	1.910	0	28.534	28.534	0	4.930	33.464		7.743	7.743

(*) Genel Bütçe, Özel Bütçe, KİT, Özelleştirme Kaps. Kur., Döner Sermaye, Mahalli Katkı, Fon, Hibe vs. gibi birden fazla farklı kaynaktan finansman sağlayarak yatırım yürüten kuruluşlar, bu tabloyu toplam yatırımlar ve her bir bütçe türü itibarıyla ayrı ayrı hazırlayacaklardır.

2021 YILI YATIRIM PROGRAMI TABLOSU (BİN TL.)

Kurum Adı: BATMAN ÜNİVERSİTESİ

Bütçe Türü: Özel Bütçe

Bim No (1)	YSK (2)	Proje No (3)	Proje Adı (4)	Bütçe Türü (5)	Bitiş Yılı (6)	Yeri (7)	Proje Tut. Dış (8)	Proje Tut. Toplam(9)	2020 Sonu Kümülatif Harcama (10)	Ödenek Dış Kredi (11)	Ödenek Dış Özkaynak(12)	2021 Ödenek Toplam (13)	+ / - (14)	Aktarma Miktd.(15)	Harcama Dış Kredi (16)	Harcama Dış Özkaynak (17)	Harcama Toplam (18)
267590	499	2020H03 153176	Kampüs Altyapısı (GAP)	ÖZEL BÜTÇE	2022	Batman	0	12.500	0			2.970				268	2.768
267587	499	2009H03 1030	Derslik ve Merkezi Birimler (GAP)	ÖZEL BÜTÇE	2022	Batman	0	33.000	399			17.000				2.501	7.252
248820	499	2009H03 1031	Lojman ve Sosyal Tesis (GAP)	ÖZEL BÜTÇE	2022	Batman	0	1.999	0			1				0	0
248826	499	2018H05 41097	Açık ve Kapalı Spor Tesisleri (GAP)	ÖZEL BÜTÇE	2022	Batman	0	4.300	0			1.000				0	0
247211	499	2021H03 167981	Çeşitli Ünitelerin Etüd Projesi (GAP)	ÖZEL BÜTÇE	2021	Batman	0	100	77			100	+	80		179	179
247217	499	2021H03 167983	Muhtelif İşler (GAP)	ÖZEL BÜTÇE	2021	Batman	0	6.610	1.434			6.610	+	4.850		4.594	4.594
247220	499	2021H03 167987	Yayın Alımı (GAP)	ÖZEL BÜTÇE	2021	Batman	0	503	0			503				88	88
	499	2021H03 168522	Üniversite Bilgi Yönetim Sistemi (GAP)	ÖZEL BÜTÇE	2021	Batman	0	350	0			350				113	113
TOPLAM							0	59.362	1.910			28.534		4.930		7.743	14.994