



“Bilgiyi Enerjiye Dönüştüren Üniversite”



BATMAN ÜNİVERSİTESİ

2025 YILI

PERFORMANS

PROGRAMI



 @tcbatmanuniv

 tcbatmanuniversitesi

 batman.edu.tr



“Çalışmadan, yorulmadan, üretmeden rahat yaşamak isteyen toplumlar önce haysiyetlerini, sonra hürriyetlerini ve daha sonra da istiklal ve istikballerini kaybetmeye mahkûmdur.”

Mustafa Kemal ATATÜRK

A handwritten signature of Mustafa Kemal Atatürk in black ink, written in a cursive style.

İÇİNDEKİLER

ÜST YÖNETİCİ SUNUŞU.....	4
I-GENEL BİLGİLER	
A- YETKİ,GÖREV VE SORUMLULUKLAR.....	5
B- TEŞKİLAT YAPISI.....	6
C-FİZİKSEL KAYNAKLAR	9
1-FİZİKSEL YAPI.....	9
1.1.Sosyal Alanlar.....	14
1.1.1.Kantinler ve Kafeteryalar.....	15
1.1.2.Yemekhaneler	16
1.1.3.Lojmanlar.....	17
1.1.4.Taşıtlar	18
1.1.5.Sosyal Tesisler.....	19
1.1.6.Öğrenci Toplulukları.....	20
2-BİLGİ VE TEKNOLOJİK KAYNAKLAR.....	23
2.1.Yazılımlar.....	23
2.2.Kütüphane Kaynakları	27
2.3.Diğer Bilgi ve Teknolojik Kaynaklar.....	30
D-İNSAN KAYNAKLARI	31
1-PERSONEL İSTATİSTİKLERİ.....	31
2-EĞİTİM HİZMETLERİ	35
3-SAĞLIK HİZMETLERİ.....	38
E-DİĞER HUSUSLAR.....	43
1-YÖNETİM VE İÇ KONTROL SİSTEMİ	43
II-PERFORMANS BİLGİLERİ.....	47
A-TEMEL POLİTİKALAR VE ÖNCELİKLER.....	49
B-AMAÇ VE HEDEFLER.....	52
C-İDARE PERFORMANS BİLGİSİ	56
1-İDARE PERFORMANS BİLGİSİ TABLOLARI.....	56
2-İDARE FAALİYET MALİYETLERİ TABLOLARI.....	75
D-İDARENİN TOPLAM KAYNAK İHTİYACI TABLOLARI.....	100
E-DİĞER HUSUSLAR.....	103
1-FAALİYETLERDEN SORUMLU HARCAMA BİRİMLERİ.....	105
2-PERFORMANS GÖSTERGELERİNİN İZLENMESİNDEN SORUMLU BİRİMLER	106



ÜST YÖNETİCİ SUNUŞU

5018 sayılı Kamu Mali Yönetimi ve Kontrol Kanunu ile kamu kaynaklarının etkili, ekonomik ve verimli kullanımının yanı sıra mali saydamlık ve hesap verilebilirlik ilkeleri ön plana çıkmıştır. Bu ilkelerin uygulamaya konulmasını sağlamak üzere kamu mali yönetim sistemimize dahil edilen temel yöntem ve araçlardan biri de performans esaslı bütçeleme sistemidir.

Bu doğrultuda faaliyetlerimizin ve projelerimizin 2023-2027 Dönemi Stratejik Planımıza uygun olarak yürütülmesini, bunların kaynak ihtiyacını performans hedef ve göstergelerini içeren performans programı hazırlamayı, yasal yükümlülüğün ötesinde stratejik yönetim anlayışının temel unsuru olarak görmekteyiz.

Bu Programla akademik kadronun güçlendirilmesi, inovasyon amaçlı bilimsel çalışmaların artırılması, toplumun tüm kesimlerine ihtiyaç duyduğu alanlarda eğitim verilmesi, kamu kurum ve kuruluşları ile özel sektörle iş birliğinin geliştirilmesi, mesleki yeterlilik sahibi gelişime açık mezunlar yetiştirilmesi, alanında yetkin, bilgi üreten akademisyenler yetiştirilmesi, öğrencilerin yerleşkedeki yaşam kalitelerinin yükseltilmesi amaçlanmaktadır.

Bunların yanında TEKNOKENT faaliyete geçirilerek bilimsel araştırmaların gerçekleştirilmesi sağlanacak ve öğrencilerimizin endüstriye yönlendirilebilmesi amacıyla TEKNOFEST yarışmalarında başarılarına erişebilmeleri desteklenecektir.

Yükseköğretim Yürütme Kurulu kararıyla "Bölgesel Kalkınma Odaklı Misyon Farklılaşması ve İhtisaslaşması Programı'na dâhil edilen Üniversitemiz "Enerji" alanında ihtisas üniversitesi olarak kabul edilmiştir. ihtisaslaşma ile bölgedeki enerji işletmelerinin nitelikli eleman eksikliğinin giderileceğini, eğitim sırasında uygulama imkânı sunulacağını, yeni istihdam alanları oluşturulacağını ve Batman ilinin "Petrol Şehri" olarak anılmasının yanı sıra "Enerji Şehri" olma yolunda ilerliyecektir.

2025 Yılı Performans Programının amacının yerine getirilmesi temennisiyle, hazırlanmasında emeği geçenlere teşekkür eder, 2025 yılında program bütçeye uygun olarak yürüteceğimiz faaliyetler ile bunların kaynak ihtiyacını, amaç, hedef ve performans göstergelerini içeren performans programını tüm kamuoyunun bilgisine sunarım.

Prof. Dr. İdris DEMİR

Rektör

I-GENEL BİLGİLER

A. YETKİ, GÖREV VE SORUMLULUKLAR

Anayasamızın 130 ve 131 Maddeleri gereğince; yükseköğretimle ilgili amaç ve İlkeleri belirlemek ve bütün yükseköğretim kurumlarının ve üst kuruluşlarının teşkilatlanma, işleyiş, görev, yetki ve sorumlulukları ile eğitim öğretim, araştırma, yayım, öğretim elemanları, öğrenciler ve diğer personel ile ilgili esasları bir bütünlük içinde düzenlemek için 04.11.1981 tarihli 2547 sayılı kanun yürürlüğe konulmuştur.

2547 sayılı Yükseköğretim Kanununun 12. maddesinde yükseköğretim kurumlarının görevleri aşağıdaki şekilde belirtilmiştir. Bu kanundaki amaç ve ana ilkelere uygun olarak yükseköğretim kurumlarının görevleri;

- a) Çağdaş uygarlık ve eğitim-öğretim esaslarına dayanan bir düzen içinde, toplumun ihtiyaçları ve kalkınma planları ilke ve hedeflerine uygun ve ortaöğretime dayalı çeşitli düzeylerde eğitim-öğretim, bilimsel araştırma, yayın ve danışmanlık yapmak,
- b) Kendi ihtisas gücü ve maddi kaynaklarını rasyonel, verimli ve ekonomik şekilde kullanarak, milli eğitim politikası ve kalkınma planları ilke ve hedefleri ile Yükseköğretim Kurulu tarafından yapılan plan ve programlar doğrultusunda ülkenin ihtiyacı olan dallarda ve sayıda insan gücü yetiştirmek,
- c) Türk toplumunun yaşam düzeyini yükseltici ve kamuoyunun aydınlatıcı bilim verilerini söz, yazı ve diğer araçlarla yaymak,
- d) Örgün, yaygın sürekli ve açık eğitim yolu ile toplumun özellikle sanayileşme ve tarımda modernleşme alanlarında eğitilmesini sağlamak,
- e) Ülkenin bilimsel kültürel, sosyal ve ekonomik yönlerden ilerlemesini ve gelişmesini ilgilendiren sorunlarını, diğer kuruluşlarla işbirliği yaparak, kamu kuruluşlarına önerilerde bulunmak suretiyle öğretim ve araştırma konusu yapmak, sonuçlarını toplumun yararına sunmak ve kamu kuruluşlarınca istenecek inceleme ve araştırmalarını sonuçlandırarak düşüncelerini ve önerilerini bildirmek,
- f) Eğitim-öğretim seferberliği içinde, örgün, yaygın, sürekli ve açık eğitim hizmetini üstlenen kurumlara katkıda bulunacak önlemleri almak,
- g) Yörelerindeki tarım ve sanayinin gelişmesine ve ihtiyaçlarına uygun meslek elemanlarının yetişmesine ve bilgilerinin gelişmesine katkıda bulunmak, sanayi, tarım ve sağlık hizmetleri ile diğer hizmetlerde modernleşmeyi, üretimde artışı sağlayacak çalışma ve programlar yapmak, uygulamak ve

yapılanlara katılmak, bununla ilgili kurumlarla işbirliği yapmak ve çevre sorunlarına çözüm getirici önerilerde bulunmak,

h) Eğitim teknolojisini üretmek, geliştirmek, kullanmak, yaygınlaştırmak,

i) Yükseköğretimin uygulamalı yapılmasına ait eğitim-öğretim esaslarını geliştirmek, döner sermaye işletmelerini kurmak, verimli çalıştırmak ve bu faaliyetlerin geliştirilmesine ilişkin gerekli düzenlemeleri yapmaktadır.

B.TEŞKİLAT YAPISI

Batman Üniversitesi, 29 Mayıs 2007 tarihinde 5662 Sayılı Yükseköğretim Kurumları Teşkilatı Kanununda ve Yükseköğretim Kurumları Öğretim Elemanlarının Kadroları hakkında Kanun Hükmünde Kararname ile Genel Kadro ve Usulü Hakkında Kanun Hükmünde Kararnameye Eklî Cetvellerde Değişiklik Yapılmasına dair Kanunun Ek 88. Maddesi ile kurulmuştur.

İnönü Üniversitesi Rektörünce tedviren yürütülen Üniversitemiz, 09.09.2008 tarihinde Batman Üniversitesi Rektörünün atanmasıyla öz yönetimine kavuşmuştur.

Batman Üniversitesi'nin yönetim ve organizasyonu 2547 sayılı yasa hükümlerine göre belirlenmiştir. Üniversitenin yönetim organları Rektör, Üniversite Senatosu ve Üniversite Yönetim Kurulu'dur.

Rektör

Devlet üniversitelerinde Rektör, Yükseköğretim Kurulu tarafından önerilecek, profesör ünvanlı üç aday arasından dört yıl süre ile Cumhurbaşkanınca atanır. Bir aylık sürede önerilenlerden birisinin atanmaması ve Yükseköğretim Kurulu tarafından, iki hafta içinde yeni adaylar gösterilmemesi halinde Cumhurbaşkanınca doğrudan atama yapılır.

Senato

Rektörün başkanlığında, rektör yardımcıları, dekanlar ve her fakülteden fakülte kurullarınca üç yıl için birer öğretim üyesi ile rektörlüğe bağlı enstitü ve yüksekokul müdürlerinden teşekkül eder. Senato, üniversitenin akademik organı olarak işlev görür. Bu kapsamda üniversitenin eğitim-öğretim, bilimsel araştırma ve yayım yapan faaliyetlerinin esasları hakkında karar almak ve Üniversite Yönetim Kuruluna üye seçmek temel görevleri arasındadır.

Üniversite Yönetim Kurulu

Rektörün başkanlığında dekanlardan, üniversiteye bağlı değişik öğretim birim ve alanlarını temsil edecek şekilde senato tarafınca dört yıl için seçilecek üç profesörden oluşur. Üniversite yönetim kurulu, idari faaliyetlerde rektöre yardımcı bir organ olarak işlev görmektedir. Fakülte, Enstitü ve Yüksekokul düzeyinde yönetim organları aşağıdaki gibidir.

Fakülte Organları

Dekan, Fakülte Kurulu ve Fakülte Yönetim Kurulu'ndan oluşur.

Enstitü Organları

Enstitü Müdürü, Enstitü Kurulu ve Enstitü Yönetim Kurulu'ndan oluşur.

Yüksekokul Organları

Yüksekokul Müdürü, Yüksekokul Kurulu ve Yüksekokul Yönetim Kurulu'ndan oluşur. Fakülte ve yüksekokullar bölüm, anabilim dalı ve bilim dalı olarak yapılıdır. 1982 yılında kabul edilen 2809 Sayılı Yükseköğretim Kurumları Teşkilat Kanunu kapsamına göre oluşan Üniversitemiz bünyesinde; 11 Fakülte, 7 Meslek Yüksekokulu, 1 Yüksekokul, 1 Enstitü ve 18 Uygulama ve Araştırma Merkezi bulunmaktadır. Daire başkanlıkları, Danışmanlar, Hukuk müşavirleri, Uzmanlar, İç denetçiler, 657 sayılı Devlet Memurları Kanunu'na tabi memurlar ve diğer görevliler bulunmaktadır. Her fakülte dekana bağlı ve fakülte yönetim örgütünün başında bir fakülte sekreteri, enstitü ve yüksekokullarda ise enstitü veya yüksekokul müdürüne bağlı enstitü veya yüksekokul sekreteri bulunur.

ORGANİZASYON ŞEMASI

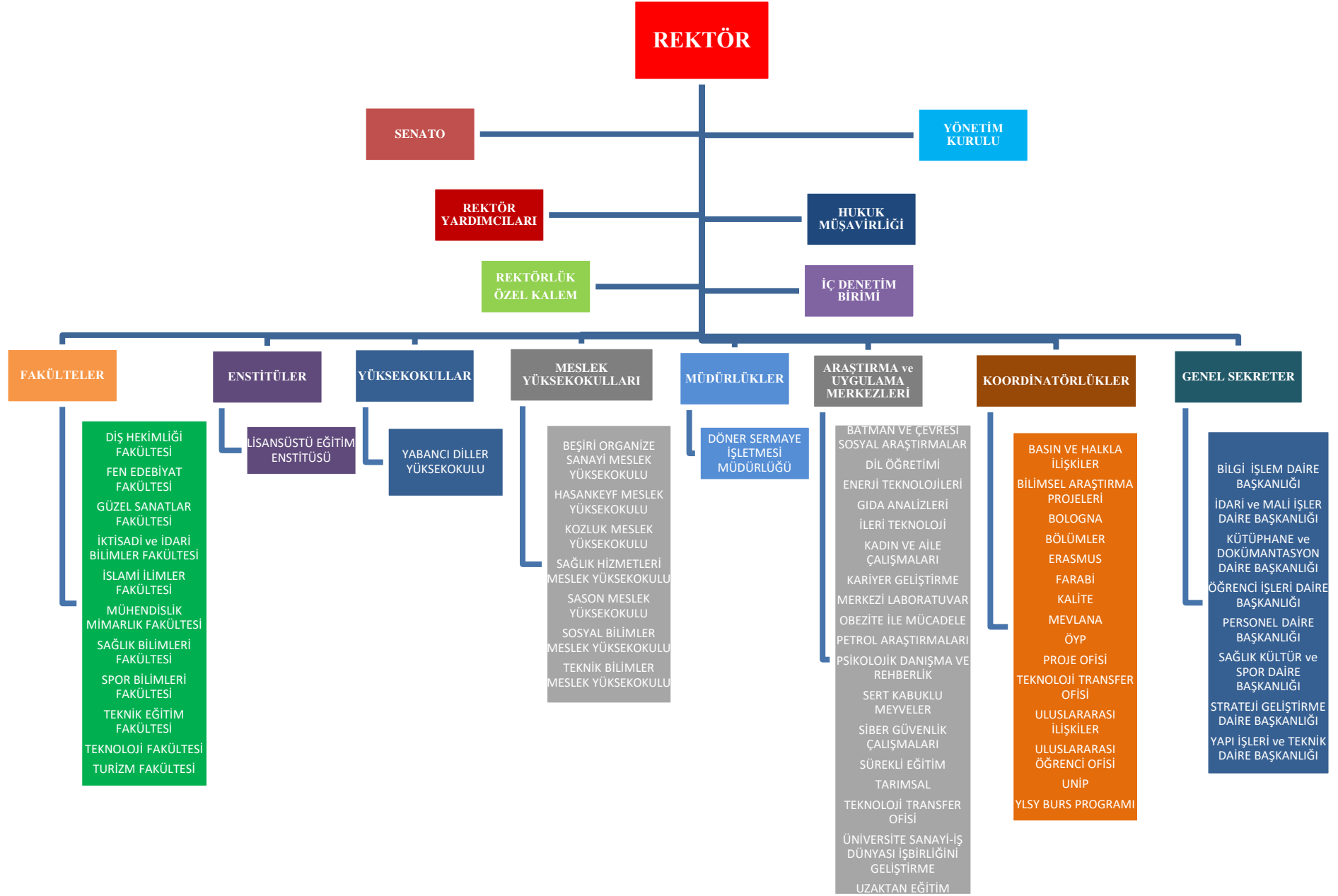

C. FİZİKSEL KAYNAKLAR

1-Fiziksel Yapı

Yerleşke Adı	Hizmet Alanı (m ²)						Toplam Hizmet Alanı	Açık Alan m ²
	Eğitim	Sağlık	Beslenme	Kültür	Spor	Diğer		
Merkez Kampüsü							23.228	47.257
Rektörlük Binası	8.850						8.850	
Meslek Yüksekokulu Binası	10.060						10.060	
Atölye ve Prefabrikler	3.032						3.032	
ÖSYM Binası	190						190	
Açık Spor Tesisleri ve İdare Binası					451		451	
Kütüphane Okuma Salonları				645			645	
Batı Raman Kampüsü							79.205	8.544.132
Rektörlük Binası						5.545	5.545	
İktisadi ve İdari Bilimler Fakültesi	11.234						11.234	
Fen Edebiyat Fakültesi	17.366						17.366	
Mühendislik ve Mimarlık Fakültesi	15.883						15.883	
Güzel Sanatlar Fakültesi	4.135						4.135	
Turizm Fakültesi	4.135						4.135	
Spor Bilimleri Fakültesi	4.135						4.135	
Merkezi Araştırma Laboratuvarı	1.603						1.603	
Merkezi Kütüphane				8.855			8.855	
Merkezi Yemekhane			4.925				4.925	
Merkezi Kafeterya			5.494				5.494	
Kapalı Spor Salonu					3.698		3.698	
Hangar Binası						1.637	1.637	
İdari ve Akademik Bina						1.740	1.740	
Yapı İşleri Binası						2.965	2.965	
Lojmanlar						15.442	15.442	
Hasankeyf Kampüsü							15.502	16.948
Hasankeyf Meslek Yüksekokulu	11.274						11.274	
Hasankeyf Meslek Yüksekokulu Uygulama Otel	4.228						4.228	
Kozluk Kampüsü							9.920	20.000
Kozluk Meslek Yüksekokulu	7.922				1.998		9.920	
Sason Kampüsü							404	4.500
Sason Meslek Yüksekokulu	404						404	
TOPLAM							157.846	

Fonksiyonlara Göre Alanlar

FONKSİYONLAR	TOPLAM KULLANIM ALANI (m ²)
Araştırma	693,07
Eğitim	25.465,42
Barınma	11.792,14
Diğer	78.876,91
Kütüphane	6.264,15
Sağlık Hizmeti	111,91
Sosyal Alanlar	9.438,50
Spor Alanları	3.367,50
Toplantı ve Konferans	2.562,12
Yönetim	19.274,54
TOPLAM	157.846,27

Merkez Yerleşkesi



Batı Raman Yerleşkesi



Hasankeyf Yerleşkesi



Kozluk Yerleşkesi



1.1.Sosyal Alanlar

Batı Raman Yerleşkesi Kütüphane



1.1.1.Kantinler ve Kafeteryalar

MERKEZ YERLEŞKESİ	BATI RAMAN YERLEŞKESİ	
Kantinler ve Kafeteryalar	Kantinler ve Kafeteryalar	
Kantin Sayısı: 1 Adet	Kantin Sayısı: 4 Adet	
Alanı: 130,00 m ²	Alanı: 502 m ²	
HASANKEYF YERLEŞKESİ	KOZLUK YERLEŞKESİ	SASON YERLEŞKESİ
Kantinler ve Kafeteryalar	Kantinler ve Kafeteryalar	Kantinler ve Kafeteryalar
Kantin Sayısı: 3 Adet	Kantin Sayısı: 1 Adet	Kantin Sayısı: 1 Adet
Alanı: 338,00 m ²	Alanı: 214 m ²	Alanı: 89 m ²



1.1.2.Yemekhaneler

Yemekhaneler

Merkez Yerleşkesi		
	Adet	Kapalı Alan (m ²)
Öğrenci	1	1.091
Personel Yemekhanesi	2	
Batı Raman Yerleşkesi		
	Adet	Kapalı Alan (m ²)
Öğrenci	1	2.730
Personel Yemekhanesi	2	
Hasankeyf Yerleşkesi		
	Adet	Kapalı Alan (m ²)
Öğrenci	1	402,00
Personel Yemekhanesi	1	
Kozluk Yerleşkesi		
	Adet	Kapalı Alan (m ²)
Öğrenci	1	562,00
Personel Yemekhanesi	1	
Sason Yerleşkesi		
	Adet	Kapalı Alan (m ²)
Öğrenci	1	160,00
Personel Yemekhanesi	1	

Batı Raman Yerleşkesi Merkezi Yemekhane



1.1.3.Lojmanlar

	Adet	Kapalı Alan (m ²)	Kapasite (Daire)
Merkez Serhat Apartmanı	1	1.165	10
Batı Raman Kampüsü Lojmanları	1	14.275	100



1.1.4.Taşıtlar

No	Araç Cinsi	Markası	Modeli	Görevi
1	Otobüs	Temsa	2011	Personel Taşıma
2	Otobüs	Mercedes	2016	Personel Taşıma
3	Midibüs	Isuzu	2012	Personel Taşıma
4	Özel Amaçlı	Mercedes	2012	İtfaiye
5	Minibüs	Volkswagen	2013	Personel Taşıma
6	Minibüs	Ford	2010	Personel Taşıma
7	Özel Amaçlı	Otokar	2013	Çöp Toplama Aracı
8	Kamyonet	Isuzu	2010	Park Bahçe Arazi Aracı
9	Özel Amaçlı	Mercedes	2011	Ambulans
10	Kamyonet	Ford	2017	Arazi Aracı
11	Otomobil	Renault	2008	Personel Taşıma
12	Panelvan	Volkswagen	2015	Personel Taşıma
13	Traktör	Tümosan	2013	Tarım Amaçlı/Park Bahçe
14	Kamyonet	Volkswagen	2012	Arazi Aracı
15	Otobüs	Otokar	2017	Personel Taşıma
16	Otomobil	Fıat	2023	Personel Taşıma
17	İş Makinesi	Hidromek	2017	Kepçe

1.1.5. Sosyal Tesisler

Merkez Yerleşkesi Halı Saha Alanı



Spor Tesisleri

Merkez Yerleşkesi Açık Spor Tesisleri Sayısı: 1 Adet - Kozluk Yerleşkesi Açık Spor Tesisleri Sayısı: 1 Adet
Açık Spor Tesisleri Alanı: 541 m² Açık Spor Tesisleri Alanı: 1.998 m²

Batı Raman Yerleşkesi Kapalı Spor Tesis Sayısı: 1 Adet
Kapalı Spor Tesisleri Alanı: 3.698 m²

Kozluk Yerleşkesi Spor Tesisleri



1.1.6.Öğrenci Toplulukları



TOPLULUKLAR

S. No	Topluluk Adı
1	Genç Tema Topluluğu
2	Ombudsmanlık Topluluğu
3	Genç Yeşilay Topluluğu
4	Turizm Topluluğu
5	Batü Gezi ve Kamp Topluluğu
6	Sinema ve Sanat Topluluğu
7	Yeniler Topluluğu
8	Genç Fikirler Topluluğu
9	İslami Araştırmalar Topluluğu
10	Uluslararası Gençlik Topluluğu
11	İngiliz Dili Edebiyatı Topluluğu
12	İdeal Gençlik Topluluğu
13	Toplum Gönüllüleri Topluluğu
14	Tiyatro Topluluğu
15	Kültür Medeniyet Gezi Topluluğu
16	Petrol Mühendisleri Topluluğu
17	Batü Sosyal Araştırmalar ve Aktiviteler Topluluğu
18	Müzik ve Gösteri Sanatları Topluluğu
19	Batman Bilişim ve Bilgi Topluluğu
20	Çevre Gönülleri Topluluğu
21	Medya ve İletişim
22	Halkla İlişkiler ve Tanıtım Topluluğu
23	Bitki Akademisi Topluluğu
24	Beşiktaş UNITY
25	Kadem Topluluğu
26	Yarasalar taraftar Topluluğu
27	Aşçılık Topluluğu
28	ÜNİGFB Topluluğu
29	Dans Topluluğu
30	Yaratıcı Düşünce Topluluğu
31	Kalite Topluluğu
32	Chat Club Topluluğu
33	Ultraslan Öğrenci Topluluğu
34	İnsani Yardım Topluluğu
35	Milli Gençlik Topluluğu
36	ANDA (Arama-Kurtarma) Topluluğu
37	Batü Folklor Topluluğu
38	Genç Düşünürler Öğrenci Topluluğu
39	Kızılay ve Kan Bağışı Öğrenci Topluluğu
40	Matematik Akademisi Öğrenci Topluluğu
41	Ne İş Olursa Yaparım Öğrenci Topluluğu
42	Siber Koza Öğrenci Topluluğu
43	Uluslararası İlişkiler Öğrenci Topluluğu
44	Su İşleri Öğrenci Topluluğu

Spor Takımları

1.	Voleybol	Kadın-Erkek
2.	Basketbol	Kadın-Erkek
3.	Kick Boks	Erkek
4.	Futbol	Erkek
5.	Güreş	Erkek
6.	Hentbol	Kadın-Erkek
7.	Curling Üniliğ	Kadın-Erkek
8.	Badminton	Kadın-Erkek
9.	Salon Futbolu	Kadın-Erkek
10.	Tekvando	Erkek
11.	Tenis	Kadın-Erkek



Toplantı- Konferans Salonları

	Kapasitesi 0-50	Kapasitesi 51-75	Kapasitesi 76-100	Kapasitesi 101-150	Kapasitesi 151-250	Kapasitesi 251-Üzeri
Toplantı Salonu	13					
Konferans Salonu			2	1	2	1
Toplam	13		2	1	2	1

Sosyal Etkinlikler

ETKİNLİKTÜRÜ	2018	2019	2020	2021	2022	2023	2024	TOPLAM
Konferans	17	31	23	5	5	116	117	314
Seminer	5	4	2	3	2	11	6	33
Tiyatro	3	1	2	0	1	9	3	19
Sempozyum	0	1	0	0	0	3	3	7
Konser	5	2	6	1	0	6	5	25
Turnuva	25	12	7	3	1	2	2	52
Gezi	0	2	4	2	1	2	1	12
Panel	0	4	3	1	2	-	7	17
Sergi	2	4	0	0	3	8	5	22
Film gösterimi	2	3	13	1	2	2	15	38
Çalıştay	0	2	0	3	1	-	0	6
TOPLAM	59	66	60	19	18	159	164	545





2-BİLGİ VE TEKNOLOJİK KAYNAKLAR

2.1.Yazılımlar

Yazılım Program Sayısı: 35 Adet

- ✚ Elektronik Belge Yönetim Sistemi
- ✚ Öğrenci Bilgi Sistemi
- ✚ Personel Özlük Programı
- ✚ PDKS (Personel Devam Takip ve Kontrol Sistemi)
- ✚ Yemekhane Para Yükleme Sistemi
- ✚ Araç Hızlı Geçiş Sistemi Programı
- ✚ Bilimsel Araştırma Projeleri Otomasyonu
- ✚ Dergi Otomasyonu
- ✚ Video Konferans Yönetimi Yazılımı
- ✚ GLPI (Arıza Kayıt ve Takip Sistemi)
- ✚ EsetNOD32 Anti Virüs Yazılımı
- ✚ Ek Ders Hesaplama Modülü
- ✚ AutoCad Çizim Programı
- ✚ Kütüphane YORDAM Bilgi-Belge Otomasyon Programları
- ✚ RFID Güvenlik Otomasyonu
- ✚ İşçi Maaş Bordrosu Programı
- ✚ Oska Hakediş Programı
- ✚ AMP İhale Otomasyonu

- ✚ Lojman Otomasyonu
- ✚ Rehber Otomasyonu
- ✚ Öğrenci Konsey Seçimi Otomasyonu
- ✚ Loglama Yazılımı
- ✚ Veri Yedekleme ve Replikasyon Yazılımı
- ✚ VMvare Sanallaştırma Yazılımı
- ✚ Sitem Odası Erken Uyarı Sistemi
- ✚ Observium İnternet Ağı İzleme Yazılımı
- ✚ Cacti Ağ Cihazları İzlem Yazılımı
- ✚ WebCollab Proje Yönetim Programı
- ✚ PFSENSE Güvenlik Duvarı
- ✚ Web Sunucusu
- ✚ Yazılım Sunucu Yönetimi
- ✚ Kütüphane Güvenlik Sistemleri Otomasyonu
- ✚ Moodle Uzaktan Eğitim yazılımı
- ✚ Kimlik Yönetim Sistemi
- ✚ Dış Hekimliği Bilgi Yönetim Sistemi (DHBYS)

Bilgisayarlar

Masaüstü Bilgisayar Kasa Sayısı: 1332 Adet

Masaüstü Bilgisayar Monitör Sayısı: 1670 Adet

Taşınabilir Bilgisayar Sayısı: 305 Adet

Yazıcı Sayısı: 558 Adet



- ✚ Resmi Gazetenin internet ortamında yayımlandığı Resmi Gazete Bilgi Sistemi,



- ✚ Bütçe ve Mali Kontrol Genel Müdürlüğünce Üniversite bütçesinin ödenek teklif aşamasından harcama aşamasına kadar yürütülen e-bütçe sistemi,



- ✚ Maliye Bakanlığı Muhasebat Genel Müdürlüğü tarafından geliştirilen kamu bilişim sistemi



- ✚ Kanun, kanun hükmünde kararname, tüzük, yönetmelik ve tebliğlerin güncel metinlerinin bulunduğu Başbakanlık Mevzuat Bilgi Sistemi,



- ✚ Maliye Bakanlığı Muhasebat Genel Müdürlüğü tarafından geliştirilen Kamu Elektronik Bordro Sistemi,



- ✚ Üniversitemizin haftalık ve üç aylık nakit talepleri bu sistem üzerinden elektronik ortamda yapılmaktadır,



- ✚ Tüm çalışanların ve öğrencilerin sosyal güvenlikle ilgili işe başlayış, ayrılış, sağlık ve kesenek bilgi işleriyle ilgili SGK tarafından geliştirilen bilgi sistemi.

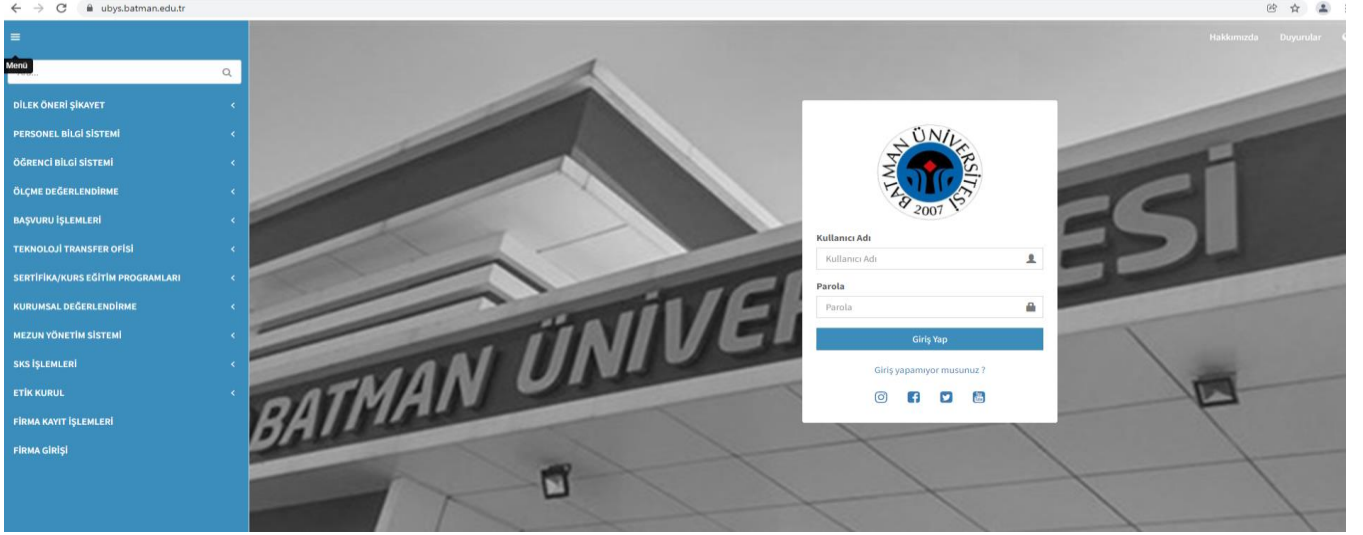

Üniversitemiz Web Sitesi

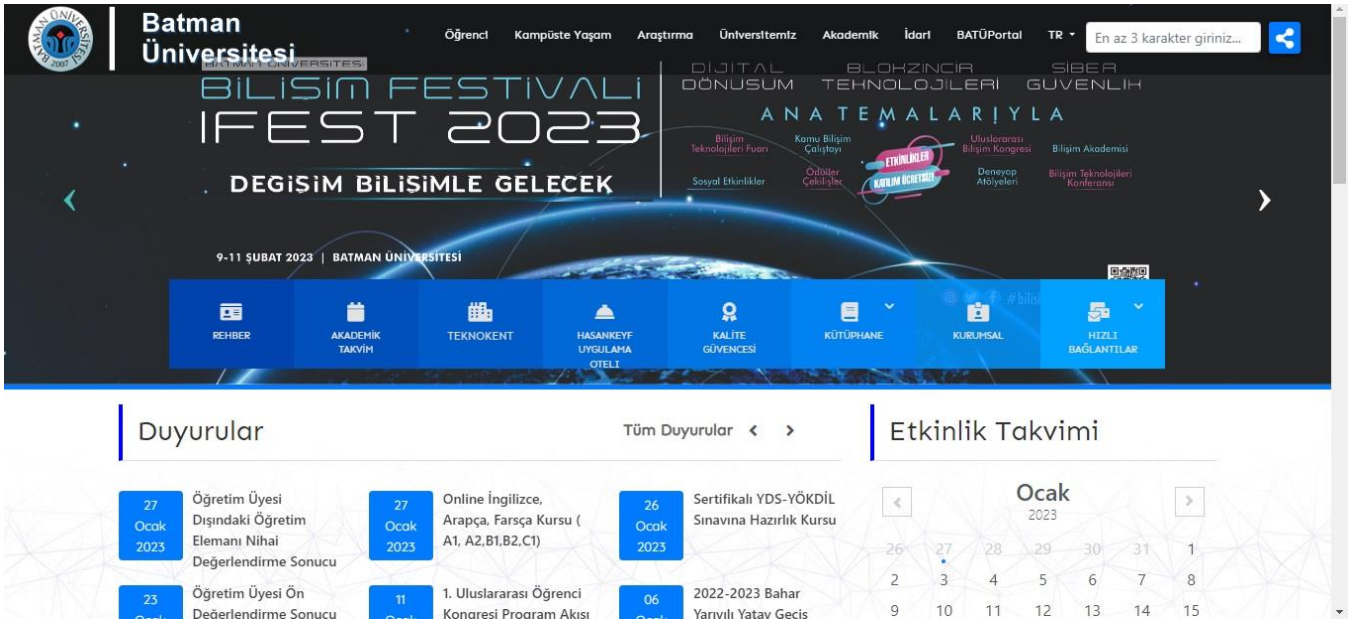

ULAKBİM İSTATİSTİKLERİ

Üniversitemize tahsis edilen hız Ana Uç 800 Mbps'dir, Merkez Kampüs ile Batı Raman Kampüsü arası 600 Mbps, Merkez Kampüs ile Hasankeyf MYO ve Turizm fakültesi arası 60 Mbps ve Merkez Kampüs ile Kozluk Meslek yüksekokulu arası 30 Mbps'dir. Merkez Kampüs ile Sason Meslek Yüksekokulu arasında 60 Mbps'dir. Merkez Kampüs ile Batı Raman Kampüsü ve ana birimlerimiz fiber hatlarla Başkanlığımıza bağlıdır. Sistem Merkezimizde ATM omurga üzerinden birimler yıldız topoloji ile birbirlerine bağlı bulunmaktadır. ULAKNET ve Telekom bağlantısında SDH cihazları kullanılmaktadır.

Batman Üniversitesi, 2008 yılından başlayarak tahsis edilen en yüksek hızlarla ULAKNET'e bağlanmıştır. 2024 yılı sonu itibariyle bağlantı hızımız 1,55 Gbps'e ulaşmıştır.

2.2.Kütüphane Kaynakları

Kataloglama ve Sınıflama Birimi İstatistikleri	
Demirbaşa Kayıtlı Toplam Kitap Sayısı	72.191
E-Yayın Sayısı	6.043.298
Yıl İçinde Sınıflandırma İşlemleri Yapılan Kitap Sayısı	1.461



Dillere Göre Kitap Sayısı	
Türkçe	64.857
İngilizce	4.027
Diğer Diller	3.307
Toplam	72.191



Ödünç Durumu	Kitap Sayısı
Başka Üniversitelere Ödünç Verilen	4
Başka Üniversitelerden Ödünç İstenen	9
	13

Kullanıcı Türü	Genel ve Aktif Kullanıcı Sayısı		Ödünç Verilen Materyal
	Kayıtlı Kullanıcı	Aktif Kullanıcı	
Öğrenci	11.613	502	1.394
Lisansüstü Öğrenci	1.558	48	228
Akademik Personel	383	43	289
İdari Personel	337	50	320
Sürekli İşçi	216	15	44
Toplam	14.107	658	2.275

Merkez Kütüphane Okuma Salonu İstatistikleri

Oturma Kapasitesi	450
Masa	106



2.3- Diğer Bilgi ve Teknolojik Kaynaklar

Cinsi	Adet
Projeksiyon	209
Diğer Sunum Cihazları	222
Video	1
Diğer Ses ve Görüntü Cihazları	53
Yazıcılar	420
Tarayıcılar	11
Barkot Okuyucu	37
Baskı makinesi	5
Fotokopi makinesi	29
Faks	1
Fotoğraf makinesi	37
Kameralar	681
Televizyonlar	160
İmha Makinesi	28
Mikroskoplar	130
Ses sistemleri	338
Tekstir ve Çoğaltma Makineleri	87



D- İNSAN KAYNAKLARI

1-PERSONEL İSTATİSTİKLERİ

1.1- Akademik Personel

Unvan	Dolu
Profesör	45
Doçent	100
Doktor Öğretim Üyesi	192
Öğretim Görevlisi	143
Okutman	-
Çevirici	-
Eğitim-Öğretim Planlamacısı	-
Araştırma Görevlisi	82
Uzman	-
Yabancı Uyruklu	
Görevlendirme ile Gelen	1
Toplam	563

1.2- Başka Üniversitelerden Kurumda Görevlendirilen Akademik Personel

Başka Üniversitelerden Üniversitemizde Görevlendirilen Akademik Personel		
Geldiği Üniversite	Sayı	Çalıştığı Bölüm
Ankara Sosyal Bilimler Üniversitesi	1	Rektör

1.3-Yabancı Uyruklu Akademik Personel

Yabancı Uyruklu Öğretim Elemanları		
Geldiği Ülke	Sayı	Çalıştığı Bölüm
-	-	-

1.4- Akademik Personelin Yaş İtibariyle Dağılımı

Akademik Personelin Yaş İtibariyle Dağılımı						
	21-23 Yaş	24-30 Yaş	31-35 Yaş	36-40 Yaş	41-50 Yaş	51- Üzeri
Kişi Sayısı		40	101	164	200	58
%		7,1048	17,9396	29,1297	35,524	10,302

1.5- Akademik Personelin Eğitim Durumu

Akademik Personelin Eğitim Durumu					
	İlköğretim	Lise	Ön Lisans	Lisans	Y.L. ve Doktora
Kişi Sayısı				40	523
%				7,1048	92,8952

1.6- Akademik Personelin Hizmet Süreleri

Akademik Personelin Hizmet Süresi						
	1 – 3 Yıl	4 – 6 Yıl	7 – 10 Yıl	11 – 15 Yıl	16 – 20 Yıl	21 - Üzeri
Kişi Sayısı	68	64	61	190	81	99
%	12,0782	11,3677	10,8348	33,7478	14,3872	17,5844

1.7- İdari Personel

Hizmet Sınıfı	Dolu
Genel İdari Hizmetler	209
Sağlık Hizmetleri Sınıfı	10
Teknik Hizmetleri Sınıfı	68
Eğitim ve Öğretim Hizmetleri Sınıfı	-
Avukatlık Hizmetleri Sınıfı	3
Din Hizmetleri Sınıfı	-
Yardımcı Hizmetli	38
Toplam	328
Sözleşmeli Personel	40
Sürekli İşçi	228
TOPLAM	596

1.8- İdari Personelin Eğitim Durumu

İdari Personelin Eğitim Durumu					
	İlköğretim	Lise	Ön Lisans	Lisans	Y.L. ve Doktora
Kişi Sayısı	17	30	48	184	49
%	5,18	9,15	14,63	56,10	14,94

1.9- İdari Personelin Hizmet Süreleri

İdari Personelin Hizmet Süresi						
	1 – 3 Yıl	4 – 6 Yıl	7 – 10 Yıl	11 – 15 Yıl	16 – 20 Yıl	21 - Üzeri
Kişi Sayısı	34	13	41	140	39	61
%	10,37	3,96	12,5	42,69	11,89	18,59

1.10- İdari Personelin Yaş İtibariyle Dağılımı

İdari Personelin Yaş İtibariyle Dağılımı						
	21-25 Yaş	26-30 Yaş	31-35 Yaş	36-40 Yaş	41-50 Yaş	51- Üzeri
Kişi Sayısı	7	28	39	109	102	43
%	2,13	8,54	11,89	33,23	31,10	13,11

1.11- Sözleşmeli Personelin Eğitim Durumu

Sözleşmeli Personelin Eğitim Durumu					
	İlköğretim	Lise	Ön Lisans	Lisans	Y.L. ve Doktora
Kişi Sayısı	1	11	21	7	0
%	2,5	27,5	52,5	17,5	0

1.12- Sözleşmeli Personelin Yaş İtibariyle Dağılımı

Sözleşmeli Personelin Yaş İtibariyle Dağılımı						
	21-23 Yaş	24-30 Yaş	31-35 Yaş	36-40 Yaş	41-50 Yaş	51- Üzeri
Kişi sayısı	4	24	8	-	1	3
Yüzde	10	60	20	0	2,5	7,5

1.13- Sürekli İşçi Eğitim Durumu

Sürekli İşçi Eğitim Durumu					
	İlköğretim	Lise	Ön Lisans	Lisans	Y.L. ve Doktora
Kişi Sayısı	46	119	48	13	2
%	20,17	52,20	21,05	5,70	0,88

1.14- Sürekli İşçi Yaş İtibariyle Dağılımı

Sürekli İşçi Yaş İtibariyle Dağılımı						
	21-23 Yaş	24-30 Yaş	31-35 Yaş	36-40 Yaş	41-50 Yaş	51- Üzeri
Kişi sayısı	1	20	32	64	90	21
Yüzde	0,44	8,78	14,03	28,07	39,47	9,21

BATMAN ÜNİVERSİTESİ GENEL DURUM

KADROLU PERSONEL SAYISI		
YIL	2023	2024
Profesör	40	45
Doçent	90	100
Doktor Öğretim Üyesi	198	192
Öğretim Görevlisi	135	143
Okutman	-	-
Çevirici	-	-
Eğitim- Öğretim Planlamacısı	-	-
Araştırma Görevlisi	72	82
Uzman		-
Yabancı Uyruklu	1	-
İdari Görev ile Gelen Personel	1	1
Akademik Personel Toplamı	537	563
İdari Personel Toplamı	326	328
Sözleşmeli Personel	38	40
Sürekli İşçi	230	228
TOPLAM	1131	1159
BAŞKA ÜNİVERSİTELERDEN GÖREVLENDİRİLEN PERSONEL SAYISI		
Profesör	1	1
Doçent	-	
TOPLAM	1	1
GENEL TOPLAM	1132	1160

2- EĞİTİM HİZMETLERİ

2.1.- Öğrenci Sayıları

Birim Adı	Toplam		Genel Toplam
	Kadın	Erkek	
Lisansüstü Eğitim Enstitüsü	917	1692	2.609
Diş Hekimliği Fakültesi	28	37	65
Fen-Edebiyat Fakültesi	852	712	1564
Güzel Sanatlar Fakültesi	203	333	536
İktisadi ve İdari Bilimler Fakültesi	262	384	646
İslami İlimler Fakültesi	451	243	694
Mühendislik-Mimarlık Fakültesi	120	491	611
Sağlık Bilimleri Fakültesi	323	256	579
Teknik Eğitim Fakültesi	-	-	-
Teknoloji Fakültesi	-	3	3
Turizm Fakültesi	165	101	266
Spor Bilimleri Fakültesi	42	80	122
Beden Eğitimi ve Spor Yüksekokulu	235	468	703
Beşiri Organize Sanayi Bölgesi MYO	15	130	145
Hasankeyf Meslek Yüksekokulu	90	47	137
Kozluk Meslek Yüksekokulu	222	175	397
Meslek Yüksekokulu	12	69	81
Sağlık Hizmetleri Meslek Yüksekokulu	1.434	1.231	2.665
Sason Meslek Yüksekokulu	133	155	288
Sosyal Bilimler Meslek Yüksekokulu	737	631	1.368
Teknik Bilimler Meslek Yüksekokulu	630	1.714	2.344
TOPLAM	6.871	8.952	15.823

2.2- Yüksek Lisans ve Doktora Programları

Lisansüstü Eğitim Enstitüsü	YÜKSEKLİSANS						DOKTORA						Toplam
	Kadın Öğrenci Sayısı			Erkek Öğrenci Sayısı			Kadın Öğrenci Sayısı			Erkek Öğrenci Sayısı			
	I. Öğretim	II. Öğretim	Tezsiz	I. Öğretim	II. Öğretim	Tezsiz	I. Öğretim	II. Öğretim	Tezsiz	I. Öğretim	II. Öğretim	Tezsiz	
Arap Dili ve Belağatı Tezli	10	0	0	2	0	0	0	0	0	0	0	0	12
Arkeoloji	4	0	0	9	0	0	4	0	0	5	0	0	22
Arkeometri	9	0	0	7	0	0	0	0	0	0	0	0	16
Beden Eğitimi ve Spor	6	16	0	29	27	0	0	0	0	0	0	0	78
Bilgi Teknolojileri	0	10	0	0	27	0	0	0	0	0	0	0	47
Biyoloji	14	0	11	13	0	10	2	0	0	1	0	0	51
Ekoturizm Rehberliği	0	0	16	0	0	34	0	0	0	0	0	0	50
Elektrik Elektronik Mühendisliği	10	0	0	57	0	0	6	0	0	19	0	0	92
Enerji Bilim Dalı	0	0	0	1	0	0	0	0	0	0	0	0	1
Enerji Yönetimi (YL) (TEZLİ)	6	0	0	24	0	0	0	0	0	0	0	0	30
Felsefe ve Din Bilimleri Tezli YL	11	0	0	6	0	0	0	0	0	0	0	0	17
Finansal Ekonomi (YL) (TEZLİ)	7	5	1	15	3	21	0	0	0	0	0	0	52
Fizik Anabilim Dalı	11	0	0	34	0	0	1	0	0	3	0	0	49
İktisat	17	0	0	62	0	0	2	0	0	9	0	0	90
İşletme (YL)	35	0	19	80	0	34	0	0	0	0	0	0	168
Jeoloji Mühendisliği Anabilim Dalı	6	0	0	24	0	0	0	0	0	0	0	0	30
Karşılaştırmalı Edebiyat	11	0	7	19	0	10	0	0	0	0	0	0	37

Lisansüstü Eğitim Enstitüsü	YÜKSEKLİSANS						DOKTORA						Toplam
	Kadın Öğrenci Sayısı			Erkek Öğrenci Sayısı			Kadın Öğrenci Sayısı			Erkek Öğrenci Sayısı			
	I. Öğretim	II. Öğretim	Tezsiz	I. Öğretim	II. Öğretim	Tezsiz	I. Öğretim	II. Öğretim	Tezsiz	I. Öğretim	II. Öğretim	Tezsiz	
Kelam ve İslam Mezhepleri Tarihi	4	0	0	6	0	0	0	0	0	0	0	0	10
Kimya	34	0	7	28	0	14	2	0	0	2	0	0	87
Konstrüksiyon Ve İmalat Bilim Dalı	0	0	0	1	0	0	0	0	0	0	0	0	1
Kültürel Miras Yönetimi ve Turizm	10	0	0	4	0	6	0	0	0	0	0	0	20
Makine Mühendisliği Anabilim Dalı	14	0	0	100	0	0	0	0	0	0	0	0	114
Makine Teorisi Dinamiği Bilim Dalı	0	0	0	1	0	0	0	0	0	0	0	0	1
Malzeme ve İmalat Mühendisliği	5	0	0	27	0	0	0	0	0	0	0	0	32
Matematik	11	0	0	12	3	0	2	0	0	1	0	0	29
Müzikoloji	8	0	0	10	0	0	0	0	0	0	0	0	18
Otomotiv Bilim Dalı	1	0	0	1	0	0	0	0	0	0	0	0	2
Otomotiv Mühendisliği Anabilim Dalı	0	0	0	11	0	0	0	0	0	0	0	0	11
Petrol ve Doğalgaz Mühendisliği (YL)	10	0	0	20	0	0	0	0	0	0	0	0	30
Rekreasyon Yönetimi	4	0	7	12	0	13	0	0	0	0	0	0	36
Resim Tezli Yüksek Lisans	5	0	0	6	0	0	0	0	0	0	0	0	11
Sanat Tarihi	19	0	16	25	0	9	0	0	0	0	0	0	69
Sinema ve Televizyon (YL)	9	0	0	13	0	0	0	0	0	0	0	0	22
Siyaset Bilimi ve Kamu Yönetimi	8	0	9	22	0	25	0	0	0	0	0	0	64

Lisansüstü Eğitim Enstitüsü	YÜKSEKLİSANS						DOKTORA						Toplam
	Kadın Öğrenci Sayısı			Erkek Öğrenci Sayısı			Kadın Öğrenci Sayısı			Erkek Öğrenci Sayısı			
	I. Öğretim	II. Öğretim	Tezsiz	I. Öğretim	II. Öğretim	Tezsiz	I. Öğretim	II. Öğretim	Tezsiz	I. Öğretim	II. Öğretim	Tezsiz	
Siyaset Bilimi ve Uluslararası İlişkiler (YL)	30	0	0	63	0	0	0	0	0	0	0	0	93
Sosyoloji Tezli YL	17	0	18	15	0	32	0	0	0	0	0	0	82
Tarih Anabilim Dalı	40	0	1	47	0	2	0	0	0	0	0	0	90
Temel İslam Bilimleri	70	0	22	83	0	29	0	0	0	0	0	0	204
Termodinamik Bilim Dalı	0	0	0	1	0	0	0	0	0	0	0	0	1
Turizm İşletmeciliği	13	0	12	23	0	15	4	0	0	10	0	0	77
Turizm Rehberliği	17	0	0	19	0	0	0	0	0	0	0	0	36
Türk Dili ve Edebiyatı	88	0	19	98	0	31	0	0	0	0	0	0	236
Uluslararası İlişkiler	0	0	18	0	0	28	0	0	0	0	0	0	46
Yeni Çağ Tarihi	0	0	0	0	0	0	2	0	0	5	0	0	7
Yenilenebilir Enerji Sistemleri	20	0	1	28	0	2	0	0	0	0	0	0	51
Göç Çalışmaları (YL)	10	0	0	14	0	0	0	0	0	0	0	0	24
İnşaat Mühendisliği	15	0	0	49	0	0	2	0	0	10	0	0	76
İş Sağlığı ve Güvenliği	20	0	20	60	0	36	0	0	0	0	0	0	136
İslam Tarihi ve Sanatları	0	0	16	0	0	32	0	0	0	0	0	0	48
Mekanik Bilim Dalı	0	0	0	3	0	0	0	0	0	0	0	0	3
TOPLAM	639	31	220	1.184	60	383	27	0	0	65	0	0	2.609

2.3- Yabancı Uyruklu Öğrenci Sayıları

Sıra	Ülke Adı	Öğrenci Sayısı
1	AFGANİSTAN	6
2	ALMANYA	17
3	AZERBAYCAN	7
4	CAD	7
5	CEZAYİR	1
6	CİBUTİ	2
7	FAS	17
8	FİLDİŞİ	7
9	FİLİSTİN	2
10	IRAK	5
11	İTALYA	9
12	KAZAKİSTAN	2
13	LÜBNAN	1
14	MISIR	22
15	MORİTANYA	1
16	NİJERYA	5
17	PAKİSTAN	2
18	SOMALİ	18
19	SUDAN	7
20	SURİYE	100
21	TUNUS	1
22	TÜRKMENİSTAN	5
23	ÜRDÜN	1
24	YEMEN	8
TOPLAM		249

AKADEMİK BİRİM	Kadın	Erkek	TOPLAM
Beşiri Organize Sanayi Bölgesi MYO	-	1	1
Fen Edebiyat Fakültesi	13	12	25
Güzel Sanatlar Fakültesi	12	8	20
Hasankeyf Meslek Yüksekokulu	-	1	1
İktisadi İdari Bilimler Fakültesi	6	9	15
İslami İlimler Fakültesi	2	2	4
Kozluk Meslek Yüksekokulu	1	-	1
Lisansüstü Eğitim Enstitüsü	12	10	22
Mühendislik Mimarlık Fakültesi	13	58	71
Sağlık Hizmetleri Meslek Yüksekokulu	24	12	36
Sağlık Bilimleri Fakültesi	11	11	22
Sosyal Bilimler Meslek Yüksekokulu	3	3	6
Teknik Bilimler Meslek Yüksekokulu	8	16	24
Turizm Fakültesi	2	3	5
GENEL TOPLAM	107	142	249

3- SAĞLIK, BESLENME ve KÜLTÜREL HİZMETLER (Mediko-Sağlık Birimi)

3.1 Sağlık Hizmetleri Birimi

Mediko Sosyal Merkezi 5 (Beş) hemşire kadrosu ile görevlerini yerine getirmektedir.

Batı Raman Mediko Sosyal Merkezi

Sağlık, Kültür ve Spor Daire Başkanlığı olarak, Üniversitemiz tarafından desteklenen Mediko Sosyal Merkezimiz aracılığıyla öğrenci, personel ve personel yakınlarına yönelik sağlık hizmetlerini yürütmekteyiz. 2024 yılı Ekim ayına kadar, 7 (yedi) hemşiremizden beşi tarafından gerek Mediko Sosyal Merkezimizde gerekse de olay mahallinde öğrenci, personel ve personel yakınlarına yönelik sağlık hizmeti sunulmuştur.



3.2 Beslenme Hizmetleri Birimi

Sağlık, Kültür ve Spor Daire Başkanlığı olarak, öğrenci ve personele yönelik günlük yemek hizmetini etkin ve verimli bir şekilde takip etmekteyiz. Yemek hizmetimiz, Batı Raman Kampüsü, Merkez Kampüs, Hasankeyf Meslek Yüksekokulu, Kozluk Meslek Yüksekokulu ve Sason Meslek Yüksekokulu'nda verilmektedir. Günlük yemek hizmeti kapasitemiz 2000 kişidir.

Yemek hizmeti, Üniversitemiz tarafından gerçekleştirilen ihale yoluyla ihaleyi alan yüklenici firma tarafından sağlanmakta olup, firma bünyesinde 2 (İki) gıda mühendisi görevi yapmaktadır. Ayrıca Üniversitemizin bünyesinde de 1 (Bir) gıda mühendisi bulunmaktadır. Daha sağlıklı ve güvenilir bir yemek hizmeti sunma adına gıda mühendislerimiz, yemeklerin hijyenini ve hijyen standartlarını düzenli olarak kontrol etmektedir.



3.3.Psikolojik Danışma ve Rehberlik Hizmetleri Birimi

Psikolojik Danışma ve Rehberlik Hizmetleri Birimi olarak öğrencilerin karşılaştıkları duygusal, sosyal, eğitime veya meslek ve iş seçimine ilişkin sorunların çözümünde onlara danışmanlık ve rehberlik yapar ve bu amacını gerçekleştirmek için aşağıdaki hizmetleri mediko sosyal personeli yürütür:



- Yeni giren öğrencilere, üniversite, kurallar ve yakın çevre hakkında tanıtıcı ve aydınlatıcı bilgiler vermek, öğrencinin çevreye ve üniversiteye alışmasını sağlamak,
- Öğrencilerin sorunlarını saptamak ve çözümü için ilgili kurumlarla iş birliği yapmak,
- Buldukları bölümü değiştirmek isteyen öğrencilerin kendi ilgi ve yeteneklerini tanımalarına ve uygun seçimler yapmasına yardımcı olmak,
- Öğrencilere ileride sahip olacakları mesleğe ilişkin bilgiler vermek ve onları iş imkanlarından haberdar etmek.

- Duygusal sorunları olan öğrencilere, istek ve ihtiyaçlarına göre bireysel veya grupta psikolojik danışma yapmak. Bireyin önemli kararlar almasına, kendisini daha iyi tanımalarına, çevresindeki insanlarla daha etkili ilişkiler kurmasına yardımcı olmak.

E- DİĞER HUSUSLAR

1-YÖNETİM VE İÇ KONTROL SİSTEMİ



İç Kontrol;

Yeni kamu mali yönetim sisteminin kamu kurum ve kuruluşlarında tesisini öngördüğü iç kontrol standartlarına ilişkin yasal düzenleme temel olarak 5018 sayılı Kamu Mali Yönetimi ve Kontrol Kanununda yer almakta olup, anılan Kanunun **İç Kontrolün Tanımı** başlıklı 55 inci maddesinde yer alan;

“İç kontrol; idarenin amaçlarına, belirlenmiş politikalara ve mevzuata uygun olarak faaliyetlerin etkili, ekonomik ve verimli bir şekilde yürütülmesini, varlık ve kaynakların korunmasını, muhasebe kayıtlarının doğru ve tam olarak tutulmasını, malî bilgi ve yönetim bilgisinin zamanında ve güvenilir olarak üretilmesini sağlamak üzere idare tarafından oluşturulan organizasyon, yöntem ve süreçle iç denetimi kapsayan malî ve diğer kontroller bütünüdür.

“Görev ve yetkileri çerçevesinde, malî yönetim ve iç kontrol süreçlerine ilişkin standartlar ve yöntemler Maliye Bakanlığınca, iç denetime ilişkin standartlar ve yöntemler ise İç Denetim Koordinasyon Kurulu tarafından belirlenir, geliştirilir ve uyumlaştırılır. Bunlar ayrıca, sistemlerin koordinasyonunu sağlar ve kamu idarelerine rehberlik hizmeti verir.” hükmü gereğince, Maliye Bakanlığı tarafından **“Kamu İç Kontrol Standartları Tebliği”** hazırlanarak, 26.12.2007 tarihli ve 26738 sayılı Resmi Gazetede yayımlanmıştır.

Söz konusu Tebliğde “ Kamu idarelerinin, iç kontrol sistemlerinin Kamu İç Kontrol Standartlarına uyumunu sağlamak üzere; yapılması gereken çalışmaların belirlenmesi, bu çalışmalar için eylem planı oluşturulması, gerekli prosedürler ve ilgili düzenlemelerin hazırlanması çalışmalarını yürütmeleri ve bu çalışmaları en geç 31.12.2008 tarihine kadar tamamlamaları gerekmektedir. Söz konusu çalışmaların etkili bir şekilde ve zamanında yürütülmesini sağlamak üzere, idarelerin üst yöneticileri tarafından gerekli önlemler alınacaktır.” hükmü yer almaktadır.

Ayrıca üst yöneticilere, iç kontrol sisteminin kurulması ve gözetilmesi, iç kontrol sisteminin bir gereği olarak yazılı prosedür ve talimatların oluşturulması gibi her türlü düzenlemelerin yapılması,

harcama yetkililerine ise görev ve yetki alanları çerçevesinde, idari ve malî karar ve işlemlere ilişkin olarak iç kontrolün işleyişini sağlama sorumluluğu verilmiş bulunmaktadır.

İç Kontrol Standartları Eylem Planı Çalışma Süreci

5018 sayılı Kanunun 60'ıncı maddesi ve Strateji Geliştirme Birimlerinin Çalışma Usul ve Esaslarına ilişkin Yönetmelik çerçevesinde; Strateji Geliştirme Birimleri idarenin iç kontrol sisteminin kurulması, standartlarının uygulanması ve geliştirilmesi konularında çalışmalar yapmak ve ön mali kontrol faaliyetini yürütmekten sorumlu kılınmış olduğundan, sorumluluğun gereklerini yerine getirmek ve Üniversitemizin iç kontrol sisteminin, kamu iç kontrol standartlarına uyumun sağlanması amacıyla, Strateji Geliştirme Daire Başkanlığında çalışmalar Haziran 2010 tarihinde çalışma grubu oluşturulmasıyla başlatılmış bulunmaktadır.

5018 sayılı Kanun ve ilgili tebliğ uyarınca kurumsal düzeyde ve birim düzeyinde ilk aşamada yapılması gerekenler yol haritası ile tespit edilmiştir. Kurumsal ve Daire Başkanlığı düzeyinde yapılması gereken faaliyetler olarak aşağıda yer alan tespitler yapılmıştır.

Stratejik planın uygulanmasına yönelik faaliyetler tanımlanmış olmalı, (misyon, vizyon, ilkeler, amaç ve hedefler),

Faaliyetlere iş ve işlemlere ait akış şemaları hazırlanmalı, (temel süreçler, süreçler, alt süreçler, faaliyetler, görevler, görevliler),

Süreçler, süreç sahipleri ve sorumlulukları tanımlanmalı,

Personelin görev yetki ve sorumlulukları ile kontrol prosedürleri belirlenmeli,

Kurumun hedef ve politikalarının yerine getirilmesinde karşılaşılabilecek risklere ilişkin risk yönetimi planlanmalı,

Etkileşimli bir bilgi yönetim sistemi kurulmalı ve bir iletişim ağı ile kontrol listeleri ile kontrol öz değerlendirme formları oluşturulmalıdır.

Yol haritasına ilişkin çalışma sonrasında, üst yöneticinin onayı ile 13.11.2018 tarih ve 19424 sayılı yazı ile Kamu İç Kontrol Standartları Uyum Eylem Planı Hazırlama Grubu ve İç Kontrol İzleme ve Yönlendirme Kurulu çalışmaları yürütmek üzere akademik ve idari personeller görevlendirmesi yapılmıştır. Bu onay tüm birimlere yazı ile bildirilmiş olup tüm birimlerin yöneticilerine ve gerçekleştirme görevlilerine Kamu İç Kontrol Mevzuatı bilgilendirme toplantısı yapılmış görüş ve öneriler alınmıştır. Kurumsal düzeyde yapılan çalışmaların yanı sıra, Strateji Geliştirme Daire Başkanlığı düzeyinde de kontrol ortamına ilişkin kriterleri tespit edebilmek, iş ve işlem süreçlerini gözden geçirip, risk olabilecek alanları tespit ederek gerekli faaliyetleri yönlendirebilmek üzere öncelikle görev ve sorumlu olunan alanlardaki iş akış şemaları çıkartılarak, görev ve sorumlulukların bir anlamda resmi çekilmiştir. Üst yönetici onayıyla İç kontrol Standartları Uyum Eylem Planı hazırlama grubu tarafından hazırlanan taslak plan yürürlüğe girmiştir. Kamu İç Kontrol Standartları Uyum Eylem Planı yazı ile Maliye Bakanlığı İç Denetim Merkezi Uyumlaştırma Dairesine bildirilmiştir. Üniversitemizin Web sitesinde yayınlanmıştır.

Mevcut durum ile yapılması gerekenler hakkında bilgi ve doküman temin edilmiştir. Kamu İç Kontrol Standartları Uyum Eylem Planının tespiti için yapılması gereken çalışma; iç kontrol standartları ana başlık ile ikincil ve üçüncül başlıklarda belirtilen standartlar esas olmak üzere hiyerarşik ve tebliğde tespit edilen sıralama ve alt sıralamayı takip eden bir biçimde geliştirilmiştir. Öncelikle, iç kontrol standartlarının sağlanması gereken genel koşulları çerçevesinde, üniversitemizin mevcut durumunun analiz edilerek, değerlendirilmesini müteakiben, üniversitemizin hedefleri ve bu hedefleri gerçekleştirmek üzere yapılması düşünülen ilave faaliyet/prosedür/süreçler tespit edilerek, bunlardan sorumlu birim ve/veya birimlere ilişkin tespitler yapılmıştır. Yapılan bu tespitler sonrasında, ulaşılmak istenen hedefler doğrultusunda yerine getirilmesi gereken faaliyetler ile sonuçlarına ilişkin muhtemel zaman dilimleri de ayrıca belirlenerek, bu çalışmanın sağlıklı bir biçimde sürdürülüp, sonuçlandırılmasını temin etmek üzere belli aralıklarla kontrol faaliyetinin yürütülmesine karar verilmiştir. Yukarıda belirtilen tespit çerçevesinde çalışma sürecinin, iç kontrol standartlarının ana başlıkları olan beş ana ekseninde sürdürülmesine karar verilerek, organizasyon bu doğrultuda planlanmıştır. Uyum eylem planının tespitine yönelik çalışmada temel alınan başlık ve alt başlıkları içeren matris aşağıda yer almaktadır.

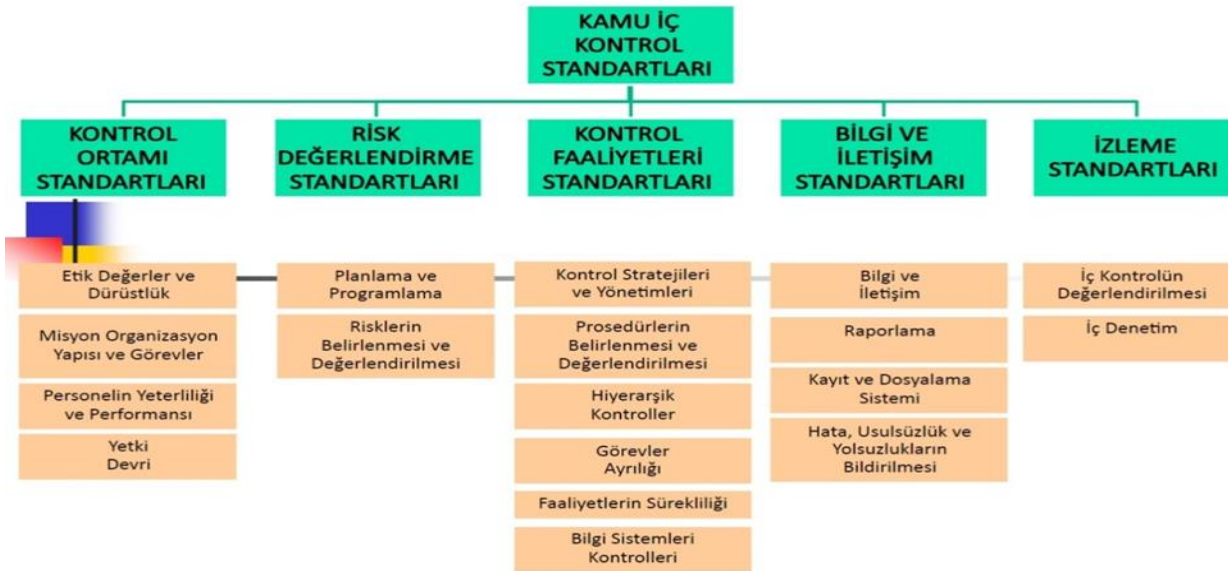

5018 sayılı Kamu Mali Yönetimi ve Kontrol Kanunu ile ikincil mevzuat uyarınca yapılması gereken “Kamu İç Kontrol Standartlarına uyum çalışmaları kurumsal düzeyde başlatılmış ve devam etmektedir.

Temelde beş ana başlığın çalışma eksenini belirlediği iç kontrol standartları ile bunların detaylarında yer alan alt başlıklar kapsamında, yapılması öngörülen faaliyetlerin sorumlu birimler düzeyinde zamana bağlı kalınarak yerine getirilmesi planlanmaktadır. Mümkün olduğunca katılımcı yöntemler çerçevesinde ve alt çalışma grupları kapsamında yürütülmesi düşünülen süreçte tespit edilen standartlara ilişkin olarak kurum personelinin görüş/önerisi ve tekliflerinin alınması ve bunların değerlendirilmesi öngörülmektedir.

Maliye Bakanlığının, işbirliği ve teknik desteğine de ihtiyaç duyulan çalışmalar esnasında ortaya çıkabilecek olan mali kaynak ihtiyacının Üniversitemizin olanakları çerçevesinde karşılanması düşünülmektedir.

Üniversitemizin kurumsallaşmasına katkıda bulunmasının yanı sıra, iyi yönetim ve doğru kamu yönetim ilkelerini hayata geçirmek, örnek mevcut uygulamaların yaygınlaşarak kalıcılığını sağlama ve

kurumun yapılanmasını baştan aşağı tekrar gözden geçirme hususunda ilave bir fırsat olarak gördüğümüz iç kontrol standartlarının tespiti ve kamu kesimi tarafından içselleştirilmesi sonucunda hizmetlerin daha etkin, verimli ve daha ekonomik olacağı inancıyla, Batman Üniversitesi olarak bu kapsamda yürütülmesi gereken çalışmalara azami hassasiyet göstermekteyiz.

İç Denetim;

İdarenin çalışmalarına değer katmak ve geliştirmek, kaynakların ekonomik, etkililik ve verimlilik esaslarına göre yönetilip yönetilmediğini değerlendirmek, mali yönetim ve kontrol süreçlerinin sistem denetimini yapmak, denetim sonuçları çerçevesinde iyileştirmelere yönelik önerilerde bulunmak amacıyla İç Denetim Birimi kurulmuştur. İç denetçinin 2018 yılında naklen başka kuruma geçmiş olup, 2022 yılında İç Denetçi kadrosuna atama yapılmıştır

Denetim Programı Gerçekleşme Durumu

2023-2025 dönemi iç denetim planında, 2024 yılı için öngörülen 2 adet denetim görevi yerine getirilmiş ve raporlar üst yönetim ile denetlenen birimlere sunulmuştur. Bu denetimler;

1-Bilimsel Araştırma Projeleri Denetimi

2-Satın Alma İşlemleri - Doğrudan Temin Süreci Denetimi

II-PERFORMANS BİLGİLERİ

Batman Üniversitesi, 2025 yılı için 2023-2027 yılı stratejik planında yer alan amaç ve hedeflere göre belirlediği performans hedefleri ile faaliyetlerini, 12. Kalkınma Planı ve Orta Vadeli Programda yer alan amaç, politika ve öncelikler ile Orta Vadeli Mali Planda ortaya konulan mali çerçeve ve bütçe tahminlerine, bütçe ve yatırım programında yer alan politika ve önceliklere uygun olarak gerçekleştirecektir.

A. TEMEL POLİTAKALAR VE ÖNCELİKLER

1. Hükümet programında, kalkınma planı idare ile ilgili temel politika ve öncelikler

Hazine ve Maliye Bakanlığı ile Cumhurbaşkanlığı Strateji ve Bütçe Başkanlığınca hazırlanan “Orta Vadeli Mali Plan (2025-2027)” ın onaylanmasına, 5018 sayılı Kamu Mali Yönetimi ve Kontrol Kanunu’nun 16 ncı maddesine göre karar verilmiş olup, 05 Eylül 2024 tarih ve 32653 Mükerrer sayılı Resmi Gazete’de yayımlanmıştır.

2025-2027 döneminde ekonomi politikasının temel amacı, Türkiye Ekonomi Modelini esas alarak yatırım, istihdam, üretim ve ihracatı önceleyen büyümenin sürdürülmesi, verimli ve rekabetçi yerli üretim yapısının güçlendirilmesi, ithalat bağımlılığının azaltılması, kalıcı fiyat istikrarına ulaşılması, beşeri sermaye ve işgücü kalitesinin artırılması, iş ve yatırım ortamının iyileştirilmesi, sürdürülebilir, kapsayıcı büyüme ile adaletli paylaşımaya yönelik ekonomik dönüşümün gerçekleştirilmesidir.

Hizmet gelirlerinde sağlanacak artışın yanında dijital dönüşümü dikkate alarak ithalat bağımlılığının azaltılması, ihracatta ürün ve ülke çeşitlendirmesi ile katma değeri yüksek üretimin desteklenmesine yönelik uygulamaların sürdürülmesiyle cari işlemler açığının kademeli bir şekilde azaltılması hedeflenmektedir.

2006–2008 yıllarında kurulan üniversitelerin öğretim elemanı ihtiyacı, YÖK Başkanlığı koordinasyonunda Öğretim Üyesi Yetiştirme Programları ve uzaktan eğitim teknolojileri kullanılarak giderilecek ve fiziki altyapı ihtiyaçları öncelikle karşılanacaktır.

Kamu kaynaklarının kullanımında, belirlenen politika ve öncelikler doğrultusunda hareket edilmesi, yürütülen faaliyet ve projelerin gereklilik, etkinlik ve verimlilik açısından gözden geçirilerek kamu harcamalarının sağlıklı bir temele kavuşturulması esastır.

İdari ve mali sorumlulukların gereği gibi yerine getirilmesi için 5018 sayılı Kamu Mali Yönetimi ve Kontrol Kanunu ile kamuda oluşturulan yeni mali yönetim ve denetim anlayışının tüm unsurlarıyla hayata geçirilebilmesi için; iç kontrol sistemlerinin sağlıklı bir şekilde kurulması, iç ve dış denetimin etkin ve koordineli bir şekilde çalışması esastır.

5018 sayılı Kanunla uyum sağlayacak şekilde etkin bir dış denetimin sağlanması için Sayıştay ile ilgili gerekli yasal düzenlemeler yapılacaktır. Sayıştay’ın denetim kapasitesinin artırılması için eğitim faaliyetlerine ağırlık verilecektir.

Mali disiplinin sağlanması ve kamu harcamalarının verimliliğinin artırılması amacıyla Sayıştay’ın uluslararası standartlarda denetim faaliyetlerinin kamuda yaygınlaştırılması sağlanacaktır.

Sayıştay’ın denetim faaliyetlerinden beklenen verimin sağlanabilmesi için tüm kamuda iç kontrol sistemlerinin uluslararası standartlarda kurulmuş ve iç denetimin de işlerlik kazanmış olması gerekmektedir. Bu çerçevede kamuda iç kontrol sistemleri ve iç denetimin sağlıklı bir şekilde çalışması yönünde Sayıştay tarafından gerekli girişimlerde bulunulacaktır.

Kamu kurum ve kuruluşlarında yönetimin sorumluluğunun güçlendirilmesi için gerekli mali yönetim, iç kontrol ve iç denetim faaliyetlerinin etkin bir şekilde uygulanmasına yönelik tedbirler güçlendirilecektir.

Kamuda atanabilecek iç denetçi sayısını artırabilmek amacıyla eğitim ve sertifika verme faaliyetlerine hız kazandırılacaktır.

Eğitimin işgücü talebine duyarlılığının artırılması ve işgücü piyasasında talep edilen nitelik ve nicelikte insan gücünün yetiştirilmesi temel amaçtır.

Hayat Boyu Öğrenme Stratejisi etkili bir şekilde uygulanacaktır.

Ortaöğretim ve yükseköğretim sistemi ile işgücü piyasası arasındaki uyum artırılacaktır.

Mesleki okulların müfredatlarının mesleki standartlarla uyumlaştırma çalışmaları başlatılacaktır.

“Eğitim Sisteminin Geliştirilmesi” başlığı altında düşünme, algılama ve problem çözme yeteneği gelişmiş, yeni fikirlere açık, özgüven ve sorumluluk duygusuna sahip, demokratik değerleri benimsemiş, milli kültürü özümsemiş, farklı kültürleri yorumlayabilen bilgi toplumu insanını yetiştirmek eğitim politikasının temel amacıdır. Bu çerçevede;

Eğitimin tüm kademelerinde okullaşma oranları artırılacak, donanım ve fiziki altyapı geliştirilecek, eğitime erişimde bölgeler ve cinsiyet itibarıyla dengesizlikler azaltılacaktır.

Eğitimde kalite, rekabet, verimlilik ve fırsat eşitliğini artırmaya yönelik olarak Milli Eğitim Bakanlığı ve Yükseköğretim Kurulu yeniden yapılandırılacaktır.

Eğitimin her kademesinde alternatif finansman modelleri geliştirilecek, özel sektörün eğitim yatırımları kalite odaklı bir anlayışla teşvik edilecektir.

Mesleki eğitimin payı ve kalitesi artırılacak, özel sektör ve meslek örgütlerinin mesleki eğitim sürecine aktif katılımı sağlanacaktır.

Orta ve yükseköğretimde öğrenci ve öğretim elemanı değişimi ve hareketliliğini yaygınlaştırıp artırmaya yönelik uluslararası programlar ile yabancı öğrenci ve bilim insanlarının ülkemizdeki eğitim ve öğretim faaliyetlerine katılmasına yönelik hibe programları yaygınlaştırılacak ve yenileri ihdas edilecektir. Bu yaklaşım çerçevesinde, idari yapıda gerekli düzenlemeler yapılacaktır.

“Yerel Dinamiklere ve İçsel Potansiyele Dayalı Gelişmenin Sağlanması” alt başlığı altında;

Üniversite-sanayi işbirliğine ve yerel uzmanlaşmaya dayalı üretimi desteklemek üzere uygun bölgelerde sektörel organize sanayi bölgeleri uygulaması yapılacağı ifade edilmektedir.

“e-Devlet Uygulamalarının Yaygınlaştırılması ve Etkinleştirilmesi” başlığı altında;

Kamu hizmetlerinde kalite, hız ve etkinliğin önemli bir aracı olan e-Devlete ilişkin altyapıların oluşturulmasının temel amaç olduğu, bu kapsamda, kamuya ait BİT yatırım proje ve uygulamalarının bütüncül bir yaklaşımla yürütülmesi, kurumlar arası koordinasyon ve elektronik ortamlarda güvenli bilgi paylaşımının sağlanması, iyi yönetim ilkelerinin benimsendiği kamu yönetimi yaklaşımının desteklenmesinin esas olacağı belirtilmektedir. Bu çerçevede;

e-Devlet hizmetlerinin sunumunda; vatandaş ve iş dünyasının ihtiyaçları, yaşam ve iş süreçleri temel alınacağı, kamu iş süreçlerinin iyileştirileceği;

Kamu kurumlarının elektronik ortamlarda birlikte çalışabilirliği sağlanarak, tek kapıdan, kesintisiz, güvenli ve çoklu ortamlardan erişilebilir nitelikte, bütünleşik hizmet sunumu sağlanacağı;

Kamu hizmetleri sunumunda bilgi ve iletişim teknolojileri etkin şekilde kullanılarak ve kaynak kullanımında etkinlik artırılarak, kamu cari giderlerinde tasarruf sağlanacağı, kamu gelirlerinin artırılacağı;

e-Devlet hizmetlerinin sunumunda bilgi güvenliğinin sağlanması ve kişisel bilgilerin mahremiyetinin korunması için gerekli tedbirlerin alınacağı;

e-Devlet hizmetleri kullanımının yaygınlaşması için gerekli tedbirlerin alınacağı; “Ar-Ge ve Yenilikçiliğin Geliştirilmesi” başlığı altında;

Bilim ve teknoloji politikasının temel amacının, bilim ve teknolojiye yetkinleşmek ve bu yetkinliği ekonomik ve sosyal faydaya dönüştürmek üzere özellikle özel sektörün yenilik yeteneğini artırmak olduğu belirtilmektedir. Bu çerçevede; Bilim ve teknoloji alanında kurumlar arası işbirliğini ve özel kesimin sistem içindeki etkinliğini arttıran ulusal yenilik sistemi oluşturulacağı;

Özel kesimin Ar-Ge kapasitesi ve talebini artırmasının destekleneceği;

Özel kesim ile üniversiteler ve araştırma kurumları arasındaki işbirliğini geliştirmeye yönelik desteklerin artırılacağı ve etkinleştirileceği Üniversite ve araştırma kurumlarında Ar-Ge çalışmalarının artırılması ve piyasa talebi doğrultusunda yönlendirilmesinin sağlanacağı;

Araştırmacı insan gücü kaynağının nitelik ve nicelik yönünden geliştirileceği ve özel sektörde araştırmacı istihdamı teşvik edileceği;

Kamu kurumlarındaki sorun ve ihtiyaçların Ar-Ge yoluyla giderilmesine yönelik desteklerin sağlanacağı ve kamu tedarik sistemi Ar-Ge çalışmalarını ve yerli teknoloji geliştirilmesini teşvik eden bir yapıya kavuşturulacağı;

Savunma sanayinin yurt dışı bağımlılığını azaltmaya yönelik Ar-Ge desteklerinin artırılacağı, savunma sektörü için geliştirilen teknolojilerin diğer sektörlere, üniversitelere, araştırma kuruluşlarına ve KOBİ'lere aktarılmasının sağlanacağı;

AB başta olmak üzere Ar-Ge alanında yetkinleşmiş ülkeler ve bu alanda faaliyet gösteren uluslararası kuruluşlarla işbirliğinin artırılacağı;

Bilim, teknoloji ve yenilik alanlarında toplumsal farkındalığın arttırılacağı;

Teknoloji transfer merkezlerinin kurulmasına yönelik çalışmaların başlatılacağı;

Bilim ve teknoloji alanında uygulanan politikaların ve destek mekanizmalarının izlenmesi ve değerlendirilmesine yönelik bir sistem kurulacağı ifade edilmektedir.

Üniversitemiz de bu öncelikler doğrultusunda, faaliyetlerini özellikle ar-ge alanında bilim ve sanayiye katkı sağlayacak yatırım ve projelere yöneltmeyi hedeflemektedir.

Kamu idarelerinde stratejik yönetimin gerektirdiği dönüşümün sürdürülmesi, yönetsel kararların stratejik planlara dayanan, orta ve uzun vadeli bakış açısı ile şekillendirilmesi, uygulanacak politikaların maliyeti, etkilediği kesimler ve fırsat maliyeti de göz önüne alınarak, bütçenin, kamu idarelerinin performansını gösterecek bir yapıya kavuşturulması amaçlanmıştır. Bu çerçevede;

Kamu İdarelerinde Stratejik Planlamaya İlişkin Usul ve Esaslar Hakkında Yönetmelik ve Kamu İdareleri İçin Stratejik Planlama Kılavuzu güncellenecektir.

Stratejik planlar ve performans programları çerçevesinde ölçme, izleme ve değerlendirme süreçleri geliştirilecektir.

Kamu idarelerinde mevcut idari ve beşeri kapasite, nitelik ve nicelik olarak stratejik yönetim anlayışı doğrultusunda geliştirilecek, yönetim kültürünün yeni yapıya uyarlanmasına dönük programlar düzenlenecektir.

Kamu kurum ve kuruluşlarında etkili bir insan kaynağı planlamasının yapılması, hizmet gereklerine uygun sayı ve nitelikte personel istihdamının sağlanması temel amaçtır. Bu çerçevede;

Kamu personeli bilgi sisteminin oluşturulmasına yönelik çalışmalar yürütülecektir.

Kamu personel sisteminin gerek mevzuat gerekse kurumsal açıdan iyileştirilmesine yönelik çalışmalar yapılacaktır.

Öte yandan; Türkiye'nin Yükseköğretim Stratejisi Taslak Raporunda; günümüzde, yükseköğretim kurumlarında tüm düzeyler için önem taşıyan başlıca ilkeler Akademik Özgürlük ve Yönetmelik Özerklik, Üretkenlik ve Kaliteye Verilen Önem, Etkin Kaynak Kullanımı, Mali Özerklik, Saydamlık, Hesap Verebilirlik, Farklılaşma, Esneklik, Katılıma Açık Olma, Toplumla ilişki ve Uluslararası İlişkilere Verilen Önem olarak belirlenmiştir. Bu ilkelerin yükseköğretimde her düzeyde uygulanması önemli bir zihniyet değişikliğini öngörmektedir. Dolayısıyla yönetim organlarının yapısının, görev ve yetkilerinin yeniden düşünülmesi ve düzenlenmesi gerekmektedir. Böyle bir yenilenme sürecinin geçmiş birikimleri, deneyimleri ve gelenekleri tümüyle göz ardı edemeyeceği, dolayısıyla değişmesi gerekenle korunması gereken arasında sağlıklı bir denge tutturulmasının önem taşıdığı açıktır.

ONİKİNCİ KALKINMA PLANI ÜNİVERSİTEMİZ İLE İLGİLİ BÖLÜMLERİ

ÜST POLİTİKA BELGESİ	İLGİLİ BÖLÜM VE REFERANS	VERİLEN GÖREV/İHTİYAÇLAR
ONİKİNCİ KALKINMA PLANI	658.	Tüm bireylerin kapsayıcılık ilkesi esasında nitelikli bir eğitime ve hayat boyu öğrenme imkânlarına eşit şartlarda erişimi sağlanarak akademik, sosyal ve mesleki becerilerinin uluslararası standartlara uygun bir şekilde geliştirilmesi, analitik düşünme, finansal okuryazarlık, işbirlikçi çalışma ve liderlik alanlarında yetkinlik sahibi olmalarının sağlanması, milli, manevi, ahlaki, insani ve toplumsal değerleri içselleştirmiş, ait olduğu aile ve topluma karşı sorumluluk sahibi olarak yetişmeleri temel amaçtır.
	545.	Üniversitelerin bilimsel araştırma kapasitesi artırılabilecek, Ar-Ge ve yenilik faaliyetlerindeki rolleri güçlendirilecektir.
	336.	Mesleki eğitim, işgücünün niteliğini yükseltmeye yönelik geliştirilecektir.
	498	Tarımsal araştırmalar ile eğitim ve yayım çalışmalarında kurumlar arası koordinasyon sağlanarak etkinlik artırılabilecek, tarımsal Ar-Ge ve yayımın bağı güçlendirilecektir.
	660.	Kalite ve sonuç odaklı bir yönetim anlayışıyla ülkemizin ihtiyaçları doğrultusunda evrensel bilgi üretimine katkı sunacak yetkinlikte akademik kadroların ve nitelikli insan gücünün yetiştirilmesini hedef alan, uluslararası öğrenciler ve alanında başarılı akademisyenler için üniversitemizi çekim merkezi haline getirecek yenilikçi ve rekabetçi bir yükseköğretim sisteminin oluşturulması amaçlanmaktadır.
	548.4	2547 sayılı Yükseköğretim Kanunu kapsamında yükseköğretim kurumları bünyesinde kurulan uygulama ve araştırma merkezleri, teknolojik araştırma merkezlerinin farklılaşan nitelikleri ve ihtiyaçları dikkate alınarak yeniden yapılandırılacaktır.
	550.2	Üniversite, özel sektör ve kamu işbirliğinde geliştirilen platformlara yönelik temel araştırmadan nihai ürüne kadar olan süreci kapsayan destek modelleri geliştirilecektir..
	636.1	Üniversitelerdeki mimarlık-mühendislik eğitim müfredatı yapı bilgi modellemesi, döngüsel ekonomi, enerji verimliliği gibi alanlar ile hukuk, sözleşme yönetimi, proje yönetimi ve risk yönetimi gibi yönetsel konularda nitelikli ve yabancı dil bilen işgücü yetiştirilmesine yönelik yeniden düzenlenecektir.
	560.	Yükseköğretimde çeşitliliğin artırılması sağlanacaktır.
	439.	Etkin işleyen bir araştırma ve yenilik ekosistemi oluşturularak bilgi üretme ve kullanma kapasitesinin geliştirilmesi, yüksek katma değerli ürün ve hizmetleri destekleyecek nitelikte Ar-Ge ve yenilik faaliyetlerinin artırılması temel amaçtır.

2. İdarenin Temel Politika ve Öncelikler

Üniversitemizin kamu yatırım programı çerçevesinde eğitim, sağlık, teknolojik araştırma, e-devlet yatırımlarına öncelik verileceği, rekabet gücü yüksek bir ekonomi ve sürdürülebilir bir kalkınma için eğitimin kalitesinin yükseltileceği, eğitim ile istihdam arasındaki ilişkinin güçlendirileceği ve istihdam edilebilirliğin artırılacağı, düşünme, algılama ve problem çözme yeteneği gelişmiş, yeni fikirlere açık, özgüven ve sorumluluk duygusuna sahip, Atatürk ilkelerine bağlı, demokratik değerleri benimsemiş, milli kültürü özümsemiş, farklı kültürleri yorumlayabilen bilgi toplumu insanı yetiştirmeyi amaçlayan eğitim politikasının temel alındığı, bu yönde başlatılmış olan yeniden düzenleme çalışmalarının her kademedede hızlandırılarak sürdürüleceği, eğitimin artırılacağı ve eğitim hizmetlerine erişimin yaygınlaştırılacağı ifade edilmektedir. Bu çerçevede;

- İnsan kaynaklarının geliştirilmesi ve istihdam edilebilirliğin artırılması,
- Mesleki eğitimde piyasanın ihtiyaç duyduğu nitelikteki insan gücünü yetiştirmek için modüler ve esnek bir sisteme geçiş çalışmaları hızlandırılacak ve farklı kademelerde verilen mesleki eğitim arasında program bütünlüğü sağlanacaktır.
- Hayat boyu eğitim stratejisi hazırlanacaktır.
- İş dünyasının talep ettiği nitelikteki işgücünün yetiştirilmesi amacıyla eğitim ile işgücü arasındaki işbirliğini güçlendirecek mekanizmalar oluşturulacaktır.
- Özellikle eğitilmiş genç işsizlerin istihdamını sağlamak üzere, uzaktan ve yaygın eğitim imkânları kullanılarak, bilgi ve iletişim teknolojileri alanında ihtiyaç duyulan insan gücünün yetiştirilmesi desteklenecektir. Ayrıca, gençlerin işgücü piyasasında deneyim kazanmalarını sağlayıcı programlar geliştirilecektir.
- Bilgi toplumuna dönüşüm süreci ile bölgesel, ulusal ve uluslararası gelişme ve ihtiyaçlara göre yükseköğretim kurumlarının birim ve programları güncellenecektir.

Eğitim

- Eğitimde bilgi teknolojilerinin kullanımı yaygınlaştırılacak ve etkin hale getirecektir.
- Eğitimin her kademesinde fiziki mekan, donanım ve öğretmen ihtiyacı yerleşim yerleri arasındaki farklılıkları azaltacak şekilde giderilecek ve bu konuda yerel idarelerin inisiyatif almaları desteklenecektir.
- Yükseköğretim kurumlarının, idari ve mali özerklikleri sağlanarak bu durumlar ihtisaslaşmayı esas alan rekabetçi bir yapıya kavuşturulacaktır.
- Yükseköğretim kurumlarının hizmet üreterek kaynak oluşturma faaliyetleri desteklenecek, öğrencilerin eğitimin finansmanına daha fazla katılımı sağlanacaktır.

Bilim ve Teknoloji,

- Özel kesim ile üniversiteler ve araştırma kurumları arasındaki işbirliğini geliştirmeye yönelik destekler artırılacak ve etkinleştirilecektir. Üniversite ve araştırma kurumlarında Ar-Ge çalışmalarının artırılması ve piyasa talebi doğrultusunda yönlendirilmesi sağlanacaktır.
- Araştırmacı insan gücü kaynağı nitelik ve nicelik yönünden geliştirilecek ve özel sektörde araştırmacı istihdamı teşvik edilecektir.

B- AMAÇ VE HEDEFLER

1. Misyon Bildirimi

Evrensel düzeyde bilgi üreterek topluma faydalı, nitelikli, araştırmacı, eleştirel düşünen, kişisel ve mesleki alanda kendini sürekli yenileyen milli, manevi, kültürel ve insani değerlere saygılı bireyler yetiştirmek.

2. Vizyon Bildirimi

Eğitim, öğretim ve araştırma kalitesi yönüyle tercih edilen, kamu-üniversite-sanayi ve toplum işbirliğini önceleyen, geleneksel değerlerimizin özünü koruyarak çağdaş ve özgün eserler üreten, evrensel değerleri içselleştiren, kalite güvencesi anlayışını benimseyen, enerji ihtisası alanında bölgemiz ve ülkemizin geleceğinde etkili olan bir üniversite olmaktır.

3. Stratejik Amaç, Hedef ve Performans Göstergeleri

AMAÇLAR		HEDEFLER	
A1	Mesleki yeterlilik sahibi, nitelikli ve gelişime açık mezunlar yetiştirilmesine yönelik eğitim öğretim faaliyetlerinin kalitesini artırmak	H1.1	Lisansüstü eğitim program sayısını ve niteliğini artırmak
		P.G 1.1.1	Doktora eğitimini tamamlayan öğrenci sayısı
		P.G 1.1.2	Lisansüstü eğitim öğrenci sayısı
		P.G 1.1.3	Disiplinlerarası lisansüstü program sayısı
		P.G 1.1.4	Lisansüstü eğitim programlarını makale yayımlayarak tamamlayan öğrencilerin sayısı
		P.G 1.1.5	Yabancı uyruklu lisansüstü öğrenci sayısı
		H1.2	Ön lisans, lisans eğitim program sayısını ve niteliğini artırmak
		P.G 1.2.1	Fen bilimleri kontenjan doluluk oranı (%)
		P.G 1.2.2	Sağlık bilimleri kontenjan doluluk oranı (%)
		P.G 1.2.3	Sosyal bilimler kontenjan doluluk oranı (%)
		P.G 1.2.4	Yabancı dilde eğitim veren program sayısı
		P.G 1.2.5	Eğitim öğretim faaliyetine başlayan ön lisans/ lisans program sayısı
		H1.3	Uluslararası işbirliğini ve uluslararası öğrenci sayısını artırmak
		P.G 1.3.1	Uluslararası değişim programlarından yaralanan öğrenci sayısı*
		P.G 1.3.2	Uluslararası değişim programı iş birliği sayısı
		P.G 1.3.3	Yabancı uyruklu öğrenci sayısı
		P.G 1.3.4	Üniversite ev sahipliğinde gerçekleşen uluslararası bilimsel etkinlik sayısı*
		P.G 1.3.5	Uluslararası değişim programlarından yaralanan personel sayısı*
		H1.4	Öğrenme kaynaklarının zenginleştirilmesi ve erişebilirliğini artırmak
		P.G 1.4.1	Kütüphanede bulunan basılı kaynak sayısı
		P.G 1.4.2	Kütüphanede bulunan elektronik kaynak sayısı
		P.G 1.4.3	Kütüphaneden yararlanan kişi sayısı
		P.G 1.4.4	Abone olunan veri tabanı sayısı
		P.G 1.4.1	Kütüphanede bulunan basılı kaynak sayısı
		H1.5	Uzaktan eğitim faaliyetlerinin niteliğini ve niceliğini artırmak
P.G 1.5.1	Uzaktan eğitimden yararlanan öğrenci sayısı		
P.G 1.5.2	Öğrencilerin uzaktan eğitimden memnuniyet düzeyi (%)		
P.G 1.5.3	Öğretim elemanlarının uzaktan eğitimden memnuniyet düzeyi (%)		

AMAÇLAR		HEDEFLER	
A2	Araştırma-geliştirme faaliyetlerinin niteliğini ve niceliğini artırmak	H2.1	Enerji alanında ihtisaslaşmaya yönelik bilimsel yayın ve projelerin etkinlik, etkililik ve verimliliğini artırmak
		P.G 2.1.1	Enerji alanında kabul edilen kurum içi finansmanlı proje sayısı
		P.G 2.1.2	Enerji alanında kabul edilen kurum dışı finansmanlı proje sayısı
		P.G 2.1.3	Enerji alanında üniversite-sektör iş birliği ile gerçekleştirilen proje sayısı
		P.G 2.1.4	Enerji alanında Üniversitemiz öğretim elemanlarının danışmanlık yaptığı sektörel proje sayısı
		P.G 2.1.5	Enerji ihtisaslaşma alanında yapılan lisansüstü tez sayısı
		H2.2	Bilimsel yayınların etkinlik, etkililik ve verimliliğini artırmak
		P.G 2.2.1	SCI, SCI-Expanded, SSCI ve AHCI kapsamındaki dergilerde öğretim elemanı başına düşen yayın sayısı
		P.G 2.2.2	Uluslararası endekslerde yer alan bilimsel yayın sayısı
		P.G 2.2.3	Ulusal hakemli dergilerde yayımlanmış öğretim elemanı başına düşen yayın sayısı
		P.G 2.2.4	Üniversite adresli bilimsel yayınlara açık erişim oranı
		P.G 2.2.5	Ulusal bilimsel etkinlik sayısı (düzenlenen konferans, kongre, seminer, panel vb.)*
		H2.3	Bilimsel araştırma projelerinin etkinlik, etkililik ve verimliliğini artırmak
		P.G 3.2.1	Araştırma merkezlerinin sanayi ile yaptığı proje sayısı*
		P.G 3.2.2	BAP kapsamında desteklenen araştırma projeleri sayısı*
		P.G 3.2.3	Ulusal ve uluslararası kuruluşlar tarafından desteklenen Ar-Ge projesi sayısı*
		P.G 3.2.4	Öğretim elemanı başına düşen ar-ge proje sayısı
		H2.4	Kamu, üniversite sanayi işbirliğine yönelik araştırma-geliştirme projelerinin etkinlik, etkililik ve verimliliğini artırmak
		P.G 2.4.1	Kamu Üniversite ve Sanayi İşbirliği yapılan proje sayısı*
		P.G 2.4.2	Teknokentteki Firma sayısı
		P.G 2.4.3	Öğrencilerin girişimcilik yönünü geliştirici faaliyet/etkinlik sayısı*
		H2.5	Araştırma-Geliştirme faaliyetlerine yönelik fiziki altyapının iyileştirilmesi ve geliştirilmesi
		P.G 2.5.1	Öğrenci başına düşen araştırma alanı (laboratuvar vb.) (m2)
		P.G 2.5.2	Araştırma Geliştirme amaçlı kullanılan laboratuvar cihaz sayısı
		P.G 2.5.3	Eğitim amaçlı kullanılan laboratuvar cihaz sayısı

AMAÇLAR		HEDEFLER	
A3	Eğitim-öğretim, araştırma geliştirme faaliyetlerinin girişimcilik fikri ile ekonomik ve sosyal faydaya dönüştürülmesini sağlamak	H3.1	Öğrencilere yönelik girişimcilikle ilgili eğitim-öğretim faaliyetleri geliştirilecektir.
		P.G 3.1.1	Öğrencilerin girişimcilik yönünü geliştirici faaliyet/etkinlik sayısı*
		P.G 3.1.2	Zorunlu staj imkânı sağlanan öğrenci sayısı*
		P.G 3.1.3	Girişimcilik temalı ders sayısı
		P.G 3.1.4	Teknokent veya Teknoloji Transfer Ofisi (TTO) projelerine katılan öğrenci sayısı*
		P.G 3.1.5	Üniversitemiz öğrencilerinin ürettiği girişimcilik projesi sayısı*
		H3.2	Akademik personele yönelik girişimcilikle ilgili faaliyetler geliştirilecektir.
		P.G 3.2.1	Teknokent şirketleriyle birlikte yürütülen girişimcilik projesi sayısı*
		P.G 3.2.2	Girişimcilik konusunda verilen danışmanlık hizmeti sayısı*
		P.G 3.2.3	Teknokente faaliyet gösteren şirketlere ortak olan girişimci öğretim elemanı sayısı*
		P.G 3.2.4	Patent, faydalı model ve tasarım başvuru sayısı*
		P.G 3.2.5	Tescil edilen patent, faydalı model ve tasarım sayısı*
		H3.3	Topluma yönelik girişimcilikle ilgili faaliyetler geliştirilecektir.
		P.G 3.3.1	Topluma yönelik girişimcilik temalı etkinlik sayısı*
		P.G 3.3.2	Meslek edinme ve geliştirmeye yönelik sertifikalı eğitim programı sayısı*
		P.G 3.3.3	Toplumun ihtiyaç duyduğu girişimcilik alanında verilen eğitim programı sayısı*

AMAÇLAR		HEDEFLER	
A4	Eğitim-Öğretim, Araştırma Geliştirme faaliyetlerinin toplumsal katkıya dönüştürülmesini sağlamak	H4.1	Topluma katkı faaliyetlerinin gerçekleştirilmesi amacıyla kamu kurum ve kuruluşları, özel sektör ve STK'lar ile iş birliğinin geliştirilmesi.
		P.G 4.1.1	Kamu finansmanı ile bölgesel kamu kurum ve kuruluşları ve STK'lar ile birlikte toplumun farklı kesimlerine yönelik geliştirilen veya ortak olunan proje sayısı*
		P.G 4.1.2	Toplumun ihtiyaç duyduğu alanlarda verilen eğitim programı sayısı*
		P.G 4.1.3	Ülkemize gelen yabancı uyruklu öğrenci ve göçmenlere yönelik verilen Türkçe eğitimine katılan kişi sayısı*
		H4.2	Toplumsal sorunlara yönelik proje ve faaliyetlerin etkinliğini artırmak
		P.G 4.2.1	Dezavantajlı gruplara yönelik sosyal entegrasyon ve kapsayıcılığa ilişkin yapılan faaliyet sayısı*
		P.G 4.2.2	Kadın sorunlarına yönelik gerçekleştirilen faaliyet sayısı*
		P.G 4.2.3	Engellilerin üniversite hizmetlerinden memnuniyet düzeyi (%)
		P.G 4.2.4	Öğrenci kulüplerinin yaptıkları sosyal sorumluluk etkinliklerinin sayısı*
		P.G 4.2.5	Müfredattaki sosyal sorumluluk derslerinin sayısı*
		H4.3	Mezunlara ve toplumun tüm kesimlerine yönelik ihtiyaç duyulan alanlarda eğitim ve faaliyetlerin nitelik ve niceliğini artırmak.
		P.G 4.3.1	BATÜSEM Eğitim programlarına başvuran kişi sayısı*
		P.G 4.3.2	Mezunlara yönelik gerçekleştirilen faaliyet sayısı*
		P.G 4.3.3	BATÜSEM tarafından mesleki eğitime yönelik verilen sertifika ve belge sayısı*
		P.G 4.3.4	BATÜSEM tarafından verilen toplam sertifika ve katılım belgesi*

AMAÇLAR		HEDEFLER	
A5	Kurumsal kapasitenin geliştirilmesi	H5.1	Personelin kurumsal aidiyet duygusunu geliştirmeye yönelik mesleki, sosyal ve kültürel etkinlikler ile personelin memnuniyet düzeyini artırmak
		P.G 5.1.1	Eğiticilerin eğitimi programı kapsamında eğitim alan öğretim elemanı sayısı*
		P.G 5.1.2	Personele yönelik yapılan hizmet içi eğitim sayısı*
		P.G 5.1.3	Akademik ve İdari Personele yönelik düzenlenen sosyal ve kültürel etkinlik sayısı*
		H5.2	Öğrenci yaşamına yönelik faaliyetleri iyileştirerek öğrenci memnuniyetini artırmak.
		P.G 5.2.1	Beslenme hizmetlerinden yararlanan öğrenci sayısı
		P.G 5.2.2	Öğrenci başına beslenme harcaması (TL)
		P.G 5.2.3	Sosyal, kültürel, sportif ve teknik gezi faaliyet sayısı*
		P.G 5.2.4	Öğrenci kulüp ve topluluk sayısı
		P.G 5.2.5	Yükseköğretimde öğrenci yaşamından memnuniyet oranı (%)
		H5.3	Kurumsal ve yönetsel hizmetlere yönelik bilgi teknolojileri altyapısını güçlendirmek
		P.G 5.3.1	Kablosuz internet erişim noktası sayısı
		P.G 5.3.2	Fiziksel sunucu sayısı
		P.G 5.3.3	Fiziksel depolama alanı (TB)
		P.G 5.3.4	Mevcut yazılım sayısı
		P.G 5.3.5	Yönetim bilgi sisteminin kurulmasının gerçekleşme oranı (%)
		H5.4	Kurumsal ve yönetsel hizmetlere yönelik fiziki altyapının iyileştirilmesi ve geliştirilmesi
		P.G 5.4.1	Öğrenci başına düşen Eğitim alanların (derslik vb.) miktarı arttırılacaktır (m2)
		P.G 5.4.2	Öğrenci başına düşen Sosyal alanların (kantin, kafeterya, yemekhane, spor alanı vb.) miktarı (m2)
		P.G 5.4.3	Öğrenci başına düşen kapalı alanların miktarı (m2)
		P.G 5.4.4	Toplam kapalı alanların miktarı (m2)
		P.G 5.4.5	Personel başına düşen ofis mekân büyüklüğü (m2)*
		H5.5	Kalite Yönetim Sistemi kapsamında kurumsal kalite kültürünü geliştirmek ve etkinliğini artırmak
		P.G 5.5.1	Akredite bölüm/program sayısı*
		P.G 5.5.2	Toplam Kalite Yönetimi ile ilgili eğitimlerin sayısı*
		P.G 5.6.2	Akredite edilen laboratuvar sayısı*
		P.G 5.5.4	İç Paydaş Memnuniyet düzeyi (%)
		P.G 5.5.5	Dış Paydaş Memnuniyet düzeyi (%)

PLANIN 1. YILI (2023)

AMAÇLAR TOPLAMI	GENEL YÖNETİM GİDERLERİ	GENEL TOPLAM
200.833.000,00	38.808.000,00	239.641.000,00

PLANIN 2. YILI (2024)

AMAÇLAR TOPLAMI	GENEL YÖNETİM GİDERLERİ	GENEL TOPLAM
194.507.000,00	42.773.000,00	237.280.000,00

PLANIN 3. YILI (2025)

AMAÇLAR TOPLAMI	GENEL YÖNETİM GİDERLERİ	GENEL TOPLAM
194.557.000,00	42.773.000,00	237.330.000,00

C- İDARE PERFORMANS BİLGİSİ TABLOLARI

ALT PROGRAM HEDEFLERİ VE STRATEJİK PLAN İLİŞKİSİ

Kurum: BATMAN ÜNİVERSİTESİ

Yıl: 2025

PROGRAM ADI	ALT PROGRAM ADI	ALT PROGRAM HEDEFLERİ	İLİŞKİLİ OLDUĞU STRATEJİK AMAÇ
ARAŞTIRMA, GELİŞTİRME VE YENİLİK	ARAŞTIRMA ALTYAPILARI	Ülkemizin bilgi birikiminin artırılmasına ve teknolojik gelişimine katkıda bulunmak üzere yükseköğretim kurumlarında araştırma altyapılarının kurulması ve kapasitelerinin güçlendirilmesi	<ul style="list-style-type: none">✓ Mesleki yeterlilik sahibi, nitelikli ve gelişime açık mezunlar yetiştirilmesine yönelik eğitim öğretim faaliyetlerinin yürütülmesini sağlamak.✓ Araştırma-geliştirme faaliyetlerinin niteliğini ve niceliğini artırmak.✓ Eğitim-öğretim, araştırma geliştirme faaliyetlerinin girişimcilik fikri ile ekonomik ve sosyal faydaya dönüştürülmesini sağlamak.✓ Eğitim-Öğretim, Araştırma Geliştirme faaliyetlerinin toplumsal katkıya dönüştürülmesini sağlamak.✓ Kurumsallaşma, kurumsal kapasite, insan kaynakları ile fiziki altyapı kapasitesinin geliştirilmesi ve paydaşlarla iletişimin güçlendirilmesini sağlamak.
	YÜKSEKÖĞRETİMDE BİLİMSEL ARAŞTIRMA VE GELİŞTİRME	Yükseköğretim kurumlarında inovasyon amaçlı bilimsel çalışmaların artırılması	
HAYAT BOYU ÖĞRENME	YÜKSEKÖĞRETİM KURUMLARI SÜREKLİ EĞİTİM FAALİYETLERİ	Toplumun tüm kesimlerine ihtiyaç duyduğu alanlarda eğitimler verilmesi, kamu kurum ve kuruluşları, özel sektör ve uluslararası kuruluşlarla işbirliğinin gelişmesine katkıda bulunulması	
TEDAVİ EDİCİ SAĞLIK	TEDAVİ HİZMETLERİ	Tedavi edici sağlık hizmetinin erişilebilir ve etkili olarak sunulmasının sağlanması	
YÜKSEKÖĞRETİM	ÖĞRETİM ELEMANLARINA SAĞLANAN BURS VE DESTEKLER	Alanında yetkin, araştırmacı, bilgi üreten ve aktaran akademisyenler yetiştirilmesi	
	ÖN LİSANS EĞİTİMİ, LİSANS EĞİTİMİ VE LİSANSÜSTÜ EĞİTİM	Mesleki yeterlilik sahibi ve gelişime açık mezunlar yetiştirilmesi	
	YÜKSEKÖĞRETİMDE ÖĞRENCİ YAŞAMI	Yükseköğretim öğrencilerine sunulan beslenme ve barınma hizmetlerinin kalitesinin artırılması; öğrencilerin kişisel ve sosyal gelişimi desteklenerek yaşam kalitesinin yükseltilmesi	

BATMAN ÜNİVERSİTESİ PERFORMANS BİLGİSİ

Bütçe Yılı: 2025

Program Adı: ARAŞTIRMA, GELİŞTİRME VE YENİLİK

Alt Program Adı: YÜKSEKÖĞRETİMDE BİLİMSEL ARAŞTIRMA VE GELİŞTİRME

Gerekçe ve Açıklamalar

Enerji alanında pilot üniversite misyonu yüklenen üniversitemiz öncelikli alan enerji olmak üzere sanayi, fizik, çevre, jeoloji gibi alanlarda ulusal ve uluslararası düzeyde bilime katkı, bölgede kalkınma sağlayacak bilimsel araştırma projelerini desteklemektedir.

Alt Program Hedefi:

Yükseköğretim kurumlarında inovasyon amaçlı bilimsel çalışmaların artırılması

Performans Göstergeleri

Performans Göstergesi	Ölçü Birimi	2023	2024 Planlanan	2024 YS Gerç. Tahmini	2025 Hedef	2026 Tahmin	2027 Tahmin
1- Ar-ge'ye harcanan bütçenin toplam bütçeye oranı	Oran	0,6	0,18	0,18	0,2	0,22	0,23

Göstergeye İlişkin Açıklama: Üniversitemizde Ar-ge'ye harcanan Bütçe oranını artırma çalışmalarını hızlandırmak.

Hesaplama Yöntemi: Hazine Yardımı, Döner Sermayeden Aktarılan BAP Payı ve Kurumlardan ve Kişilerden Alınacak Bağış ve Yardım tutarının Toplam Bütçeye bölünmesi

Verinin Kaynağı: Hazine Yardımı, Döner Sermayeden Aktarılan BAP Payı ve Kurumlardan ve Kişilerden Alınacak Bağış ve Yardımlar

Sorumlu İdare:

Performans Göstergesi	Ölçü Birimi	2019	2024 Planlanan	2024 YS Gerç. Tahmini	2025 Hedef	2026 Tahmin	2027 Tahmin
2- Ar-ge sonucu ortaya çıkan ürünlere ilişkin alınan patent sayısı	Sayı	2	1	1	1	1	1

Göstergeye İlişkin Açıklama: Ülkemizdeki ve dünyadaki toplum ihtiyaçları doğrultusunda teknolojik ürünlerin üretilerek alınan patent sayısının artırılması yönünde çalışmalar yapılacak.

Hesaplama Yöntemi: -Ar-ge sonucu ortaya çıkan ürünlere ilişkin patent sayısı sayılacak

Verinin Kaynağı: Hazine Yardımı, Döner Sermayeden Aktarılan BAP Payı ve Kurumlardan ve Kişilerden Alınacak Bağış ve Yardımlar

Sorumlu İdare:

Performans Göstergesi	Ölçü Birimi	2023	2024 Planlanan	2024 YS Gerç. Tahmini	2025 Hedef	2026 Tahmin	2027 Tahmin
3- Ar-ge sonucu ticarileştirilen ürün sayısı	Sayı	3	1	1	1	1	1

Göstergeye İlişkin Açıklama: Ülkemizdeki ve dünyadaki toplum ihtiyaçları doğrultusunda teknolojik ürünlerin üretilerek ticarileştirilen ürün sayısının artırılması yönünde çalışmalar yapılacak.

Hesaplama Yöntemi: Ar-ge sonucu ticarileştirilen ürün sayısı sayılacak.

Verinin Kaynağı: Hazine Yardımı, Bilimsel Araştırma Projeleri desteği, Tübitak, Santez, Dika, Sodes vb Kaynaklar, Kurum ve Kişilerden Alınan Bağış ve Yardımlar

Sorumlu İdare:

Performans Göstergesi	Ölçü Birimi	2023	2024 Planlanan	2024 YS Gerç. Tahmini	2025 Hedef	2026 Tahmin	2027 Tahmin
4- Araştırma merkezleri gelir miktarı	TL	2.226.042,68	60.000	60.000	150.000	150.000	150.000

Göstergeye İlişkin Açıklama: Üniversitemiz bünyesinde kurulan Araştırma Merkezlerinin gelirlerini artırıcı faaliyetlerin artırılmasını teşvik etmek.

Hesaplama Yöntemi: Üniversitemiz bünyesinde kurulan Araştırma Merkezlerinin gelirlerini kümülatif toplamının yapılması

Verinin Kaynağı: Araştırma Merkezleri tarafından düzenlenen Kurs, Sertifika vb. Eğitimlerden elde edilen gelirler

Sorumlu İdare:

Performans Göstergesi	Ölçü Birimi	2023	2024 Planlanan	2024 YS Gerç. Tahmini	2025 Hedef	2026 Tahmin	2027 Tahmin
5- Araştırma merkezlerinin sanayi ile yaptığı proje sayısı	Sayı	0	2	2	2	2	2

Göstergeye İlişkin Açıklama: Ülkemizdeki ve dünyadaki toplum ihtiyaçları doğrultusunda geliştirilecek projeler teknolojik ürünlerin tasarlanması, modellenmesi ile sanayi dünyası işbirliği ile tasarlanan, modellenen üretilerek Üniversitemiz ve sanayi dünyası ile yapılan proje sayısının artırılması yönünde çalışmalar yapılacaktır.

Hesaplama Yöntemi: -Araştırma Merkezlerinin sanayi ile yaptığı proje sayısı sayılacaktır.

Verinin Kaynağı: Hazine Yardımı, Döner Sermayeden Aktarılan BAP Payı ve Kurumlardan ve Kişilerden Alınacak Bağış ve Yardımlar, SANTEZ, DİKA, SODES, vb. destekler

Sorumlu İdare:

Performans Göstergesi	Ölçü Birimi	2023	2024 Planlanan	2024 YS Gerç. Tahmini	2025 Hedef	2026 Tahmin	2027 Tahmin
6- BAP kapsamında desteklenen araştırma projeleri sayısı	Sayı	220	22	22	24	26	28

Göstergeye İlişkin Açıklama: Ülkemizdeki ve dünyadaki toplum ihtiyaçları doğrultusunda geliştirilecek projeler teknolojik ürünlerin tasarlanması, modellenmesi ile sanayi dünyası işbirliği ile tasarlanan, modellenen üretilerek Üniversitemiz ve sanayi dünyası ile yapılan proje sayısının artırılması yönünde çalışmalar yapılacaktır.

Hesaplama Yöntemi: -Araştırma Merkezlerinin sanayi ile yaptığı proje sayısı sayılacaktır.

Verinin Kaynağı: Hazine Yardımı, Döner Sermayeden Aktarılan BAP Payı ve Kurumlardan ve Kişilerden Alınacak Bağış ve Yardımlar, SANTEZ, DİKA, SODES, vb. destekler

Sorumlu İdare:

Performans Göstergesi	Ölçü Birimi	2023	2024 Planlanan	2024 YS Gerç. Tahmini	2025 Hedef	2026 Tahmin	2027 Tahmin
7- Öğretim elemanı başına düşen ar-ge proje sayısı	Sayı	0,1	0,15	0,15	0,17	0,22	0,27

Göstergeye İlişkin Açıklama: Üniversitemizde bilime, tekniğe ve sosyal ve kültürel alanlara katkı sunacak projelerin geliştirilmesi ve toplumun hizmetine katkısı olacak proje sayısını artırma yönünde çalışmalar yapılacaktır.

Hesaplama Yöntemi: -Ar-ge proje sayısının mevcut öğretim elemanı sayısına bölünmesi

Verinin Kaynağı: Hazine Yardımı, Döner Sermayeden Aktarılan BAP Payı ve Kurumlardan ve Kişilerden Alınacak Bağış ve Yardımlar, SANTEZ, DİKA, SODES, Kalkınma Ajansları ve Ulusal ve Uluslararası Kuruluş destekleri

Sorumlu İdare:

Performans Göstergesi	Ölçü Birimi	2023	2024 Planlanan	2024 YS Gerç. Tahmini	2025 Hedef	2026 Tahmin	2027 Tahmin
8- Patent, faydalı model ve endüstriyel tasarım başvuru sayısı	Sayı	0	1	1	1	2	2

Göstergeye İlişkin Açıklama: Ülkemizde ve dünyada bilim, teknik, sosyal ve kültürel alanlarda toplum ihtiyaçları karşılayacak Patent, faydalı model ve endüstriyel tasarım başvuru sayısını artırma yönünde çalışmalar yapılacaktır.

Hesaplama Yöntemi: -Patent, faydalı model ve endüstriyel tasarım başvuru sayısı sayılacaktır.

Verinin Kaynağı: Hazine Yardımı, Döner Sermayeden Aktarılan BAP Payı ve Kurumlardan ve Kişilerden Alınacak Bağış ve Yardımlar, SANTEZ, DİKA, SODES, Kalkınma Ajansları ve Ulusal ve Uluslararası Kuruluş destekleri

Sorumlu İdare:

Performans Göstergesi	Ölçü Birimi	2023	2024 Planlanan	2024 YS Gerç. Tahmini	2025 Hedef	2026 Tahmin	2027 Tahmin
9- Ulusal ve uluslararası kuruluşlar tarafından desteklenen ar-ge projesi sayısı	Sayı	6	4	4	5	6	7

Göstergeye İlişkin Açıklama: Ülkemizde ve dünyada bilim, teknik, sosyal ve kültürel alanlarda toplum ihtiyaçları karşılayacak ulusal ve uluslararası Kuruluşlar tarafından desteklenen proje sayısını artırma yönünde çalışmalar yapılacaktır.

Hesaplama Yöntemi:

Verinin Kaynağı:

-Ulusal ve uluslararası kuruluşlar tarafından desteklenen ar-ge proje sayısı sayılacak Hazine Yardımı, Döner Sermayeden Aktarılan BAP Payı ve Kurumlardan ve Kişilerden Alınacak Bağış ve Yardımlar, SANTEZ, DİKA, SODES, Kalkınma Ajansları ve Ulusal ve Uluslararası Kuruluş destekleri

Sorumlu İdare:

Performans Göstergesi	Ölçü Birimi	2023	2024 Planlanan	2024 YS Gerç. Tahmini	2025 Hedef	2026 Tahmin	2027 Tahmin
10- Uluslararası endekslerde yer alan bilimsel yayın sayısı	Sayı	565	450	450	500	550	600

Göstergeye İlişkin Açıklama: Üniversitemiz Uluslararası endekslerde yer alan bilimsel yayın sayısını artırmak

Hesaplama Yöntemi:

Verinin Kaynağı:

-Uluslararası endekslerde yer alan bilimsel yayın sayısının toplanması Hazine Yardımı, TÜBİTAK, SANTEZ, DİKA, vb Kurum ve Kişilerden Alınacak Bağış ve Yardımlar

Sorumlu İdare:

Alt Program Kapsamında Yürütülecek Faaliyet Maliyetleri

Faaliyetler	2024 Bütçe	2024 Harcama Haziran	2025 Bütçe	2026 Tahmin	2027 Tahmin
Yükseköğretim Kurumları Temel Araştırma Hizmetleri	10.000.000	5.000.000	10.000.000	11.902.000	13.570.000
Bütçe İçi	10.000.000	5.000.000	10.000.000	11.902.000	13.570.000
Bütçe Dışı	0	0	0	0	0
Yükseköğretim Kurumlarının Bilimsel Araştırma Projeleri	5.251.300	2.300.393	6.182.000	7.475.000	7.975.000
Bütçe İçi	1.772.000	186.647	2.182.000	2.475.000	2.475.000
Bütçe Dışı	3.479.300	2.113.746	4.000.000	5.000.000	5.500.000
T O P L A M	15.251.300	7.300.393	16.182.000	19.377.000	21.545.000
Bütçe İçi	11.772.000	5.186.647	12.182.000	14.377.000	16.045.000
Bütçe Dışı	3.479.300	2.113.746	4.000.000	5.000.000	5.500.000

Faaliyetlere İlişkin Açıklamalar:

Yükseköğretim Kurumları Temel Araştırma Hizmetleri

Lisans ve lisansüstü öğrencilerinin araştırma konusunda ilgilerini artırmak, proje geliştirmelerine ve geliştirilen projelerde görev almalarına yönelik önlem almak ve uygulamak, Yurt içi ve yurt dışı paydaşlarla işbirliği halinde araştırma çalışmalarının planlanmasını ve uygulanmasını teşvik etmek, Daha önce proje desteği olan personelin başarı öykülerinin duyurulması ve dış kaynaklı projelerden elde edilecek olanaklar ile araştırma yapan araştırmacı sayısının artırılmasını sağlamak.

Yükseköğretim Kurumlarının Bilimsel Araştırma Projeleri

Yörenin yeraltı ve yer üstü kaynaklarının araştırılması ve bunların ekonomiye kazandırılması için araştırmalar planlamak ve uygulamak, Yurt içi ve yurt dışı paydaşlarla işbirliği halinde araştırma çalışmalarının planlanmasını ve uygulanmasını teşvik etmek, Teknoloji ithal eden ülke konumundan, teknoloji geliştirecek araştırmalar yapan ülke konumuna geçmeye katkı yapacak araştırmalara öncelik vermek ve desteklemek, Hedef ürünlerin araştırılması ve üretimi için benzer konularda araştırma yapan yurt içi ve yurt dışı üniversitelerle işbirliği yapılmasını desteklemek,

Alt Program Adı: ARAŞTIRMA ALTYAPILARI

Gereke ve Açıklamalar

Üniversitemizde T.C. Cumhurbaşkanlığı Strateji ve Bütçe Başkanlığı destekli Merkezi Araştırma Laboratuvarı için gerekli makine ve teçhizatın sağlanması ile araştırma geliştirme alanında üniversitemize ivme kazandıracak olup, Merkezi Araştırma Laboratuvarının araştırma geliştirme alanında aktif olarak sisteme dahil edilecektir.

Alt Program Hedefi:

Ülkemizin bilgi birikiminin artırılmasına ve teknolojik gelişimine katkıda bulunmak üzere yükseköğretim kurumlarında araştırma altyapılarının kurulması ve kapasitelerinin güçlendirilmesi

Performans Göstergeleri

Performans Göstergesi	Ölçü Birimi	2023	2024 Planlanan	2024 YS Gerç. Tahmini	2025 Hedef	2026 Tahmin	2027 Tahmin
1- Araştırma altyapısı projesi tamamlanma oranı	Oran	0	84	84	84	84	85

Göstergeye İlişkin Açıklama: Üniversitemiz bünyesinde kurulan Merkezi Araştırma Laboratuvarının kapasitesinin güçlendirilmesine yönelik makine teçhizat sayısını artırmak.

Hesaplama Yöntemi: Hedeflenen rakama ulaşıp ulaşılmadığının analiz edilerek sonucunun belirlenmesi

Verinin Kaynağı: Hazine Yardımı, Döner Sermayeden Aktarılan BAP Payı ve Kurumlardan ve Kişilerden Alınacak Bağış ve Yardımlar

Sorumlu İdare:

Alt Program Kapsamında Yürütülecek Faaliyet Maliyetleri

Faaliyetler	2024 Bütçe	2024 Harcama Haziran	2025 Bütçe	2026 Tahmin	2027 Tahmin
TOPLAM	0	0	0	0	0
Bütçe İçi	0	0	0	0	0
Bütçe Dışı	0	0	0	0	0

Faaliyetlere İlişkin Açıklamalar:

BATMAN ÜNİVERSİTESİ PERFORMANS BİLGİSİ

Bütçe Yılı: 2025

Program Adı: HAYAT BOYU ÖĞRENME

Alt Program Adı: YÜKSEKÖĞRETİM KURUMLARI SÜREKLİ EĞİTİM FAALİYETLERİ

Gereke ve Açıklamalar

Üniversitemiz bünyesindeki yeter sayıda bölümünün sağladığı bilgi birikiminden de faydalanarak halkımızın ihtiyaç duyduğu her konuda kaliteli eğitim imkânları sağlayabilen, evrensel değerlere bağlı Araştırma Merkezi Müdürlüklerinin faaliyetlerinin artırılması amaçlanmaktadır.

Alt Program Hedefi:

Toplumun tüm kesimlerine ihtiyaç duyduğu alanlarda eğitimler verilmesi, kamu kurum ve kuruluşları, özel sektör ve uluslararası kuruluşlarla işbirliğinin gelişmesine katkıda bulunulması

Performans Göstergeleri

Performans Göstergesi	Ölçü Birimi	2023	2024 Planlanan	2024 YS Gerç. Tahmini	2025 Hedef	2026 Tahmin	2027 Tahmin
1- Dezavantajlı gruplara yönelik sosyal entegrasyon ve kapsayıcılığa ilişkin yapılan faaliyet sayısı	Sayı	0	7	7	4	4	4

Göstergeye İlişkin Açıklama: Dezavantajlı gruplara (Kadınlar, çocuklar, gençler, yaşlılar, engelliler, mülteciler, işsizler, yoksullar, başka ülkelerde yasal yollardan bile oturma hakkına sahip olan yabancı uyruklular vb) yönelik sosyal entegrasyon ve kapsayıcılığa ilişkin yapılan faaliyet sayısı artırmak.

Hesaplama Yöntemi: -Gerçekleştirilen faaliyet sayısı toplanarak sayı hesaplanacak

Verinin Kaynağı: Hazine Yardımı, Döner Sermayeden Aktarılan Paylar, Araştırma Merkezleri Gelirleri ve Kurumlardan ve Kişilerden Alınacak Bağış ve Yardımlar

Sorumlu İdare:

Performans Göstergesi	Ölçü Birimi	2023	2024 Planlanan	2024 YS Gerç. Tahmini	2025 Hedef	2026 Tahmin	2027 Tahmin
2- Eğitim programlarına başvuran kişi sayısı	Sayı	102	30	30	30	32	35

Göstergeye İlişkin Açıklama: Üniversitemiz Misyon ve Vizyonu gerekleri kapsamında toplum ihtiyaçlarını karşılayacak eğitim programlarının açılması yönünde çalışmalar yapılacaktır.

Hesaplama Yöntemi: -Araştırma Merkezleri tarafından açılacak eğitim programına başvuru sayısı toplanacak

Verinin Kaynağı: Araştırma Merkezleri Gelirleri ve Kurum ve Kişi Bağış ve Yardımları

Sorumlu İdare:

Performans Göstergesi	Ölçü Birimi	2023	2024 Planlanan	2024 YS Gerç. Tahmini	2025 Hedef	2026 Tahmin	2027 Tahmin
3- Mezunlara yönelik gerçekleştirilen faaliyet sayısı	Sayı	4	4	4	4	4	4

Göstergeye İlişkin Açıklama: Üniversitemizden mezun olan öğrencilere yönelik mezuniyet törenleri yapılması ve mezun öğrencilere aktiviteler düzenlemek.

Hesaplama Yöntemi: -Mezun Öğrencilere yönelik faaliyetler sayılacak.

Verinin Kaynağı: Hazine Yardımı, Döner Sermaye İşletmesinden Aktarılan Tutarlar, Kurum ve Kişilerden Alınan Bağış ve Yardımları, Öğrenim Katkı Payları

Sorumlu İdare:

Performans Göstergesi	Ölçü Birimi	2023	2024 Planlanan	2024 YS Gerç. Tahmini	2025 Hedef	2026 Tahmin	2027 Tahmin
4- Sürekli Eğitim Merkezi (SEM) ve Dil Merkezi (DİLMER) tarafından mesleki eğitime yönelik verilen sertifika sayısı	Sayı	74	50	50	30	32	35

Göstergeye İlişkin Açıklama: Üniversitemiz bünyesinde faaliyet gösteren Araştırma Merkezleri tarafından toplum ihtiyaçları doğrultusunda düzenlenecek olan eğitim programlarında verilen sertifika sayısını artırmak.

Hesaplama Yöntemi: -Mesleki eğitime yönelik verilen eğitimler sonucu verilen sertifika sayısı sayılacak.

Verinin Kaynağı: Araştırma Merkezleri Gelirleri ve Kurum ve Kişi Bağış ve Yardımları

Sorumlu İdare:

Performans Göstergesi	Ölçü Birimi	2023	2024 Planlanan	2024 YS Gerç. Tahmini	2025 Hedef	2026 Tahmin	2027 Tahmin
5- Tamamlanan sosyal sorumluluk projeleri sayısı	Sayı	60	2	2	2	2	2

Göstergeye İlişkin Açıklama: Üniversitemizde toplum ihtiyaçları doğrultusunda sosyal sorumluluk projelerinin öğrenciler ve çalışanlar tarafından hazırlanması için eğitim programları düzenlenerek bu gibi projelerin desteklenmesi yönünde çalışmalar yapılacaktır.

Hesaplama Yöntemi: -Öğrenciler ve çalışanlar tarafından hazırlanan sosyal sorumluluk proje sayısı sayılacak.

Verinin Kaynağı: Lütfen detay ekranından kaynak ve yayınlama sıklığı bilgilerini giriniz!

Sorumlu İdare:

Performans Göstergesi	Ölçü Birimi	2023	2024 Planlanan	2024 YS Gerç. Tahmini	2025 Hedef	2026 Tahmin	2027 Tahmin
6- Üniversitenin çevrecilik alanlarında aldığı ödül sayısı	Sayı	0	1	1	1	1	1

Göstergeye İlişkin Açıklama: Üniversitemizin toplum yaşamına katkı sağlayacak çevrecilik alanında alacağı ödül sayısını artırmak.

Hesaplama Yöntemi: -Üniversitemizin çevrecilik alanında aldığı ödül sayısı sayılacak.

Verinin Kaynağı: Hazine Yardımı, Döner Sermayeden Aktarılan Paylar, Araştırma Merkezleri Gelirleri ve Kurumlardan ve Kişilerden Alınacak Bağış ve Yardımlar

Sorumlu İdare:

Alt Program Kapsamında Yürütülecek Faaliyet Maliyetleri

Faaliyetler	2024 Bütçe	2024 Harcama Haziran	2025 Bütçe	2026 Tahmin	2027 Tahmin
Toplum Hizmetine Sunulan Eğitim Programları, Kurs ve Seminerler	60.000	7.353.575	150.000	150.000	150.000
Bütçe İçi	0	0	0	0	0
Bütçe Dışı	60.000	7.353.575	150.000	150.000	150.000
T O P L A M	60.000	7.353.575	150.000	150.000	150.000
Bütçe İçi	0	0	0	0	0
Bütçe Dışı	60.000	7.353.575	150.000	150.000	150.000

Faaliyetlere İlişkin Açıklamalar:

BATMAN ÜNİVERSİTESİ PERFORMANS BİLGİSİ

Bütçe Yılı: 2025
Program Adı: TEDAVİ EDİCİ SAĞLIK
Alt Program Adı: TEDAVİ HİZMETLERİ
Gereke ve Açıklamalar

Üniversitemiz mevcut binalardan dönüşüm yapmak suretiyle ilimiz ve çevre illere dış sağlığı hizmeti verilmesi amaçlanmakta, 2022 yılında Dış Hastanesi ve Fakültesi projesi yatırım programına alınmış olup gerekli çalışmalar yapılmaktadır. Dış Hekimliği Araştırma ve uygulama hastanesi inşaatı etüd ve proje işlemleri yapılmaya başlanılmıştır. Böylece dış sağlığı konusunda çevre illere olan bağıllık konusunda vatandaşlarımızın hizmeti yerinden alması sağlanmış olacaktır.

Alt Program Hedefi:

Tedavi edici sağlık hizmetinin erişilebilir ve etkili olarak sunulmasının sağlanması

Performans Göstergeleri

Performans Göstergesi	Ölçü Birimi	0	2024 Planlanan	2024 YS Gerç. Tahmini	2025 Hedef	2026 Tahmin	2027 Tahmin
1- Ameliyat sayısı	Sayı	0	0	0	0	0	0

Göstergeye İlişkin Açıklama: İlimiz ve bölge illerinden tedavi için gelen hastaların daha iyi bir hizmet almalarını teminen ameliyathane hizmetlerinin iyileştirilmesi, geliştirilmesi ve bölge halkının memnuniyetinin artırılması çalışmaları yapılacaktır.

Hesaplama Yöntemi: Dış tedavisine yönelik yapılan ameliyat sayısı sayılacak

Verinin Kaynağı: Hazine Yardımı, Döner Sermaye Gelirleri ve Kurumlardan ve Kişilerden Alınacak Bağış ve Yardımlar

Sorumlu İdare:

Performans Göstergesi	Ölçü Birimi	0	2024 Planlanan	2024 YS Gerç. Tahmini	2025 Hedef	2026 Tahmin	2027 Tahmin
2- Üniversite hastaneleri nitelikli yatak oranı	Oran	0	0	0	0	0	0

Göstergeye İlişkin Açıklama: İlimiz ve bölge illerinden tedavi için gelen hastaların daha iyi bir hizmet almalarını teminen ameliyathane hizmetlerinin iyileştirilmesi, geliştirilmesi ve bölge halkının memnuniyetinin artırılması çalışmaları yapılacaktır.

Hesaplama Yöntemi: Dış tedavi hizmetlerinde hizmet veren nitelikli yatak oranı hesaplanacak

Verinin Kaynağı: Hazine Yardımı, Döner Sermaye Gelirleri ve Kurumlardan ve Kişilerden Alınacak Bağış ve Yardımlar

Sorumlu İdare:

Performans Göstergesi	Ölçü Birimi	0	2024 Planlanan	2024 YS Gerç. Tahmini	2025 Hedef	2026 Tahmin	2027 Tahmin
3- Üniversite hastaneleri yatak doluluk oranı	Oran	0	0	0	0	0	0

Göstergeye İlişkin Açıklama: İlimiz ve bölge illerinden tedavi için gelen hastaların daha iyi bir hizmet almalarını teminen ameliyathane hizmetleri sonunda verilen yatak hizmetinin iyileştirilmesi, geliştirilmesi ve bölge halkının memnuniyetinin artırılması çalışmaları kapsamında yatak doluluk oranının maksimum düzeyde olması hedeflenmektedir.

Hesaplama Yöntemi: Dış Tedavisi hizmetlerinde kullanılan yatay sayısının doluluk oranı hesaplanacaktır.

Verinin Kaynağı: Hazine Yardımı, Döner Sermaye Gelirleri ve Kurumlardan ve Kişilerden Alınacak Bağış ve Yardımlar

Sorumlu İdare:

Performans Göstergesi	Ölçü Birimi	0	2024 Planlanan	2024 YS Gerç. Tahmini	2025 Hedef	2026 Tahmin	2027 Tahmin
4- Yatan hasta sayısı	Sayı	0	0	0	0	0	0

Göstergeye İlişkin Açıklama: İlimiz ve bölge illerinden tedavi için gelen hastaların daha iyi bir hizmet almalarını teminen ameliyathane hizmetleri sonunda verilen yatak hizmetinin iyileştirilmesi, geliştirilmesi ve bölge halkının memnuniyetinin artırılması çalışmaları kapsamında verilen dış tedavi hizmetlerinin kalitesinin artırılmasına paralel olarak dış hizmeti alan hizmet alıcılarının dış tedavi tesisimizi tercih etme potansiyelinin artırılması hedeflenmektedir.

Hesaplama Yöntemi: Yatan hasta sayısı sayılacak

Verinin Kaynağı: Hazine Yardımı, Döner Sermaye Gelirleri ve Kurumlardan ve Kişilerden Alınacak Bağış ve Yardımlar

Sorumlu İdare:

Alt Program Kapsamında Yürütülecek Faaliyet Maliyetleri

Faaliyetler	2024 Bütçe	2024 Harcama Haziran	2025 Bütçe	2026 Tahmin	2027 Tahmin
Ağız ve Diş Sağlığı Hizmetleri	115.000.000	1.217.916	100.291.000	119.351.000	136.056.000
Bütçe İçi	115.000.000	1.217.916	100.291.000	119.351.000	136.056.000
Bütçe Dışı	0	0	0	0	0
T O P L A M	115.000.000	1.217.916	100.291.000	119.351.000	136.056.000
Bütçe İçi	115.000.000	1.217.916	100.291.000	119.351.000	136.056.000
Bütçe Dışı	0	0	0	0	0

Faaliyetlere İlişkin Açıklamalar:**Ağız ve Diş Sağlığı Hizmetleri**

İlimiz ve çevre illere diş sağlığı hizmeti verilmesi amacıyla Üniversitemiz bünyesinde mevcut binalardan dönüşüm yapmak suretiyle hizmet verilmesi amaçlanmakta, böylece diş sağlığı konusunda çevre illere olan bağlılık konusunda vatandaşlarımızın hizmeti yerinden alması sağlanmış olacaktır.

BATMAN ÜNİVERSİTESİ PERFORMANS BİLGİSİ

Bütçe Yılı: 2025

Program Adı: YÜKSEKÖĞRETİM

Alt Program Adı: ÖN LİSANS EĞİTİMİ, LİSANS EĞİTİMİ VE LİSANSÜSTÜ EĞİTİM

Gereke ve Açıklamalar

Öğrencilere kariyer planlama ve hedeflerini belirleme konularında yardımcı olmak üzere kariyer planlama desteği sağlanmaktadır. Nitelikli lisans öğrencilerinin sayısını ve başarılarının her yıl artırılması hedeflenmektedir. Mevcut ve yeni yapılacak olan dersliklerde modern ders araç-gereçleri ve gerekli alt yapı (bilgisayar, yazılım, projeksiyon cihazı, akıllı tahta gibi) sağlanacak, ekonomik ömrünü tamamlamış eğitim öğretim amaçlı laboratuvar teknik cihazları (maket, simülasyon, model, maket vb.) yenilenecektir.

Alt Program Hedefi:

Mesleki yeterlilik sahibi ve gelişime açık mezunlar yetiştirilmesi

Performans Göstergeleri

Performans Göstergesi	Ölçü Birimi	2023	2024 Planlanan	2024 YS Gerç. Tahmini	2025 Hedef	2026 Tahmin	2027 Tahmin
1- Doktora eğitimini tamamlayanların sayısı	Sayı	4	10	10	12	14	16

Göstergeye İlişkin Açıklama: Üniversitemizde doktora programlarının açılması, açılması planlanan doktora programlarının açılabilmesi için akademik kadronun güçlendirilmesi yönünde çalışmalar yapılarak doktora eğitimini tamamlayanların sayısını artırma çalışmaları yapılacak.

Hesaplama Yöntemi: -Doktora eğitimini tamamlayanların sayısı sayılacak.

Verinin Kaynağı: Hazine yardımı

Sorumlu İdare:

Performans Göstergesi	Ölçü Birimi	2023	2024 Planlanan	2024 YS Gerç. Tahmini	2025 Hedef	2026 Tahmin	2027 Tahmin
2- Eğitim bilimleri kontenjan doluluk oranı	Oran	0	0	0	0	0	0

Göstergeye İlişkin Açıklama: Eğitimin program süresinde bitiren öğrenci sayısının artırılması yönünde çalışmalar yaparak oranı yükseltmek.

Hesaplama Yöntemi: -Eğitimin program süresinde bitiren öğrencilerin mezun olması gereken öğrenci sayısına bölünmesi

Verinin Kaynağı: Hazine yardımı

Sorumlu İdare:

Performans Göstergesi	Ölçü Birimi	2023	2024 Planlanan	2024 YS Gerç. Tahmini	2025 Hedef	2026 Tahmin	2027 Tahmin
3- Eğitimin program süresinde bitirilme oranı	Oran	30	82	82	80	80	80

Göstergeye İlişkin Açıklama: Eğitimin program süresinde bitiren öğrenci sayısının artırılması yönünde çalışmalar yaparak oranı yükseltmek.

Hesaplama Yöntemi: -Eğitimin program süresinde bitiren öğrencilerin mezun olması gereken öğrenci sayısına bölünmesi

Verinin Kaynağı: Hazine yardımı

Sorumlu İdare:

Performans Göstergesi	Ölçü Birimi	2023	2024 Planlanan	2024 YS Gerç. Tahmini	2025 Hedef	2026 Tahmin	2027 Tahmin
4- Fen bilimleri kontenjan doluluk oranı	Oran	93	72	72	75	80	85

Göstergeye İlişkin Açıklama: Üniversitemizde toplum ihtiyaçlarını karşılayacak fen bilimleri program sayısının artırılarak açılacak öğrenci kontenjanlarının doluluk oranını %100 olması yönünde çalışmalar yapma

Hesaplama Yöntemi: -Fen bilimleri kontenjan sayısının yerleşen ve kayıt yapan öğrenci sayısına bölünmesi.

Verinin Kaynağı: Hazine yardımı

Sorumlu İdare:

Performans Göstergesi	Ölçü Birimi	2023	2024 Planlanan	2024 YS Gerç. Tahmini	2025 Hedef	2026 Tahmin	2027 Tahmin
5- Kütüphanede bulunan basılı ve elektronik kaynak sayısı	Sayı	6.860.590	220.000	220.000	230.000	240.000	250.000

Göstergeye İlişkin Açıklama: Üniversitemiz bilgi kaynaklarının artırılması yönünde çalışmalar yapılacak olup, paydaşların bilgi kaynaklarına ulaşması teşvik edilecektir.

Hesaplama Yöntemi: -Kütüphanede bulunan basılı ve elektronik kaynak sayısı sayılacak.

Verinin Kaynağı: Hazine Yardımı, Kurum ve Kişiler tarafından yapılacak bağış ve yardımlar.

Sorumlu İdare:

Performans Göstergesi	Ölçü Birimi	2023	2024 Planlanan	2024 YS Gerç. Tahmini	2025 Hedef	2026 Tahmin	2027 Tahmin
6- Kütüphanede bulunan öğrenci başına düşen basılı ve elektronik kaynak sayısı	Sayı	428,77	19	19	15,33	16	16,66

Göstergeye İlişkin Açıklama: Üniversitemizde bilgiye erişimin sağlanması amacıyla mevcut bulunan basılı ve elektronik kaynak sayısının öğrenci başına düşen sayıyı artırmak.

Hesaplama Yöntemi: -Kütüphanede bulunan basılı ve elektronik kaynak sayısının Öğrenci sayısına bölünmesi

Verinin Kaynağı: Hazine Yardımı, Kurum ve Kişiler tarafından yapılacak bağış ve yardımlar.

Sorumlu İdare:

Performans Göstergesi	Ölçü Birimi	2023	2024 Planlanan	2024 YS Gerç. Tahmini	2025 Hedef	2026 Tahmin	2027 Tahmin
7- Kütüphaneden yararlanan kişi sayısı	Sayı	27.844	55.000	55.000	60.000	65.000	70.000

Göstergeye İlişkin Açıklama: Üniversitemizde bilgiye erişimin sağlanması amacıyla mevcut bulunan basılı ve elektronik kaynak sayısının artırılarak kütüphaneden yararlanacak kişi sayısını artırılması yönünde çalışmalar yapmak.

Hesaplama Yöntemi: -Kütüphaneden yararlanan kişi sayısı sayılacak.

Verinin Kaynağı: Hazine Yardımı, Kurum ve Kişiler tarafından yapılacak bağış ve yardımlar.

Sorumlu İdare:

Performans Göstergesi	Ölçü Birimi	2023	2024 Planlanan	2024 YS Gerç. Tahmini	2025 Hedef	2026 Tahmin	2027 Tahmin
8- Lisansüstü öğrencilerin toplam öğrenciler içindeki payı	Oran	0,16	0,18	0,18	0,16	0,17	0,17

Göstergeye İlişkin Açıklama: Üniversitemizde lisansüstü program sayısının artırılarak lisansüstü öğrenci sayısının oranını yükseltme yönünde çalışmalar yapmak.

Hesaplama Yöntemi: -Lisansüstü öğrenci sayısının toplam öğrenci sayısına bölünmesi

Verinin Kaynağı: Hazine yardımı

Sorumlu İdare:

Performans Göstergesi	Ölçü Birimi	2023	2024 Planlanan	2024 YS Gerç. Tahmini	2025 Hedef	2026 Tahmin	2027 Tahmin
9- Öğrenci başına düşen eğitim alanı	Metrekare	9,92	1,74	1,74	6,15	6,25	6,4

Göstergeye İlişkin Açıklama: Üniversitemizde öğrenci başına düşen eğitim metrekare alanının artırılması yönünde çalışmalar yapmak

Hesaplama Yöntemi: -Mali yılda mevcut öğrenci başına düşen toplam metrekare alanının öğrenci sayısına bölünmesi.

Verinin Kaynağı: Hazine Yardımı, Kurum ve Kişilerden Alınan Bağış ve Yardımlar

Sorumlu İdare:

Performans Göstergesi	Ölçü Birimi	2023	2024 Planlanan	2024 YS Gerç. Tahmini	2025 Hedef	2026 Tahmin	2027 Tahmin
10- Öğrenci başına düşen kapalı alan	Metrekare	50,9	8,98	8,98	9,27	9,35	9,45

Göstergeye İlişkin Açıklama: Üniversitemizde öğrenci başına düşen toplam metrekare alanının artırılması yönünde çalışmalar yapmak

Hesaplama Yöntemi: -Mali yılda mevcut öğrenci başına düşen toplam metrekare alanının öğrenci sayısına bölünmesi

Verinin Kaynağı: Hazine Yardımı, Kurum ve Kişilerden Alınan Bağış ve Yardımlar
Sorumlu İdare:

Performans Göstergesi	Ölçü Birimi	2022	2024 Planlanan	2024 YS Gerç. Tahmini	2025 Hedef	2026 Tahmin	2027 Tahmin
11- Öğrenci değişim programlarından yararlanan öğrencilerin oranı	Oran	0	0,28	0,28	0	0	0

Göstergeye İlişkin Açıklama: Üniversitemizde eğitim öğretim gören öğrencilerin değişim programlarından daha fazla faydalanmalarını sağlamak için bilgilendirme seminerleri düzenlenerek oranın artırılması yönünde çalışmalar yapmak.

Hesaplama Yöntemi: -Değişim programlarından yararlanan öğrenci sayısının toplam öğrenci sayısına bölünmesi

Verinin Kaynağı: Yök Destekleri, Ulusal ve Uluslararası Kuruluş Destekleri
Sorumlu İdare:

Performans Göstergesi	Ölçü Birimi	2023	2024 Planlanan	2024 YS Gerç. Tahmini	2025 Hedef	2026 Tahmin	2027 Tahmin
12- Öğretim üyesi başına düşen öğrenci sayısı	Sayı	48,78	40	40	41	40	38

Göstergeye İlişkin Açıklama: Üniversitemizde öğretim üyesi başına düşen öğrenci sayısını makul düzeye çekilmesi amacıyla aktif olan bölüm ve programlara öğretim üyesi alımına yönelik çalışmalar yapılacaktır.

Hesaplama Yöntemi: -Öğretim Üyesi sayısının öğrenci sayısına bölünmesi

Verinin Kaynağı: Hazine Yardımı
Sorumlu İdare:

Performans Göstergesi	Ölçü Birimi	2023	2024 Planlanan	2024 YS Gerç. Tahmini	2025 Hedef	2026 Tahmin	2027 Tahmin
13- Sağlık bilimleri kontenjan doluluk oranı	Oran	100	100	100	100	100	100

Göstergeye İlişkin Açıklama: Üniversitemizde sağlık bilimleri program sayısının artırılarak açılacak öğrenci kontenjanlarının doluluk oranını %100 olması yönünde çalışmalar yapmak.

Hesaplama Yöntemi: -Sağlık bilimleri kontenjan sayısının yerleşen ve kayıt yapan öğrenci sayısına bölünmesi

Verinin Kaynağı: Hazine Yardımı
Sorumlu İdare:

Performans Göstergesi	Ölçü Birimi	2023	2024 Planlanan	2024 YS Gerç. Tahmini	2025 Hedef	2026 Tahmin	2027 Tahmin
14- Sosyal bilimler kontenjan doluluk oranı	Oran	100	87	87	89	91	93

Göstergeye İlişkin Açıklama: Üniversitemizde sosyal bilimleri program sayısının artırılarak açılacak öğrenci kontenjanlarının doluluk oranını %100 olması yönünde çalışmalar yapmak.

Hesaplama Yöntemi: -Sosyal bilimleri kontenjan sayısının yerleşen ve kayıt yapan öğrenci sayısına bölünmesi.

Verinin Kaynağı: Hazine Yardımı
Sorumlu İdare:

Performans Göstergesi	Ölçü Birimi	0	2024 Planlanan	2024 YS Gerç. Tahmini	2025 Hedef	2026 Tahmin	2027 Tahmin
15- Teknokent veya Teknoloji Transfer Ofisi (TTO) projelerine katılan öğrenci sayısı	Sayı	0	2	2	2	2	3

Göstergeye İlişkin Açıklama: Üniversitemizde Teknokent ve Teknoloji Transfer Ofisi (TTO) faaliyete geçirilmesi yönünde çalışmalar yapılarak buralarda gerçekleştirilecek projelere öğrencilerin katılımını sağlamaya yönelik çalışmalar yapılacaktır.

Hesaplama Yöntemi: -Teknokent veya Teknoloji Transfer Ofisi (TTO) projelerine katılan öğrenci sayısı sayılacak.

Verinin Kaynağı: Hazine yardımı, Kurum ve Kişilerden Alınan Bağış ve Yardımlar
Sorumlu İdare:

Performans Göstergesi	Ölçü Birimi	0	2024 Planlanan	2024 YS Gerç. Tahmini	2025 Hedef	2026 Tahmin	2027 Tahmin
16- Uluslararası kuruluşlarla ortak uygulanan eğitim programı sayısı	Sayı	0	1	1	1	1	1

Göstergeye İlişkin Açıklama: Üniversitemiz ile Uluslararası kuruluşlarla ortak uygulanan eğitim programı protokolleri imzalanarak, uluslararası kuruluşlarla ortak uygulanan eğitim programı sayısının artırılması yönünde çalışmalar yapmak.

Hesaplama Yöntemi: -Uluslararası kuruluşlarla ortak uygulanan eğitim programı sayısı sayılacak.

Verinin Kaynağı: Hazine Yardımı
Sorumlu İdare:

Performans Göstergesi	Ölçü Birimi	2023	2024 Planlanan	2024 YS Gerç. Tahmini	2025 Hedef	2026 Tahmin	2027 Tahmin
17- Yabancı dilde eğitim veren program sayısı	Sayı	24	1	1	4	4	5

Göstergeye İlişkin Açıklama: Üniversitemizde yabancı dilde eğitim veren program sayısının artırılması yönünde çalışmalar hızlandırılacaktır.

Hesaplama Yöntemi: -Yabancı dilde eğitim veren program sayısı sayılacak.

Verinin Kaynağı: Hazine yardımı
Sorumlu İdare:

Performans Göstergesi	Ölçü Birimi	2023	2024 Planlanan	2024 YS Gerç. Tahmini	2025 Hedef	2026 Tahmin	2027 Tahmin
18- Yabancı uyruklu akademisyen sayısı	Sayı	12	4	4	2	3	4

Göstergeye İlişkin Açıklama: Üniversitemizde toplum ihtiyaçlarını karşılayacak nitelikte bireyler yetiştirilmesi amacıyla yabancı uyruklu akademisyen sayısının artırılması yönünde çalışmalar yapılacaktır.

Hesaplama Yöntemi: -Yabancı uyruklu akademisyen sayısı sayılacak

Verinin Kaynağı: Hazine Yardımı
Sorumlu İdare:

Performans Göstergesi	Ölçü Birimi	2023	2024 Planlanan	2024 YS Gerç. Tahmini	2025 Hedef	2026 Tahmin	2027 Tahmin
19- Yabancı uyruklu öğrenci sayısı	Sayı	249	390	390	400	450	500

Göstergeye İlişkin Açıklama: Üniversitemizde yabancı uyruklu öğrenci sayısını artırma yönünde faal olan bölüm ve programların yabancı uyruklu öğrencilere tanıtılması yönünde çalışmalar yapılacaktır.

Hesaplama Yöntemi: -Yabancı uyruklu öğrenci sayısı sayılacak

Verinin Kaynağı: Hazine Yardımı
Sorumlu İdare:

Performans Göstergesi	Ölçü Birimi	2023	2024 Planlanan	2024 YS Gerç. Tahmini	2025 Hedef	2026 Tahmin	2027 Tahmin
20- Yan dal ve çift ana dal programından mezun olanların toplam mezun sayısına oranı	Oran	0	0	0	0,01	0,01	0,01

Göstergeye İlişkin Açıklama: Üniversitemizde yan dal ve çift anadal program sayısının artırılarak bu programlardan mezun olacak öğrenci sayısını artırarak mezun olan öğrencilerin arasındaki oranı artırmaya yönelik çalışmalar yapmak.

Hesaplama Yöntemi: -Yan dal ve çift anadal programından mezun olan öğrenci sayısının toplam mezun olan öğrenci sayısına bölünmesi

Verinin Kaynağı: Hazine Yardımı

Sorumlu İdare:

Alt Program Kapsamında Yürütülecek Faaliyet Maliyetleri

Faaliyetler	2024 Bütçe	2024 Harcama Haziran	2025 Bütçe	2026 Tahmin	2027 Tahmin
Doktora ve Tıpta Uzmanlık Eğitimi	37.569.000	16.096.708	46.208.000	53.589.000	60.409.000
Bütçe İçi	37.569.000	16.096.708	46.208.000	53.589.000	60.409.000
Bütçe Dışı	0	0	0	0	0
Lisans Öğrencilerine Yönelik Burs Hizmetleri	0	13.500	0	0	0
Bütçe İçi	0	13.500	0	0	0
Bütçe Dışı	0	0	0	0	0
Yükseköğretim Kurumları Bilgi ve Kültürel Kaynaklar ile Sportif Altyapının Geliştirilmesi Hizmetleri	8.833.000	2.975.925	13.623.000	12.336.000	13.899.000
Bütçe İçi	8.833.000	2.975.925	13.623.000	12.336.000	13.899.000
Bütçe Dışı	0	0	0	0	0
Yükseköğretim Kurumları Birinci Öğretim	914.604.000	446.439.994	1.307.033.000	1.523.287.000	1.714.619.000
Bütçe İçi	914.604.000	446.439.994	1.307.033.000	1.523.287.000	1.714.619.000
Bütçe Dışı	0	0	0	0	0
Yükseköğretim Kurumları İkinci Öğretim	2.250.000	1.259.967	1.530.000	1.727.000	1.877.000
Bütçe İçi	2.250.000	1.259.967	1.530.000	1.727.000	1.877.000
Bütçe Dışı	0	0	0	0	0
Yükseköğretim Kurumları Tezsiz Yüksek Lisans	350.000	1.995.351	1.400.000	809.000	892.000
Bütçe İçi	350.000	1.995.351	1.400.000	809.000	892.000
Bütçe Dışı	0	0	0	0	0
Yükseköğretim Kurumları Uluslararası Ortak Eğitim ve Öğretim Programı	2.657.082	116.309.651	3.000.000	3.500.000	3.750.000
Bütçe İçi	0	0	0	0	0
Bütçe Dışı	2.657.082	116.309.651	3.000.000	3.500.000	3.750.000
T O P L A M	966.263.082	585.091.095	1.372.794.000	1.595.248.000	1.795.446.000
Bütçe İçi	963.606.000	468.781.444	1.369.794.000	1.591.748.000	1.791.696.000
Bütçe Dışı	2.657.082	116.309.651	3.000.000	3.500.000	3.750.000

Faaliyetlere İlişkin Açıklamalar:

Doktora Öğrencilerine Yönelik Burs Hizmetleri

Yükseköğretim kurumlarının bilimsel araştırma projeleri ile yurt içi ve yurt dışı öğretim elemanı ve öğrenci değişim programlarının desteklenmesi, yurt içi ve yurt dışında öğretim üyesi ve araştırmacı yetiştirilmesi çalışmaları hedeflenmektedir.

Doktora ve Tıpta Uzmanlık Eğitimi

Fen, Sosyal ve Sağlık bilimleri alanında nitelikli araştırmacılar ve bilimsel ve teknolojik bilgi ve beceriye sahip bireyler yetiştirilmesi hedeflenmektedir.

Lisans Öğrencilerine Yönelik Burs Hizmetleri

Yükseköğretim Kurulu Başkanlığı tarafından belirlenen öncelikli alanlara yerleşen öğrencilerimize YÖK tarafından desteklenen burs tutarlarının ödenmesi işlemleri izlenecektir.

Yükseköğretim Kurumları Bilgi ve Kültürel Kaynaklar ile Sportif Altyapının Geliştirilmesi Hizmetleri

Üniversitemizin eğitim ve araştırma programlarının gereksinimleri doğrultusunda, bilgiyi hizmet verdiği kitleye, çağın gereklerini gelişen teknolojileri kullanarak ulusal ve uluslararası bilgi merkezleri arasında elektronik bilgi transferlerini gerçekleştirerek, toplam kalite ilkeleri çerçevesinde, gelişmelerin gerisinde kalmayan modern bir bilgi merkezi olmayı amaç edinmiştir.

Yükseköğretim Kurumları Birinci Öğretim

Kendi mesleği ile ilgili çağın gereklerine uygun teorik ve pratik bilgiye sahip, konusunda en iyi olmayı kendine amaç edinen, meslek ahlakı, aidiyet duygusu, grup içerisindeki ortak inanç ve değerler bütünlüğüne uyum kabiliyeti gelişmiş, nitelikli ve yetenekli bireyler yetiştirmektedir.

Yükseköğretim Kurumları İkinci Öğretim

Üniversitemiz ikinci öğretim faaliyetleri kapsamında kendi mesleği ile ilgili çağın gereklerine uygun teorik ve pratik bilgiye sahip, konusunda en iyi olmayı kendine amaç edinen, meslek ahlakı, aidiyet duygusu, grup içerisindeki ortak inanç ve değerler bütünlüğüne uyum kabiliyeti gelişmiş, nitelikli ve yetenekli bireyler yetiştirmektedir.

Yükseköğretim Kurumları Tezsiz Yüksek Lisans

Yükseköğretim Kurumlarında Yürütülen Tezsiz Yüksek Lisans Programları Uygulama Esas Ve Usulleri uyarınca Fen, Sosyal ve Sağlık bilimleri alanında nitelikli araştırmacılar ve bilimsel ve teknolojik bilgi ve beceriye sahip bireyler yetiştirilmesi hedeflenmektedir.

Yükseköğretim Kurumları Yaz Okulları

Yasal Dayanak Yükseköğretim Kurumlarında Yürütülen Yaz Okulları Programları Uygulama Esas Ve Usuller uyarınca Üniversitemiz bünyesinde yaz döneminde yapılacak çalışmalar bu faaliyet kapsamında izlenecektir.

Alt Program Adı: ÖĞRETİM ELEMANLARINA SAĞLANAN BURS VE DESTEKLER

Gereççe ve Açıklamalar

Uluslararası düzeyde rekabetçi, istihdam ve kariyer odaklı bir eğitim anlayışıyla eğitim öğretim hizmetlerimizin kalitesinin sürekli olarak geliştirilmesi, eğitim altyapımızın güçlendirilmesi, toplumun gereksinimlerinin en üst düzeyde karşılanması eğitim hizmetlerimizin temel önceliğidir. Bu kapsamda Akademik altyapının güçlendirilmesi ulusal ve uluslararası düzeyde üniversiteler arasında öğretim üyesi hareketliliği artırılması kapsamında çalışmalar yapılmaktadır.

Alt Program Hedefi:

Alanında yetkin, araştırmacı, bilgi üreten ve aktaran akademisyenler yetiştirilmesi

Performans Göstergeleri

Performans Göstergesi	Ölçü Birimi	2023	2024 Planlanan	2024 YS Gerç. Tahmini	2025 Hedef	2026 Tahmin	2027 Tahmin
1- SCI, SCI-Expanded, SSCI ve AHCI kapsamındaki dergilerde öğretim elemanı başına düşen yayın sayısı	Sayı	0,45	0,42	0,42	0,45	0,47	0,05

Göstergeye İlişkin Açıklama: Üniversitemiz öğretim elemanlarının SCI, SCI-Expanded, SSCI ve AHCI kapsamındaki dergilerde yayın sayısını artırmak

Hesaplama Yöntemi: -SCI, SCI-Expanded, SSCI ve AHCI kapsamındaki dergilerde yayınlanan yayın sayısının öğretim elemanı sayısına bölünmesi

Verinin Kaynağı: Hazine Yardımı, Bilimsel Araştırma Projeleri desteği, Tübitak, Santez, Dika, Sodes vb Kaynaklar, Kurum ve Kişilerden Alınan Bağış ve Yardımlar

Sorumlu İdare:

Performans Göstergesi	Ölçü Birimi	2022	2024 Planlanan	2024 YS Gerç. Tahmini	2025 Hedef	2026 Tahmin	2027 Tahmin
2- Yükseköğretim Kurulu tarafından belirlenecek öncelikli alanlarda sağlanan burslardan yararlanan doktora öğrenci sayısı	Sayı	3	2	2	1	1	1

Göstergeye İlişkin Açıklama: Üniversitemizde eğitim öğretim gören doktora öğrencilerin Araştırma burslarından faydalanma sayısını artırma yönünde bilgilendirme seminerleri düzenlenerek araştırma bursundan faydalanan doktora öğrenci sayısını artırmak.

Hesaplama Yöntemi: -Yök tarafından öncelikli alanlarında sağlanan burslardan yararlanan doktora öğrenci sayısı sayılacak.

Verinin Kaynağı: YÖK Burs Destekleri
Sorumlu İdare:

Performans Göstergesi	Ölçü Birimi	2023	2024 Planlanan	2024 YS Gerç. Tahmini	2025 Hedef	2026 Tahmin	2027 Tahmin
3- Yükseköğretim Kurulu tarafından sağlanan araştırma desteklerinden yararlananların sayısı	Sayı	2	3	3	2	2	2

Göstergeye İlişkin Açıklama: Üniversitemizde eğitim öğretim gören öğrencilerin Araştırma burslarından faydalanma sayısını artırma yönünde bilgilendirme seminerleri düzenlenerek araştırma bursundan faydalanan öğrenci sayısını artırmak.

Hesaplama Yöntemi: -Araştırma bursundan yararlanan öğrenci sayısı sayılacak.

Verinin Kaynağı: YÖK Burs Destekleri
Sorumlu İdare:

Performans Göstergesi	Ölçü Birimi	2023	2024 Planlanan	2024 YS Gerç. Tahmini	2025 Hedef	2026 Tahmin	2027 Tahmin
4- Yükseköğretim Kurulu, Türkiye Bilimler Akademisi ve TÜBİTAK bilim, teşvik ve sanat ödülleri sayısı	Sayı	34	1	1	1	1	1

Göstergeye İlişkin Açıklama: Üniversitemiz öğretim elemanlarının Yükseköğretim Kurulu, Türkiye Bilimler Akademisi ve TÜBİTAK bilim, teşvik ve sanat ödülü sayısının artırılması yönünde konferans, seminer bilgilendirme çalışmaları ile sayının artırılması hedeflenmektedir.

Hesaplama Yöntemi: -Yükseköğretim Kurulu, Türkiye Bilimler Akademisi ve TÜBİTAK bilim, teşvik ve sanat ödülü sayısı sayılacak.

Verinin Kaynağı: Hazine Yardımı, Bilimsel Araştırma Projeleri desteği, Tübitak, Santez, Dika, Sodes vb Kaynaklar, Kurum ve Kişilerden Alınan Bağış ve Yardımlar

Sorumlu İdare:

Alt Program Kapsamında Yürütülecek Faaliyet Maliyetleri

Faaliyetler	2024 Bütçe	2024 Harcama Haziran	2025 Bütçe	2026 Tahmin	2027 Tahmin
TOPLAM	0	0	0	0	0
Bütçe İçi	0	0	0	0	0
Bütçe Dışı	0	0	0	0	0

Faaliyetlere İlişkin Açıklamalar:

Öğretim Üyesi Yetiştirme Programı ve Yurtdışı Destek Hizmetleri

Akademik altyapının güçlendirilmesi ulusal ve uluslararası düzeyde üniversiteler arasında öğretim üyesi hareketliliğinin artırılması kapsamında yapılan çalışmalar izlenecektir.

Alt Program Adı: YÜKSEKÖĞRETİMDE ÖĞRENCİ YAŞAMI**Gereke ve Açıklamalar**

Gelişmiş sportif, sanatsal ve kültürel aktiviteler, beslenme ve barınma hizmetleri ve eğitim ortamı ile ruhsal ve fiziksel olarak sağlıklı, becerileri artmış öğrenciler yetiştirilmesi temel önceliğimizdir. Bu kapsamda, yürütülen faaliyetler ve önümüzdeki dönemde öncelikli olarak yürütülecek hizmet ve faaliyetler arasında 2024-2025 eğitim öğretim yılında 400 öğrencinin daha bu imkândan yararlandırılması hedeflenmekte, öğrencilerin eğitim öğretimleri, sportif katılımları konusunda faaliyet gösterilmekte, ihtiyacı olan öğrencilere ücretsiz yemek hizmeti verilmektedir.

Alt Program Hedefi:

Yükseköğretim öğrencilerine sunulan beslenme ve barınma hizmetlerinin kalitesinin artırılması; öğrencilerin kişisel ve sosyal gelişimi desteklenerek yaşam kalitesinin yükseltilmesi

Performans Göstergeleri

Performans Göstergesi	Ölçü Birimi	0	2024 Planlanan	2024 YS Gerç. Tahmini	2025 Hedef	2026 Tahmin	2027 Tahmin
1- Barınma hizmetlerinden yararlanan öğrenci sayısı	Sayı	0	0	0	0	0	0

Göstergeye İlişkin Açıklama:**Hesaplama Yöntemi:** -**Verinin Kaynağı:**

Lütfen detay ekranından kaynak ve yayınlama sıklığı bilgilerini giriniz!

Sorumlu İdare:

Performans Göstergesi	Ölçü Birimi	2023	2024 Planlanan	2024 YS Gerç. Tahmini	2025 Hedef	2026 Tahmin	2027 Tahmin
2- Beslenme hizmetlerinden yararlanan öğrenci sayısı	Sayı	193.229	2.100	2.100	1.150	1.200	1.250

Göstergeye İlişkin Açıklama: Üniversitemizde eğitim öğretim gören öğrencilerimizin beslenme hizmetinden faydalanma sayısını artırma yönünde çalışmalar yapılacaktır.

Hesaplama Yöntemi:

-Beslenme hizmetinden faydalanan öğrenci sayısı sayılacak

Verinin Kaynağı:

Üniversitemiz Sağlık Kültür ve Spor Daire Başkanlığının gelirlerinden (Öğrenci Katkı ve diğer çeşitli gelirler) Kurum ve kişiler tarafından yapılacak bağış ve yardımlar ile karşılanmaktadır.

Sorumlu İdare:

Performans Göstergesi	Ölçü Birimi	2023	2024 Planlanan	2024 YS Gerç. Tahmini	2025 Hedef	2026 Tahmin	2027 Tahmin
3- Öğrenci başına düşen sosyal donatı alanı	Metrekare	16,7	1,68	1,68	1,75	1,8	1,82

Göstergeye İlişkin Açıklama: Üniversitemizde eğitim öğretim gören öğrencilerin sosyal donatı alanlarından daha fazla faydalanmaları amacıyla sosyal donatı metrekare alanlarını artırma yönünde çalışmalar yapılacak.

Hesaplama Yöntemi:

-Üniversitemizin toplam sosyal donatı alanlarının (metrekare) Öğrenci sayısına bölünmesi

Verinin Kaynağı:

Hazine Yardımı, Kurum ve Kişiler tarafından yapılacak bağış ve yardımlar, öz gelirler

Sorumlu İdare:

Performans Göstergesi	Ölçü Birimi	2023	2024 Planlanan	2024 YS Gerç. Tahmini	2025 Hedef	2026 Tahmin	2027 Tahmin
4- Öğrenci kulüp ve topluluk sayısı	Sayı	44	33	33	36	40	43

Göstergeye İlişkin Açıklama: Üniversitemizde eğitim ve öğretim gören öğrenciler tarafından sosyal ve kültürel amaçlı kurulacak kulüp ve topluluk sayısını artırmaya yönelik çalışmalar yapılacaktır.

Hesaplama Yöntemi:

-Üniversitemizde eğitim ve öğretim gören öğrenciler tarafından kurulan kulüp ve topluluk sayısı sayılacak.

Verinin Kaynağı:

Üniversitemiz Sağlık Kültür ve Spor Daire Başkanlığının gelirlerinden (Öğrenci Katkı ve diğer çeşitli gelirler) Kurum ve kişiler tarafından yapılacak bağış ve yardımlar ile karşılanmaktadır.

Sorumlu İdare:

Performans Göstergesi	Ölçü Birimi	2023	2024 Planlanan	2024 YS Gerç. Tahmini	2025 Hedef	2026 Tahmin	2027 Tahmin
5- Sosyal, kültürel ve sportif faaliyet sayısı	Sayı	83	9	9	9	10	10

Göstergeye İlişkin Açıklama: Üniversitemizde eğitim ve öğretim gören öğrencilere yönelik sosyal, kültürel ve sportif faaliyet sayısının artırılması yönünde çalışmalar yapılacaktır.

Hesaplama Yöntemi: -Üniversitemizde eğitim ve öğretim gören öğrencilere yönelik sosyal, kültürel ve sportif faaliyet sayısı sayılacaktır.

Verinin Kaynağı: Üniversitemiz Sağlık Kültür ve Spor Daire Başkanlığının gelirlerinden (Öğrenci Katkı ve diğer çeşitli gelirler) ile Kurum ve kişiler tarafından yapılacak bağış ve yardımlar ile karşılanmaktadır.

Sorumlu İdare:

Performans Göstergesi	Ölçü Birimi	2023	2024 Planlanan	2024 YS Gerç. Tahmini	2025 Hedef	2026 Tahmin	2027 Tahmin
6- Yükseköğretimde öğrenci başına barınma harcaması	TL	0	0	0	0	0	0

Göstergeye İlişkin Açıklama:

Hesaplama Yöntemi: -

Verinin Kaynağı: Lütfen detay ekranından kaynak ve yayınlama sıklığı bilgilerini giriniz!

Sorumlu İdare:

Performans Göstergesi	Ölçü Birimi	2023	2024 Planlanan	2024 YS Gerç. Tahmini	2025 Hedef	2026 Tahmin	2027 Tahmin
7- Yükseköğretimde öğrenci başına beslenme harcaması	TL	212,01	340	340	400	500	600

Göstergeye İlişkin Açıklama: Üniversitemizde eğitim öğretim gören öğrencilerimizin beslenme hizmetinden faydalanma sayısını artırılması ile öğrenci başına beslenme harcamasının makul bir seviyeye ulaştırılması yönünde çalışmalar yapılacaktır.

Hesaplama Yöntemi: -Öğrenci başına beslenme harcaması tutarının öğrenci sayısına bölünmesi ile hesaplama yapılmaktadır.

Verinin Kaynağı: Üniversitemiz Sağlık Kültür ve Spor Daire Başkanlığının gelirlerinden (Öğrenci Katkı ve diğer çeşitli gelirler) Kurum ve kişiler tarafından yapılacak bağış ve yardımlar ile karşılanmaktadır.

Sorumlu İdare:

Performans Göstergesi	Ölçü Birimi	2022	2024 Planlanan	2024 YS Gerç. Tahmini	2025 Hedef	2026 Tahmin	2027 Tahmin
8- Yükseköğretimde öğrenci yaşamından memnuniyet oranı	Oran	45,4	58,2	58,2	68,1	72,2	75,1

Göstergeye İlişkin Açıklama: Üniversitemizde eğitim öğretim gören öğrencilerin memnuniyet oranının artırılması amacıyla sosyal donatı, beslenme, sağlık hizmeti sosyal, kültürel ve sportif faaliyet sayılarını artırmak amacıyla çalışmalar yapılması amaç ve hedeflerimiz arasında öncelikli alanlar arasında yer almaktadır.

Hesaplama Yöntemi: -Öğrencilere yönelik yapılan memnuniyet anketlerinin analiz ve değerlendirilmesi yapılarak hesaplama yapılacaktır.

Verinin Kaynağı: Üniversitemiz Sağlık Kültür ve Spor Daire Başkanlığının gelirlerinden (Öğrenci Katkı ve diğer çeşitli gelirler) Kurum ve kişiler tarafından yapılacak bağış ve yardımlar ile karşılanmaktadır.

Sorumlu İdare:

Performans Göstergesi	Ölçü Birimi	2023	2024 Planlanan	2024 YS Gerç. Tahmini	2025 Hedef	2026 Tahmin	2027 Tahmin
9- Yükseköğretimde öğrencilere sunulan sağlık hizmetinden yararlanan öğrenci sayısının toplam öğrenci sayısına oranı	Oran	0,01	2,5	2,5	2,5	2,6	2,65

Göstergeye İlişkin Açıklama: Üniversitemizde Sağlık hizmetinden faydalanan öğrenci sayısının toplam öğrenci sayısına oranının makul bir seviyeye ulaşması yönünde çalışmalar yapmak.

Hesaplama Yöntemi: -Sağlık hizmetinden faydalanan öğrenci sayısının toplam öğrenci sayısına bölünmesi
Verinin Kaynağı: Üniversitemiz Sağlık Kültür ve Spor Daire Başkanlığının gelirlerinden (Öğrenci Katkı ve diğer çeşitli gelirler) Kurum ve kişiler tarafından yapılacak bağış ve yardımlar

Sorumlu İdare:

Alt Program Kapsamında Yürütülecek Faaliyet Maliyetleri

Faaliyetler	2024 Bütçe	2024 Harcama Haziran	2025 Bütçe	2026 Tahmin	2027 Tahmin
Yükseköğretimde Barınma Hizmetleri	42.000	0	60.000	68.000	74.000
Bütçe İçi	42.000	0	60.000	68.000	74.000
Bütçe Dışı	0	0	0	0	0
Yükseköğretimde Beslenme Hizmetleri	19.633.000	7.683.310	28.069.000	31.833.000	34.554.000
Bütçe İçi	19.633.000	7.683.310	28.069.000	31.833.000	34.554.000
Bütçe Dışı	0	0	0	0	0
Yükseköğretimde Kültür ve Spor Hizmetleri	898.000	267.838	1.284.000	1.456.000	1.579.000
Bütçe İçi	898.000	267.838	1.284.000	1.456.000	1.579.000
Bütçe Dışı	0	0	0	0	0
Yükseköğretimde Öğrenci Yaşamına İlişkin Diğer Hizmetler	1.224.000	1.115.906	2.095.000	2.300.000	2.479.000
Bütçe İçi	1.224.000	1.115.906	2.095.000	2.300.000	2.479.000
Bütçe Dışı	0	0	0	0	0
Yükseköğretimde Sağlık Hizmetleri	11.000	0	16.000	18.000	20.000
Bütçe İçi	11.000	0	16.000	18.000	20.000
Bütçe Dışı	0	0	0	0	0
T O P L A M	21.808.000	9.067.053	31.524.000	35.675.000	38.706.000
Bütçe İçi	21.808.000	9.067.053	31.524.000	35.675.000	38.706.000
Bütçe Dışı	0	0	0	0	0

Faaliyetlere İlişkin Açıklamalar:

Yükseköğretimde Barınma Hizmetleri

Öğrencilerin barınma, çalışma, dinlenme ve boş zamanlarını değerlendirme gibi sosyal ihtiyaçlarını karşılamak ve bu amaçla bütçe imkanları nispetinde okuma salonları sağlama faaliyetleri izlenecektir.

Yükseköğretimde Beslenme Hizmetleri

Öğrencilerin sağlıklı beslenmesi, öğrenci kantin ve lokantaları açma faaliyetleri izlenecektir.

Yükseköğretimde Kültür ve Spor Hizmetleri

Öğrencilerin dinlenme ve boş zamanlarını değerlendirme gibi sosyal ihtiyaçlarını karşılamak ve bu amaçla bütçe imkanları nispetinde okuma salonları, yataklı sağlık merkezleri, mediko - sosyal merkezleri, toplantı, sinema ve tiyatro salonları, spor salon ve sahaları, kamp yerleri sağlama faaliyetleri izlenecektir.

Yükseköğretimde Öğrenci Yaşamına İlişkin Diğer Hizmetler

Öğrenci yaşamına yürütülmesine ilişkin idari hizmet faaliyetleri izlenecektir.

Yükseköğretimde Sağlık Hizmetleri

Öğrencilerin koruyucu ve tedavi edici hekimlik dallarında beden ve ruh sağlıklarının korunması, muayene ve tedavileriyle psikolojik danışmanlık hizmetlerinin verilmesi gibi hizmet faaliyetleri izlenecektir.

FAALİYET MALİYETLERİ TABLOSU

İdare Adı	BATMAN ÜNİVERSİTESİ
Program Adı	ARAŞTIRMA, GELİŞTİRME VE YENİLİK
Alt Program Adı	YÜKSEKÖĞRETİMDE BİLİMSEL ARAŞTIRMA VE GELİŞTİRME
Alt Program Hedefi	Yükseköğretim kurumlarında inovasyon amaçlı bilimsel çalışmaların artırılması
Faaliyet Adı	Yükseköğretim Kurumları Temel Araştırma Hizmetleri
Açıklama	Lisans ve lisansüstü öğrencilerinin araştırma konusunda ilgilerini artırmak, proje geliştirmelerine ve geliştirilen projelerde görev almalarına yönelik önlem almak ve uygulamak, Yurt içi ve yurt dışı paydaşlarla işbirliği halinde araştırma çalışmalarının planlanmasını ve uygulanmasını teşvik etmek, Daha önce proje desteği olan personelin başarı öykülerinin duyurulması ve dış kaynaklı projelerden elde edilecek olanaklar ile araştırma yapan araştırmacı sayısının artırılmasını sağlamak.

EKONOMİK KOD	2024 Bütçe	2024 Harcama (Haziran)	2025 Bütçe	2026 Tahmin	2027 Tahmin
<i>Personel Giderleri</i>					
<i>Sosyal Güvenlik Kurumuna Devlet Primi Giderleri</i>					
<i>Mal ve Hizmet Alım Giderleri</i>					
<i>Faiz Giderleri</i>					
<i>Cari Transferler</i>					
<i>Sermaye Giderleri</i>	10.000.000	5.000.000	10.000.000	11.902.000	13.570.000
<i>Sermaye Transferleri</i>					
<i>Borç Verme</i>					
BÜTÇE İÇİ TOPLAM KAYNAK	10.000.000	5.000.000	10.000.000	11.902.000	13.570.000
<i>Döner Sermaye</i>					
<i>Özel Hesap</i>					
<i>Diğer Bütçe Dışı Kaynak</i>					
BÜTÇE DIŞI TOPLAM KAYNAK					
FAALİYET MALİYETİ TOPLAMI	10.000.000	5.000.000	10.000.000	11.902.000	13.570.000

FAALİYET MALİYETLERİ TABLOSU

İdare Adı	BATMAN ÜNİVERSİTESİ
Program Adı	ARAŞTIRMA, GELİŞTİRME VE YENİLİK
Alt Program Adı	YÜKSEKÖĞRETİMDE BİLİMSEL ARAŞTIRMA VE GELİŞTİRME
Alt Program Hedefi	Yükseköğretim kurumlarında inovasyon amaçlı bilimsel çalışmaların artırılması
Faaliyet Adı	Yükseköğretim Kurumlarının Bilimsel Araştırma Projeleri
Açıklama	Yörenin yeraltı ve yer üstü kaynaklarının araştırılması ve bunların ekonomiye kazandırılması için araştırmalar planlamak ve uygulamak, Yurt içi ve yurt dışı paydaşlarla işbirliği halinde araştırma çalışmalarının planlanmasını ve uygulanmasını teşvik etmek, Teknoloji ithal eden ülke konumundan, teknoloji geliştirecek araştırmalar yapan ülke konumuna geçmeye katkı yapacak araştırmalara öncelik vermek ve desteklemek, Hedef ürünlerin araştırılması ve üretimi için benzer konularda araştırma yapan yurt içi ve yurt dışı üniversitelerle işbirliği yapılmasını desteklemek,

EKONOMİK KOD	2024 Bütçe	2024 Harcama (Haziran)	2025 Bütçe	2026 Tahmin	2027 Tahmin
<i>Personel Giderleri</i>					
<i>Sosyal Güvenlik Kurumuna Devlet Primi Giderleri</i>					
<i>Mal ve Hizmet Alım Giderleri</i>	1.772.000	186.647	2.533.000	2.873.000	3.118.000
<i>Faiz Giderleri</i>					
<i>Cari Transferler</i>					
<i>Sermaye Giderleri</i>					
<i>Sermaye Transferleri</i>					
<i>Borç Verme</i>					
BÜTÇE İÇİ TOPLAM KAYNAK	1.772.000	186.647	2.533.000	2.873.000	3.118.000
<i>Döner Sermaye</i>					
<i>Özel Hesap</i>	3.479.300	2.113.746	4.000.000	5.000.000	5.500.000
<i>Diğer Bütçe Dışı Kaynak</i>					
BÜTÇE DIŞI TOPLAM KAYNAK	3.479.300	2.113.746	4.000.000	5.000.000	5.500.000
FAALİYET MALİYETİ TOPLAMI	5.251.300	2.300.393	6.533.000	7.873.000	8.618.000

FAALİYET MALİYETLERİ TABLOSU

İdare Adı	BATMAN ÜNİVERSİTESİ
Program Adı	HAYAT BOYU ÖĞRENME
Alt Program Adı	YÜKSEKÖĞRETİM KURUMLARI SÜREKLİ EĞİTİM FAALİYETLERİ
Alt Program Hedefi	Toplumun tüm kesimlerine ihtiyaç duyduğu alanlarda eğitimler verilmesi, kamu kurum ve kuruluşları, özel sektör ve uluslararası kuruluşlarla işbirliğinin gelişmesine katkıda bulunulması
Faaliyet Adı	Toplum Hizmetine Sunulan Eğitim Programları, Kurs ve Seminerler
Açıklama	

EKONOMİK KOD	2024 Bütçe	2024 Harcama (Haziran)	2025 Bütçe	2026 Tahmin	2027 Tahmin
<i>Personel Giderleri</i>					
<i>Sosyal Güvenlik Kurumuna Devlet Primi Giderleri</i>					
<i>Mal ve Hizmet Alım Giderleri</i>					
<i>Faiz Giderleri</i>					
<i>Cari Transferler</i>					
<i>Sermaye Giderleri</i>					
<i>Sermaye Transferleri</i>					
<i>Borç Verme</i>					
BÜTÇE İÇİ TOPLAM KAYNAK					
<i>Döner Sermaye</i>	60.000	7.353.575	150.000	150.000	150.000
<i>Özel Hesap</i>					
<i>Diğer Bütçe Dışı Kaynak</i>					
BÜTÇE DIŞI TOPLAM KAYNAK	60.000	7.353.575	150.000	150.000	150.000
FAALİYET MALİYETİ TOPLAMI	60.000	7.353.575	150.000	150.000	150.000

FAALİYET MALİYETLERİ TABLOSU

İdare Adı	BATMAN ÜNİVERSİTESİ
Program Adı	TEDAVİ EDİCİ SAĞLIK
Alt Program Adı	TEDAVİ HİZMETLERİ
Alt Program Hedefi	Tedavi edici sağlık hizmetinin erişilebilir ve etkili olarak sunulmasının sağlanması
Faaliyet Adı	Ağız ve Diş Sağlığı Hizmetleri
Açıklama	İlimiz ve çevre illere diş sağlığı hizmeti verilmesi amacıyla Üniversitemiz bünyesinde mevcut binalardan dönüşüm yapmak suretiyle hizmet verilmesi amaçlanmakta, böylece diş sağlığı konusunda çevre illere olan bağlılık konusunda vatandaşlarımızın hizmeti yerinden alması sağlanmış olacaktır.

EKONOMİK KOD	2024 Bütçe	2024 Harcama (Haziran)	2025 Bütçe	2026 Tahmin	2027 Tahmin
<i>Personel Giderleri</i>					
<i>Sosyal Güvenlik Kurumuna Devlet Primi Giderleri</i>					
<i>Mal ve Hizmet Alım Giderleri</i>					
<i>Faiz Giderleri</i>					
<i>Cari Transferler</i>			291.000	330.000	358.000
<i>Sermaye Giderleri</i>	115.000.000	1.217.916	100.000.000	119.021.000	135.698.000
<i>Sermaye Transferleri</i>					
<i>Borç Verme</i>					
BÜTÇE İÇİ TOPLAM KAYNAK	115.000.000	1.217.916	100.291.000	119.351.000	136.056.000
<i>Döner Sermaye</i>					
<i>Özel Hesap</i>					
<i>Diğer Bütçe Dışı Kaynak</i>					
BÜTÇE DIŞI TOPLAM KAYNAK					
FAALİYET MALİYETİ TOPLAMI	115.000.000	1.217.916	100.291.000	119.351.000	136.056.000

FAALİYET MALİYETLERİ TABLOSU

İdare Adı	BATMAN ÜNİVERSİTESİ
Program Adı	YÜKSEKÖĞRETİM
Alt Program Adı	ÖN LİSANS EĞİTİMİ, LİSANS EĞİTİMİ VE LİSANSÜSTÜ EĞİTİM
Alt Program Hedefi	Mesleki yeterlilik sahibi ve gelişime açık mezunlar yetiştirilmesi
Faaliyet Adı	Doktora ve Tıpta Uzmanlık Eğitimi
Açıklama	Fen, Sosyal ve Sağlık bilimleri alanında nitelikli araştırmacılar ve bilimsel ve teknolojik bilgi ve beceriye sahip bireyler yetiştirilmesi hedeflenmektedir.

EKONOMİK KOD	2024 Bütçe	2024 Harcama (Haziran)	2025 Bütçe	2026 Tahmin	2027 Tahmin
<i>Personel Giderleri</i>	36.773.000	15.875.534	45.089.000	52.299.000	58.970.000
<i>Sosyal Güvenlik Kurumuna Devlet Primi Giderleri</i>	571.000	221.174	797.000	926.000	1.044.000
<i>Mal ve Hizmet Alım Giderleri</i>	225.000		322.000	364.000	395.000
<i>Faiz Giderleri</i>					
<i>Cari Transferler</i>					
<i>Sermaye Giderleri</i>					
<i>Sermaye Transferleri</i>					
<i>Borç Verme</i>					
BÜTÇE İÇİ TOPLAM KAYNAK	37.569.000	16.096.708	46.208.000	53.589.000	60.409.000
<i>Döner Sermaye</i>					
<i>Özel Hesap</i>					
<i>Diğer Bütçe Dışı Kaynak</i>					
BÜTÇE DIŞI TOPLAM KAYNAK					
FAALİYET MALİYETİ TOPLAMI	37.569.000	16.096.708	46.208.000	53.589.000	60.409.000

FAALİYET MALİYETLERİ TABLOSU

İdare Adı	BATMAN ÜNİVERSİTESİ
Program Adı	YÜKSEKÖĞRETİM
Alt Program Adı	ÖN LİSANS EĞİTİMİ, LİSANS EĞİTİMİ VE LİSANSÜSTÜ EĞİTİM
Alt Program Hedefi	Mesleki yeterlilik sahibi ve gelişime açık mezunlar yetiştirilmesi
Faaliyet Adı	Yükseköğretim Kurumları Bilgi ve Kültürel Kaynaklar ile Sportif Altyapının Geliştirilmesi Hizmetleri
Açıklama	Üniversitemizin eğitim ve araştırma programlarının gereksinimleri doğrultusunda, bilgiyi hizmet verdiği kitleye, çağın gereklerini gelişen teknolojileri kullanarak ulusal ve uluslararası bilgi merkezleri arasında elektronik bilgi transferlerini gerçekleştirerek, toplam kalite ilkeleri çerçevesinde, gelişmelerin gerisinde kalmayan modern bir bilgi merkezi olmayı amaç edinmiştir.

EKONOMİK KOD	2024 Bütçe	2024 Harcama (Haziran)	2025 Bütçe	2026 Tahmin	2027 Tahmin
<i>Personel Giderleri</i>	6.680.000	2.654.855	9.359.000	10.874.000	12.261.000
<i>Sosyal Güvenlik Kurumuna Devlet Primi Giderleri</i>	748.000	301.559	1.043.000	1.212.000	1.366.000
<i>Mal ve Hizmet Alım Giderleri</i>	155.000	19.512	221.000	250.000	272.000
<i>Faiz Giderleri</i>					
<i>Cari Transferler</i>					
<i>Sermaye Giderleri</i>	1.250.000		3.000.000		
<i>Sermaye Transferleri</i>					
<i>Borç Verme</i>					
BÜTÇE İÇİ TOPLAM KAYNAK	8.833.000	2.975.925	13.623.000	12.336.000	13.899.000
<i>Döner Sermaye</i>					
<i>Özel Hesap</i>					
<i>Diğer Bütçe Dışı Kaynak</i>					
BÜTÇE DIŞI TOPLAM KAYNAK					
FAALİYET MALİYETİ TOPLAMI	8.833.000	2.975.925	13.623.000	12.336.000	13.899.000

FAALİYET MALİYETLERİ TABLOSU

İdare Adı BATMAN ÜNİVERSİTESİ
Program Adı YÜKSEKÖĞRETİM
Alt Program Adı ÖN LİSANS EĞİTİMİ, LİSANS EĞİTİMİ VE LİSANSÜSTÜ EĞİTİM
Alt Program Hedefi Mesleki yeterlilik sahibi ve gelişime açık mezunlar yetiştirilmesi
Faaliyet Adı Yükseköğretim Kurumları Birinci Öğretim

Açıklama Kendi mesleği ile ilgili çağın gereklerine uygun teorik ve pratik bilgiye sahip, konusunda en iyi olmayı kendine amaç edinen, meslek ahlakı, aidiyet duygusu, grup içerisindeki ortak inanç ve değerler bütünlüğüne uyum kabiliyeti gelişmiş, nitelikli ve yetenekli bireyler yetiştirmektir.

EKONOMİK KOD	2024 Bütçe	2024 Harcama (Haziran)	2025 Bütçe	2026 Tahmin	2027 Tahmin
<i>Personel Giderleri</i>	676.555.000	357.315.949	1.006.286.000	1.170.227.000	1.319.551.000
<i>Sosyal Güvenlik Kurumuna Devlet Primi Giderleri</i>	77.211.000	40.507.244	115.910.000	134.698.000	151.877.000
<i>Mal ve Hizmet Alım Giderleri</i>	64.638.000	20.198.246	92.837.000	105.292.000	114.278.000
<i>Faiz Giderleri</i>					
<i>Cari Transferler</i>					
<i>Sermaye Giderleri</i>	96.200.000	28.418.555	92.000.000	113.070.000	128.913.000
<i>Sermaye Transferleri</i>					
<i>Borç Verme</i>					
BÜTÇE İÇİ TOPLAM KAYNAK	914.604.000	446.439.994	1.307.033.000	1.523.287.000	1.714.619.000
<i>Döner Sermaye</i>					
<i>Özel Hesap</i>					
<i>Diğer Bütçe Dışı Kaynak</i>					
BÜTÇE DIŞI TOPLAM KAYNAK					
FAALİYET MALİYETİ TOPLAMI	914.604.000	446.439.994	1.307.033.000	1.523.287.000	1.714.619.000

FAALİYET MALİYETLERİ TABLOSU

İdare Adı	BATMAN ÜNİVERSİTESİ
Program Adı	YÜKSEKÖĞRETİM
Alt Program Adı	ÖN LİSANS EĞİTİMİ, LİSANS EĞİTİMİ VE LİSANSÜSTÜ EĞİTİM
Alt Program Hedefi	Mesleki yeterlilik sahibi ve gelişime açık mezunlar yetiştirilmesi
Faaliyet Adı	Yükseköğretim Kurumları İkinci Öğretim
Açıklama	Üniversitemiz ikinci öğretim faaliyetleri kapsamında kendi mesleği ile ilgili çağın gereklerine uygun teorik ve pratik bilgiye sahip, konusunda en iyi olmayı kendine amaç edinen, meslek ahlakı, aidiyet duygusu, grup içerisindeki ortak inanç ve değerler bütünlüğüne uyum kabiliyeti gelişmiş, nitelikli ve yetenekli bireyler yetiştirmektedir.

EKONOMİK KOD	2024 Bütçe	2024 Harcama (Haziran)	2025 Bütçe	2026 Tahmin	2027 Tahmin
<i>Personel Giderleri</i>	1.575.000	1.060.250	1.071.000	1.209.000	1.314.000
<i>Sosyal Güvenlik Kurumuna Devlet Primi Giderleri</i>					
<i>Mal ve Hizmet Alım Giderleri</i>	675.000	199.717	459.000	518.000	563.000
<i>Faiz Giderleri</i>					
<i>Cari Transferler</i>					
<i>Sermaye Giderleri</i>					
<i>Sermaye Transferleri</i>					
<i>Borç Verme</i>					
BÜTÇE İÇİ TOPLAM KAYNAK	2.250.000	1.259.967	1.530.000	1.727.000	1.877.000
<i>Döner Sermaye</i>					
<i>Özel Hesap</i>					
<i>Diğer Bütçe Dışı Kaynak</i>					
BÜTÇE DIŞI TOPLAM KAYNAK					
FAALİYET MALİYETİ TOPLAMI	2.250.000	1.259.967	1.530.000	1.727.000	1.877.000

FAALİYET MALİYETLERİ TABLOSU

İdare Adı	BATMAN ÜNİVERSİTESİ
Program Adı	YÜKSEKÖĞRETİM
Alt Program Adı	ÖN LİSANS EĞİTİMİ, LİSANS EĞİTİMİ VE LİSANSÜSTÜ EĞİTİM
Alt Program Hedefi	Mesleki yeterlilik sahibi ve gelişime açık mezunlar yetiştirilmesi
Faaliyet Adı	Yükseköğretim Kurumları Tezsiz Yüksek Lisans
Açıklama	Yükseköğretim Kurumlarında Yürütülen Tezsiz Yüksek Lisans Programları Uygulama Esas Ve Usulleri uyarınca Fen, Sosyal ve Sağlık bilimleri alanında nitelikli araştırmacılar ve bilimsel ve teknolojik bilgi ve beceriye sahip bireyler yetiştirilmesi hedeflenmektedir.

EKONOMİK KOD	2024 Bütçe	2024 Harcama (Haziran)	2025 Bütçe	2026 Tahmin	2027 Tahmin
<i>Personel Giderleri</i>	245.000	1.995.351	980.000	333.000	375.000
<i>Sosyal Güvenlik Kurumuna Devlet Primi Giderleri</i>					
<i>Mal ve Hizmet Alım Giderleri</i>	105.000		420.000	476.000	517.000
<i>Faiz Giderleri</i>					
<i>Cari Transferler</i>					
<i>Sermaye Giderleri</i>					
<i>Sermaye Transferleri</i>					
<i>Borç Verme</i>					
BÜTÇE İÇİ TOPLAM KAYNAK	350.000	1.995.351	1.400.000	809.000	892.000
<i>Döner Sermaye</i>					
<i>Özel Hesap</i>					
<i>Diğer Bütçe Dışı Kaynak</i>					
BÜTÇE DIŞI TOPLAM KAYNAK					
FAALİYET MALİYETİ TOPLAMI	350.000	1.995.351	1.400.000	809.000	892.000

FAALİYET MALİYETLERİ TABLOSU

İdare Adı	BATMAN ÜNİVERSİTESİ
Program Adı	YÜKSEKÖĞRETİM
Alt Program Adı	ÖN LİSANS EĞİTİMİ, LİSANS EĞİTİMİ VE LİSANSÜSTÜ EĞİTİM
Alt Program Hedefi	Mesleki yeterlilik sahibi ve gelişime açık mezunlar yetiştirilmesi
Faaliyet Adı	Yükseköğretim Kurumları Uluslararası Ortak Eğitim ve Öğretim Programı

Açıklama

EKONOMİK KOD	2024 Bütçe	2024 Harcama (Haziran)	2025 Bütçe	2026 Tahmin	2027 Tahmin
<i>Personel Giderleri</i>					
<i>Sosyal Güvenlik Kurumuna Devlet Primi Giderleri</i>					
<i>Mal ve Hizmet Alım Giderleri</i>					
<i>Faiz Giderleri</i>					
<i>Cari Transferler</i>					
<i>Sermaye Giderleri</i>					
<i>Sermaye Transferleri</i>					
<i>Borç Verme</i>					
BÜTÇE İÇİ TOPLAM KAYNAK					
<i>Döner Sermaye</i>					
<i>Özel Hesap</i>	2.657.082	116.309.651	3.000.000	3.500.000	3.750.000
<i>Diğer Bütçe Dışı Kaynak</i>					
BÜTÇE DIŞI TOPLAM KAYNAK	2.657.082	116.309.651	3.000.000	3.500.000	3.750.000
FAALİYET MALİYETİ TOPLAMI	2.657.082	116.309.651	3.000.000	3.500.000	3.750.000

FAALİYET MALİYETLERİ TABLOSU

İdare Adı	BATMAN ÜNİVERSİTESİ
Program Adı	YÜKSEKÖĞRETİM
Alt Program Adı	YÜKSEKÖĞRETİMDE ÖĞRENCİ YAŞAMI
Alt Program Hedefi	Yükseköğretim öğrencilerine sunulan beslenme ve barınma hizmetlerinin kalitesinin artırılması; öğrencilerin kişisel ve sosyal gelişimi desteklenerek yaşam kalitesinin yükseltilmesi
Faaliyet Adı	Yükseköğretimde Barınma Hizmetleri
Açıklama	Öğrencilerin barınma, çalışma, dinlenme ve boş zamanlarını değerlendirme gibi sosyal ihtiyaçlarını karşılamak ve bu amaçla bütçe imkanları nispetinde okuma salonları sağlama faaliyetleri izlenecektir.

EKONOMİK KOD	2024 Bütçe	2024 Harcama (Haziran)	2025 Bütçe	2026 Tahmin	2027 Tahmin
<i>Personel Giderleri</i>					
<i>Sosyal Güvenlik Kurumuna Devlet Primi Giderleri</i>					
<i>Mal ve Hizmet Alım Giderleri</i>	42.000		60.000	68.000	74.000
<i>Faiz Giderleri</i>					
<i>Cari Transferler</i>					
<i>Sermaye Giderleri</i>					
<i>Sermaye Transferleri</i>					
<i>Borç Verme</i>					
BÜTÇE İÇİ TOPLAM KAYNAK	42.000		60.000	68.000	74.000
<i>Döner Sermaye</i>					
<i>Özel Hesap</i>					
<i>Diğer Bütçe Dışı Kaynak</i>					
BÜTÇE DIŞI TOPLAM KAYNAK					
FAALİYET MALİYETİ TOPLAMI	42.000		60.000	68.000	74.000

FAALİYET MALİYETLERİ TABLOSU

İdare Adı	BATMAN ÜNİVERSİTESİ
Program Adı	YÜKSEKÖĞRETİM
Alt Program Adı	YÜKSEKÖĞRETİMDE ÖĞRENCİ YAŞAMI
Alt Program Hedefi	Yükseköğretim öğrencilerine sunulan beslenme ve barınma hizmetlerinin kalitesinin artırılması; öğrencilerin kişisel ve sosyal gelişimi desteklenerek yaşam kalitesinin yükseltilmesi
Faaliyet Adı	Yükseköğretimde Beslenme Hizmetleri
Açıklama	Öğrencilerin sağlıklı beslenmesi, öğrenci kantin ve lokantaları açma faaliyetleri izlenecektir.

EKONOMİK KOD	2024 Bütçe	2024 Harcama (Haziran)	2025 Bütçe	2026 Tahmin	2027 Tahmin
<i>Personel Giderleri</i>					
<i>Sosyal Güvenlik Kurumuna Devlet Primi Giderleri</i>					
<i>Mal ve Hizmet Alım Giderleri</i>	19.633.000	7.683.310	28.069.000	31.833.000	34.554.000
<i>Faiz Giderleri</i>					
<i>Cari Transferler</i>					
<i>Sermaye Giderleri</i>					
<i>Sermaye Transferleri</i>					
<i>Borç Verme</i>					
BÜTÇE İÇİ TOPLAM KAYNAK	19.633.000	7.683.310	28.069.000	31.833.000	34.554.000
<i>Döner Sermaye</i>					
<i>Özel Hesap</i>					
<i>Diğer Bütçe Dışı Kaynak</i>					
BÜTÇE DIŞI TOPLAM KAYNAK					
FAALİYET MALİYETİ TOPLAMI	19.633.000	7.683.310	28.069.000	31.833.000	34.554.000

FAALİYET MALİYETLERİ TABLOSU

İdare Adı	BATMAN ÜNİVERSİTESİ
Program Adı	YÜKSEKÖĞRETİM
Alt Program Adı	YÜKSEKÖĞRETİMDE ÖĞRENCİ YAŞAMI
Alt Program Hedefi	Yükseköğretim öğrencilerine sunulan beslenme ve barınma hizmetlerinin kalitesinin artırılması; öğrencilerin kişisel ve sosyal gelişimi desteklenerek yaşam kalitesinin yükseltilmesi
Faaliyet Adı	Yükseköğretimde Kültür ve Spor Hizmetleri
Açıklama	Öğrencilerin dinlenme ve boş zamanlarını değerlendirme gibi sosyal ihtiyaçlarını karşılamak ve bu amaçla bütçe imkanları nispetinde okuma salonları, yataklı sağlık merkezleri, mediko - sosyal merkezleri, toplantı, sinema ve tiyatro salonları, spor salon ve sahaları, kamp yerleri sağlama faaliyetleri izlenecektir.

EKONOMİK KOD	2024 Bütçe	2024 Harcama (Haziran)	2025 Bütçe	2026 Tahmin	2027 Tahmin
<i>Personel Giderleri</i>					
<i>Sosyal Güvenlik Kurumuna Devlet Primi Giderleri</i>					
<i>Mal ve Hizmet Alım Giderleri</i>	898.000	267.838	1.284.000	1.456.000	1.579.000
<i>Faiz Giderleri</i>					
<i>Cari Transferler</i>					
<i>Sermaye Giderleri</i>					
<i>Sermaye Transferleri</i>					
<i>Borç Verme</i>					
BÜTÇE İÇİ TOPLAM KAYNAK	898.000	267.838	1.284.000	1.456.000	1.579.000
<i>Döner Sermaye</i>					
<i>Özel Hesap</i>					
<i>Diğer Bütçe Dışı Kaynak</i>					
BÜTÇE DIŞI TOPLAM KAYNAK					
FAALİYET MALİYETİ TOPLAMI	898.000	267.838	1.284.000	1.456.000	1.579.000

FAALİYET MALİYETLERİ TABLOSU

İdare Adı	BATMAN ÜNİVERSİTESİ
Program Adı	YÜKSEKÖĞRETİM
Alt Program Adı	YÜKSEKÖĞRETİMDE ÖĞRENCİ YAŞAMI
Alt Program Hedefi	Yükseköğretim öğrencilerine sunulan beslenme ve barınma hizmetlerinin kalitesinin artırılması; öğrencilerin kişisel ve sosyal gelişimi desteklenerek yaşam kalitesinin yükseltilmesi
Faaliyet Adı	Yükseköğretimde Öğrenci Yaşamına İlişkin Diğer Hizmetler
Açıklama	Öğrenci yaşamına yürütülmesine ilişkin idari hizmet faaliyetleri izlenecektir.

EKONOMİK KOD	2024 Bütçe	2024 Harcama (Haziran)	2025 Bütçe	2026 Tahmin	2027 Tahmin
<i>Personel Giderleri</i>	1.191.000	871.438	2.047.000	2.246.000	2.419.000
<i>Sosyal Güvenlik Kurumuna Devlet Primi Giderleri</i>					
<i>Mal ve Hizmet Alım Giderleri</i>	33.000	244.468	48.000	54.000	60.000
<i>Faiz Giderleri</i>					
<i>Cari Transferler</i>					
<i>Sermaye Giderleri</i>					
<i>Sermaye Transferleri</i>					
<i>Borç Verme</i>					
BÜTÇE İÇİ TOPLAM KAYNAK	1.224.000	1.115.906	2.095.000	2.300.000	2.479.000
<i>Döner Sermaye</i>					
<i>Özel Hesap</i>					
<i>Diğer Bütçe Dışı Kaynak</i>					
BÜTÇE DIŞI TOPLAM KAYNAK					
FAALİYET MALİYETİ TOPLAMI	1.224.000	1.115.906	2.095.000	2.300.000	2.479.000

FAALİYET MALİYETLERİ TABLOSU

İdare Adı	BATMAN ÜNİVERSİTESİ
Program Adı	YÜKSEKÖĞRETİM
Alt Program Adı	YÜKSEKÖĞRETİMDE ÖĞRENCİ YAŞAMI
Alt Program Hedefi	Yükseköğretim öğrencilerine sunulan beslenme ve barınma hizmetlerinin kalitesinin artırılması; öğrencilerin kişisel ve sosyal gelişimi desteklenerek yaşam kalitesinin yükseltilmesi
Faaliyet Adı	Yükseköğretimde Sağlık Hizmetleri
Açıklama	Öğrencilerin koruyucu ve tedavi edici hekimlik dallarında beden ve ruh sağlıklarının korunması, muayene ve tedavileriyle psikolojik danışmanlık hizmetlerinin verilmesi gibi hizmet faaliyetleri izlenecektir.

EKONOMİK KOD	2024 Bütçe	2024 Harcama (Haziran)	2025 Bütçe	2026 Tahmin	2027 Tahmin
<i>Personel Giderleri</i>					
<i>Sosyal Güvenlik Kurumuna Devlet Primi Giderleri</i>					
<i>Mal ve Hizmet Alım Giderleri</i>	11.000		16.000	18.000	20.000
<i>Faiz Giderleri</i>					
<i>Cari Transferler</i>					
<i>Sermaye Giderleri</i>					
<i>Sermaye Transferleri</i>					
<i>Borç Verme</i>					
BÜTÇE İÇİ TOPLAM KAYNAK	11.000		16.000	18.000	20.000
<i>Döner Sermaye</i>					
<i>Özel Hesap</i>					
<i>Diğer Bütçe Dışı Kaynak</i>					
BÜTÇE DIŞI TOPLAM KAYNAK					
FAALİYET MALİYETİ TOPLAMI	11.000		16.000	18.000	20.000

FAALİYET MALİYETLERİ TABLOSU

İdare Adı BATMAN ÜNİVERSİTESİ
Program Adı YÖNETİM VE DESTEK PROGRAMI
Alt Program Adı TEFTİŞ, DENETİM VE DANIŞMANLIK HİZMETLERİ
Alt Program Hedefi
Faaliyet Adı Hukuki Danışmanlık ve Muhakemat Hizmetleri

Açıklama

Üniversitemizin taraf olduğu adli ve idari davalarda, iç ve dış tahkim yargılamasında, icra işlemlerinde ve yargıya intikal eden diğer her türlü hukuki uyuşmazlıklarda temsil edilmesi; idarelerce hizmet satın alma yoluyla temsil ettirilecek dava ve icra takipleri ve tahkim ile ilgili işlemlerin koordine edilmesi, izlenmesi ve denetlenmesi; idare hizmetlerine ilişkin mevzuat, sözleşme, şartname ve uyuşmazlıklar ile ilgili hukuki mütalaa bildirilmesi; idarenin amaçlarının daha iyi gerçekleştirilmesi, mevzuata, plan ve programa uygun çalışmalarının temin edilmesi amacıyla gerekli hukuki tekliflerin hazırlanması gibi iş, işlem ve süreçlere yönelik giderleri bu faaliyet altında izlenecektir.

EKONOMİK KOD	2024 Bütçe	2024 Harcama (Haziran)	2025 Bütçe	2026 Tahmin	2027 Tahmin
<i>Personel Giderleri</i>	3.320.000	1.991.913	4.640.000	5.391.000	6.078.000
<i>Sosyal Güvenlik Kurumuna Devlet Primi Giderleri</i>	685.000	216.629	955.000	1.109.000	1.251.000
<i>Mal ve Hizmet Alım Giderleri</i>	310.000	222.429	544.000	616.000	671.000
<i>Faiz Giderleri</i>					
<i>Cari Transferler</i>					
<i>Sermaye Giderleri</i>					
<i>Sermaye Transferleri</i>					
<i>Borç Verme</i>					
BÜTÇE İÇİ TOPLAM KAYNAK	4.315.000	2.430.972	6.139.000	7.116.000	8.000.000
<i>Döner Sermaye</i>					
<i>Özel Hesap</i>					
<i>Diğer Bütçe Dışı Kaynak</i>					
BÜTÇE DIŞI TOPLAM KAYNAK					
FAALİYET MALİYETİ TOPLAMI	4.315.000	2.430.972	6.139.000	7.116.000	8.000.000

FAALİYET MALİYETLERİ TABLOSU

İdare Adı BATMAN ÜNİVERSİTESİ
Program Adı YÖNETİM VE DESTEK PROGRAMI
Alt Program Adı TEFTİŞ, DENETİM VE DANIŞMANLIK HİZMETLERİ
Alt Program Hedefi
Faaliyet Adı İç Denetim

Açıklama Üniversitemizin yönetim ve kontrol yapılarının risk analizleri doğrultusunda değerlendirilmesi, kaynakların etkili, ekonomik ve verimli kullanılıp kullanılmadığı hususunda incelemeler yapılması ve önerilerde bulunulması, harcamaların ve mali işlemlerin mevzuat ve üst politika belgelerine uygunluğu ile mali yönetim ve kontrol süreçlerinin denetlenmesi ve raporlanması gibi iş, işlem ve süreçlere yönelik giderleri bu faaliyet altında izlenecektir.

EKONOMİK KOD	2024 Bütçe	2024 Harcama (Haziran)	2025 Bütçe	2026 Tahmin	2027 Tahmin
<i>Personel Giderleri</i>	1.302.000		1.833.000	2.130.000	2.401.000
<i>Sosyal Güvenlik Kurumuna Devlet Primi Giderleri</i>	122.000		171.000	199.000	224.000
<i>Mal ve Hizmet Alım Giderleri</i>	12.000		18.000	21.000	24.000
<i>Faiz Giderleri</i>					
<i>Cari Transferler</i>					
<i>Sermaye Giderleri</i>					
<i>Sermaye Transferleri</i>					
<i>Borç Verme</i>					
BÜTÇE İÇİ TOPLAM KAYNAK	1.436.000		2.022.000	2.350.000	2.649.000
<i>Döner Sermaye</i>					
<i>Özel Hesap</i>					
<i>Diğer Bütçe Dışı Kaynak</i>					
BÜTÇE DIŞI TOPLAM KAYNAK					
FAALİYET MALİYETİ TOPLAMI	1.436.000		2.022.000	2.350.000	2.649.000

FAALİYET MALİYETLERİ TABLOSU

İdare Adı	BATMAN ÜNİVERSİTESİ
Program Adı	YÖNETİM VE DESTEK PROGRAMI
Alt Program Adı	ÜST YÖNETİM, İDARİ VE MALİ HİZMETLER
Alt Program Hedefi	
Faaliyet Adı	Bilgi Teknolojilerine Yönelik Faaliyetler
Açıklama	Üniversitemizin bilgi işlem sistemlerinin işletilmesi ve geliştirilmesi ile teknolojik kapasitelerinin artırılmasına yönelik iş, işlem ve süreçlere ilişkin giderleri bu faaliyet altında izlenecektir.

EKONOMİK KOD	2024 Bütçe	2024 Harcama (Haziran)	2025 Bütçe	2026 Tahmin	2027 Tahmin
<i>Personel Giderleri</i>	12.324.000	7.334.501	17.256.000	20.050.000	22.608.000
<i>Sosyal Güvenlik Kurumuna Devlet Primi Giderleri</i>	1.426.000	751.484	1.990.000	2.313.000	2.608.000
<i>Mal ve Hizmet Alım Giderleri</i>	233.000	177.650	333.000	379.000	412.000
<i>Faiz Giderleri</i>					
<i>Cari Transferler</i>					
<i>Sermaye Giderleri</i>					
<i>Sermaye Transferleri</i>					
<i>Borç Verme</i>					
BÜTÇE İÇİ TOPLAM KAYNAK	13.983.000	8.263.635	19.579.000	22.742.000	25.628.000
<i>Döner Sermaye</i>					
<i>Özel Hesap</i>					
<i>Diğer Bütçe Dışı Kaynak</i>					
BÜTÇE DIŞI TOPLAM KAYNAK					
FAALİYET MALİYETİ TOPLAMI	13.983.000	8.263.635	19.579.000	22.742.000	25.628.000

FAALİYET MALİYETLERİ TABLOSU

İdare Adı	BATMAN ÜNİVERSİTESİ
Program Adı	YÖNETİM VE DESTEK PROGRAMI
Alt Program Adı	ÜST YÖNETİM, İDARİ VE MALİ HİZMETLER
Alt Program Hedefi	
Faaliyet Adı	Genel Destek Hizmetleri
Açıklama	Üniversitemizin tüm programlarına hizmet eder nitelikte olan temizlik, güvenlik, aydınlatma, ısıtma, onarım, taşıma ve benzeri mal ve hizmetlerin temini; fiziki çalışma ortamlarının düzenlenmesi, genel evrak ve arşiv hizmetlerinin yürütülmesi, sivil savunma ve seferberlik hizmetlerinin planlanması ve yürütülmesi gibi iş, işlem ve süreçlere yönelik giderleri bu faaliyet altında izlenecektir.

EKONOMİK KOD	2024 Bütçe	2024 Harcama (Haziran)	2025 Bütçe	2026 Tahmin	2027 Tahmin
<i>Personel Giderleri</i>	25.785.000	12.341.028	36.022.000	41.847.000	47.180.000
<i>Sosyal Güvenlik Kurumuna Devlet Primi Giderleri</i>	3.084.000	1.437.806	4.226.000	4.911.000	5.497.000
<i>Mal ve Hizmet Alım Giderleri</i>	9.488.000	2.730.778	13.571.000	15.390.000	16.706.000
<i>Faiz Giderleri</i>					
<i>Cari Transferler</i>	2.246.000		2.846.000	3.240.000	3.497.000
<i>Sermaye Giderleri</i>					
<i>Sermaye Transferleri</i>					
<i>Borç Verme</i>					
BÜTÇE İÇİ TOPLAM KAYNAK	40.603.000	16.509.612	56.665.000	65.388.000	72.880.000
<i>Döner Sermaye</i>					
<i>Özel Hesap</i>					
<i>Diğer Bütçe Dışı Kaynak</i>					
BÜTÇE DIŞI TOPLAM KAYNAK					
FAALİYET MALİYETİ TOPLAMI	40.603.000	16.509.612	56.665.000	65.388.000	72.880.000

FAALİYET MALİYETLERİ TABLOSU

İdare Adı	BATMAN ÜNİVERSİTESİ
Program Adı	YÖNETİM VE DESTEK PROGRAMI
Alt Program Adı	ÜST YÖNETİM, İDARİ VE MALİ HİZMETLER
Alt Program Hedefi	
Faaliyet Adı	İnşaat ve Yapı İşlerinin Yürütülmesi
Açıklama	Hazine adına kayıtlı olup idarelere tahsis edilen veya Üniversitemiz adına kayıtlı olan taşınmazlara ilişkin her türlü yapım, kiralama, satım, işletme, bakım onarım ve benzeri iş, işlem ve süreçlerin yürütülmesine yönelik giderler bu faaliyet altında izlenecektir.

EKONOMİK KOD	2024 Bütçe	2024 Harcama (Haziran)	2025 Bütçe	2026 Tahmin	2027 Tahmin
<i>Personel Giderleri</i>	30.145.000	18.335.907	42.199.000	49.031.000	55.285.000
<i>Sosyal Güvenlik Kurumuna Devlet Primi Giderleri</i>	2.740.000	2.032.215	3.823.000	4.442.000	5.008.000
<i>Mal ve Hizmet Alım Giderleri</i>	301.000	261.271	430.000	487.000	529.000
<i>Faiz Giderleri</i>					
<i>Cari Transferler</i>					
<i>Sermaye Giderleri</i>					
<i>Sermaye Transferleri</i>					
<i>Borç Verme</i>					
BÜTÇE İÇİ TOPLAM KAYNAK	33.186.000	20.629.392	46.452.000	53.960.000	60.822.000
<i>Döner Sermaye</i>					
<i>Özel Hesap</i>					
<i>Diğer Bütçe Dışı Kaynak</i>					
BÜTÇE DIŞI TOPLAM KAYNAK					
FAALİYET MALİYETİ TOPLAMI	33.186.000	20.629.392	46.452.000	53.960.000	60.822.000

FAALİYET MALİYETLERİ TABLOSU

İdare Adı	BATMAN ÜNİVERSİTESİ
Program Adı	YÖNETİM VE DESTEK PROGRAMI
Alt Program Adı	ÜST YÖNETİM, İDARİ VE MALİ HİZMETLER
Alt Program Hedefi	
Faaliyet Adı	İnsan Kaynakları Yönetimine İlişkin Faaliyetler
Açıklama	Üniversitemiz personel planlamasının yapılması; personel atama, nakil, terfi, emeklilik ve benzeri özlük işlemlerinin yürütülmesi; insan kaynağı kapasitesinin artırılmasına yönelik eğitimlerin planlanması ve düzenlenmesi gibi iş, işlem ve süreçlere yönelik giderleri bu faaliyet altında izlenecektir.

EKONOMİK KOD	2024 Bütçe	2024 Harcama (Haziran)	2025 Bütçe	2026 Tahmin	2027 Tahmin
<i>Personel Giderleri</i>	39.795.000	14.308.832	35.877.000	41.689.000	47.008.000
<i>Sosyal Güvenlik Kurumuna Devlet Primi Giderleri</i>	2.804.000	1.678.504	2.883.000	3.351.000	3.779.000
<i>Mal ve Hizmet Alım Giderleri</i>	320.000	21.314	457.000	519.000	564.000
<i>Faiz Giderleri</i>					
<i>Cari Transferler</i>	12.995.000	10.839.495	18.579.000	21.071.000	22.872.000
<i>Sermaye Giderleri</i>					
<i>Sermaye Transferleri</i>					
<i>Borç Verme</i>					
BÜTÇE İÇİ TOPLAM KAYNAK	55.914.000	26.848.145	57.796.000	66.630.000	74.223.000
<i>Döner Sermaye</i>					
<i>Özel Hesap</i>					
<i>Diğer Bütçe Dışı Kaynak</i>					
BÜTÇE DIŞI TOPLAM KAYNAK					
FAALİYET MALİYETİ TOPLAMI	55.914.000	26.848.145	57.796.000	66.630.000	74.223.000

FAALİYET MALİYETLERİ TABLOSU

İdare Adı	BATMAN ÜNİVERSİTESİ
Program Adı	YÖNETİM VE DESTEK PROGRAMI
Alt Program Adı	ÜST YÖNETİM, İDARİ VE MALİ HİZMETLER
Alt Program Hedefi	
Faaliyet Adı	Özel Kalem Hizmetleri
Açıklama	Üniversitemiz Üst yönetimin çalışma programının düzenlenmesi ile resmi ve özel yazışmalar, protokol, tören, ziyaret, davet, karşılama, ağırlama gibi hizmetlerin yürütülmesi amacıyla gerçekleştirilen iş, işlem ve süreçlere yönelik giderler bu faaliyet altında izlenecektir.

EKONOMİK KOD	2024 Bütçe	2024 Harcama (Haziran)	2025 Bütçe	2026 Tahmin	2027 Tahmin
<i>Personel Giderleri</i>	1.432.000	7.696	1.823.000	2.118.000	2.388.000
<i>Sosyal Güvenlik Kurumuna Devlet Primi Giderleri</i>					
<i>Mal ve Hizmet Alım Giderleri</i>	332.000	186.544	476.000	540.000	586.000
<i>Faiz Giderleri</i>					
<i>Cari Transferler</i>					
<i>Sermaye Giderleri</i>					
<i>Sermaye Transferleri</i>					
<i>Borç Verme</i>					
BÜTÇE İÇİ TOPLAM KAYNAK	1.764.000	194.240	2.299.000	2.658.000	2.974.000
<i>Döner Sermaye</i>					
<i>Özel Hesap</i>					
<i>Diğer Bütçe Dışı Kaynak</i>					
BÜTÇE DIŞI TOPLAM KAYNAK					
FAALİYET MALİYETİ TOPLAMI	1.764.000	194.240	2.299.000	2.658.000	2.974.000

FAALİYET MALİYETLERİ TABLOSU

İdare Adı	BATMAN ÜNİVERSİTESİ
Program Adı	YÖNETİM VE DESTEK PROGRAMI
Alt Program Adı	ÜST YÖNETİM, İDARİ VE MALİ HİZMETLER
Alt Program Hedefi	
Faaliyet Adı	Strateji Geliştirme ve Mali Hizmetler
Açıklama	Üniversitemiz tarafından yürütülen ve Üniversitemiz tüm programlarına hizmet eder nitelikte olan mali yönetim ve kontrole ilişkin iş, işlem ve süreçlere yönelik giderler bu faaliyet altında izlenecektir.

EKONOMİK KOD	2024 Bütçe	2024 Harcama (Haziran)	2025 Bütçe	2026 Tahmin	2027 Tahmin
<i>Personel Giderleri</i>	10.495.000	3.632.941	14.703.000	17.083.000	19.262.000
<i>Sosyal Güvenlik Kurumuna Devlet Primi Giderleri</i>	1.068.000	398.828	1.491.000	1.732.000	1.952.000
<i>Mal ve Hizmet Alım Giderleri</i>	313.000	34.794	447.000	506.000	549.000
<i>Faiz Giderleri</i>					
<i>Cari Transferler</i>					
<i>Sermaye Giderleri</i>					
<i>Sermaye Transferleri</i>					
<i>Borç Verme</i>					
BÜTÇE İÇİ TOPLAM KAYNAK	11.876.000	4.066.562	16.641.000	19.321.000	21.763.000
<i>Döner Sermaye</i>					
<i>Özel Hesap</i>					
<i>Diğer Bütçe Dışı Kaynak</i>					
BÜTÇE DIŞI TOPLAM KAYNAK					
FAALİYET MALİYETİ TOPLAMI	11.876.000	4.066.562	16.641.000	19.321.000	21.763.000

FAALİYET MALİYETLERİ TABLOSU

İdare Adı	BATMAN ÜNİVERSİTESİ
Program Adı	YÖNETİM VE DESTEK PROGRAMI
Alt Program Adı	ÜST YÖNETİM, İDARİ VE MALİ HİZMETLER
Alt Program Hedefi	
Faaliyet Adı	Taşınmaz Mal Gelirleriyle Yürütülecek Hizmetler
Açıklama	Hazine adına kayıtlı olup idarelere tahsis edilen veya Üniversitemiz adına kayıtlı olan taşınmazlara ilişkin her türlü yapım, kiralama, satım, işletme, bakım onarım ve benzeri iş, işlem ve süreçlerin yürütülmesine yönelik giderler bu faaliyet altında izlenecektir.

EKONOMİK KOD	2024 Bütçe	2024 Harcama (Haziran)	2025 Bütçe	2026 Tahmin	2027 Tahmin
<i>Personel Giderleri</i>					
<i>Sosyal Güvenlik Kurumuna Devlet Primi Giderleri</i>					
<i>Mal ve Hizmet Alım Giderleri</i>	2.000.000	153.600	2.859.000	3.244.000	3.521.000
<i>Faiz Giderleri</i>					
<i>Cari Transferler</i>					
<i>Sermaye Giderleri</i>					
<i>Sermaye Transferleri</i>					
<i>Borç Verme</i>					
BÜTÇE İÇİ TOPLAM KAYNAK	2.000.000	153.600	2.859.000	3.244.000	3.521.000
<i>Döner Sermaye</i>					
<i>Özel Hesap</i>					
<i>Diğer Bütçe Dışı Kaynak</i>					
BÜTÇE DIŞI TOPLAM KAYNAK					
FAALİYET MALİYETİ TOPLAMI	2.000.000	153.600	2.859.000	3.244.000	3.521.000

FAALİYET MALİYETLERİ TABLOSU

İdare Adı	BATMAN ÜNİVERSİTESİ
Program Adı	YÖNETİM VE DESTEK PROGRAMI
Alt Program Adı	ÜST YÖNETİM, İDARİ VE MALİ HİZMETLER
Alt Program Hedefi	
Faaliyet Adı	Yükseköğretimde Öğrencilere Yönelik İdari Hizmetler
Açıklama	Öğrencilerin beden ve ruh sağlığının korunması, barınma, beslenme, çalışma, dinlenme ve boş zamanlarını değerlendirme gibi sosyal ihtiyaçlarını karşılamak ve bu amaçla bütçe imkanları nispetinde okuma salonları, yataklı sağlık merkezleri, mediko - sosyal merkezleri, öğrenci kantin ve lokantaları açmak, toplantı, sinema ve tiyatro salonları, spor salon ve sahaları, kamp yerleri sağlama faaliyetleri kapsamında yapılan idari faaliyetler izlenecektir.

EKONOMİK KOD	2024 Bütçe	2024 Harcama (Haziran)	2025 Bütçe	2026 Tahmin	2027 Tahmin
<i>Personel Giderleri</i>	18.478.000	10.635.176	25.876.000	30.065.000	33.906.000
<i>Sosyal Güvenlik Kurumuna Devlet Primi Giderleri</i>	2.243.000	1.279.753	3.090.000	3.587.000	4.029.000
<i>Mal ve Hizmet Alım Giderleri</i>	345.000	160.660	493.000	559.000	610.000
<i>Faiz Giderleri</i>					
<i>Cari Transferler</i>					
<i>Sermaye Giderleri</i>					
<i>Sermaye Transferleri</i>					
<i>Borç Verme</i>					
BÜTÇE İÇİ TOPLAM KAYNAK	21.066.000	12.075.589	29.459.000	34.211.000	38.545.000
<i>Döner Sermaye</i>					
<i>Özel Hesap</i>					
<i>Diğer Bütçe Dışı Kaynak</i>					
BÜTÇE DIŞI TOPLAM KAYNAK					
FAALİYET MALİYETİ TOPLAMI	21.066.000	12.075.589	29.459.000	34.211.000	38.545.000

D – İDARENİN TOPLAM KAYNAK İHTİYACI TABLOLARI

FAALİYETLER DÜZEYİNDE BATMAN ÜNİVERSİTESİ PERFORMANS PROGRAMI MALİYETİ

PROGRAM SINIFLANDIRMASI	2025			2026			2027		
	BÜTÇE İÇİ	BÜTÇE DIŞI	TOPLAM	BÜTÇE İÇİ	BÜTÇE DIŞI	TOPLAM	BÜTÇE İÇİ	BÜTÇE DIŞI	TOPLAM
ARAŞTIRMA, GELİŞTİRME VE YENİLİK	12.533.000	4.000.000	16.533.000	14.775.000	5.000.000	19.775.000	16.688.000	5.500.000	22.188.000
YÜKSEKÖĞRETİMDE BİLİMSEL ARAŞTIRMA VE GELİŞTİRME	12.533.000	4.000.000	16.533.000	14.775.000	5.000.000	19.775.000	16.688.000	5.500.000	22.188.000
<i>Yükseköğretim Kurumları Temel Araştırma Hizmetleri</i>	10.000.000	0	10.000.000	11.902.000	0	11.902.000	13.570.000	0	13.570.000
<i>Yükseköğretim Kurumlarının Bilimsel Araştırma Projeleri</i>	2.533.000	4.000.000	6.533.000	2.873.000	5.000.000	7.873.000	3.118.000	5.500.000	8.618.000
HAYAT BOYU ÖĞRENME	0	150.000	150.000	0	150.000	150.000	0	150.000	150.000
YÜKSEKÖĞRETİM KURUMLARI SÜREKLİ EĞİTİM FAALİYETLERİ	0	150.000	150.000	0	150.000	150.000	0	150.000	150.000
<i>Toplum Hizmetine Sunulan Eğitim Programları, Kurs ve Seminerler</i>	0	150.000	150.000	0	150.000	150.000	0	150.000	150.000
TEDAVİ EDİCİ SAĞLIK	100.291.000	0	100.291.000	119.351.000	0	119.351.000	136.056.000	0	136.056.000
TEDAVİ HİZMETLERİ	100.291.000	0	100.291.000	119.351.000	0	119.351.000	136.056.000	0	136.056.000
<i>Ağız ve Diş Sağlığı Hizmetleri</i>	100.291.000	0	100.291.000	119.351.000	0	119.351.000	136.056.000	0	136.056.000
YÜKSEKÖĞRETİM	1.401.318.000	3.000.000	1.404.318.000	1.627.423.000	3.500.000	1.630.923.000	1.830.402.000	3.750.000	1.834.152.000
ÖN LİSANS EĞİTİMİ, LİSANS EĞİTİMİ VE LİSANSÜSTÜ EĞİTİM	1.369.794.000	3.000.000	1.372.794.000	1.591.748.000	3.500.000	1.595.248.000	1.791.696.000	3.750.000	1.795.446.000
<i>Doktora ve Tıpta Uzmanlık Eğitimi</i>	46.208.000	0	46.208.000	53.589.000	0	53.589.000	60.409.000	0	60.409.000
<i>Yükseköğretim Kurumları Bilgi ve Kültürel Kaynaklar ile Sportif Altyapının Geliştirilmesi Hizmetleri</i>	13.623.000	0	13.623.000	12.336.000	0	12.336.000	13.899.000	0	13.899.000
<i>Yükseköğretim Kurumları Birinci Öğretim</i>	1.307.033.000	0	1.307.033.000	1.523.287.000	0	1.523.287.000	1.714.619.000	0	1.714.619.000
<i>Yükseköğretim Kurumları İkinci Öğretim</i>	1.530.000	0	1.530.000	1.727.000	0	1.727.000	1.877.000	0	1.877.000
<i>Yükseköğretim Kurumları Tezsiz Yüksek Lisans</i>	1.400.000	0	1.400.000	809.000	0	809.000	892.000	0	892.000

<i>Yükseköğretim Kurumları Uluslararası Ortak Eğitim ve Öğretim Programı</i>	0	3.000.000	3.000.000	0	3.500.000	3.500.000	0	3.750.000	3.750.000
YÜKSEKÖĞRETİMDE ÖĞRENCİ YAŞAMI	31.524.000	0	31.524.000	35.675.000	0	35.675.000	38.706.000	0	38.706.000
<i>Yükseköğretimde Barınma Hizmetleri</i>	60.000	0	60.000	68.000	0	68.000	74.000	0	74.000
<i>Yükseköğretimde Beslenme Hizmetleri</i>	28.069.000	0	28.069.000	31.833.000	0	31.833.000	34.554.000	0	34.554.000
<i>Yükseköğretimde Kültür ve Spor Hizmetleri</i>	1.284.000	0	1.284.000	1.456.000	0	1.456.000	1.579.000	0	1.579.000
<i>Yükseköğretimde Öğrenci Yaşamına İlişkin Diğer Hizmetler</i>	2.095.000	0	2.095.000	2.300.000	0	2.300.000	2.479.000	0	2.479.000
<i>Yükseköğretimde Sağlık Hizmetleri</i>	16.000	0	16.000	18.000	0	18.000	20.000	0	20.000
YÖNETİM VE DESTEK PROGRAMI	239.911.000	0	239.911.000	277.620.000	0	277.620.000	311.005.000	0	311.005.000
TEFTİŞ, DENETİM VE DANIŞMANLIK HİZMETLERİ	8.161.000	0	8.161.000	9.466.000	0	9.466.000	10.649.000	0	10.649.000
<i>Hukuki Danışmanlık ve Muhakemat Hizmetleri</i>	6.139.000	0	6.139.000	7.116.000	0	7.116.000	8.000.000	0	8.000.000
<i>İç Denetim</i>	2.022.000	0	2.022.000	2.350.000	0	2.350.000	2.649.000	0	2.649.000
ÜST YÖNETİM, İDARİ VE MALİ HİZMETLER	231.750.000	0	231.750.000	268.154.000	0	268.154.000	300.356.000	0	300.356.000
<i>Bilgi Teknolojilerine Yönelik Faaliyetler</i>	19.579.000	0	19.579.000	22.742.000	0	22.742.000	25.628.000	0	25.628.000
<i>Genel Destek Hizmetleri</i>	56.665.000	0	56.665.000	65.388.000	0	65.388.000	72.880.000	0	72.880.000
<i>İnşaat ve Yapı İşlerinin Yürütülmesi</i>	46.452.000	0	46.452.000	53.960.000	0	53.960.000	60.822.000	0	60.822.000
<i>İnsan Kaynakları Yönetimine İlişkin Faaliyetler</i>	57.796.000	0	57.796.000	66.630.000	0	66.630.000	74.223.000	0	74.223.000
<i>Özel Kalem Hizmetleri</i>	2.299.000	0	2.299.000	2.658.000	0	2.658.000	2.974.000	0	2.974.000
<i>Strateji Geliştirme ve Mali Hizmetler</i>	16.641.000	0	16.641.000	19.321.000	0	19.321.000	21.763.000	0	21.763.000
<i>Taşınmaz Mal Gelirleriyle Yürütülecek Hizmetler</i>	2.859.000	0	2.859.000	3.244.000	0	3.244.000	3.521.000	0	3.521.000
<i>Yükseköğretimde Öğrencilere Yönelik İdari Hizmetler</i>	29.459.000	0	29.459.000	34.211.000	0	34.211.000	38.545.000	0	38.545.000
GENEL TOPLAM	1.754.053.000	7.150.000	1.761.203.000	2.039.169.000	8.650.000	2.047.819.000	2.294.151.000	9.400.000	2.303.551.000

EKONOMİK SINIFLANDIRMA DÜZEYİNDE BATMAN ÜNİVERSİTESİ PERFORMANS PROGRAMI MALİYETİ

EKONOMİK SINIFLANDIRMA DÜZEYİNDE BATMAN ÜNİVERSİTESİ PERFORMANS PROGRAMI MALİYETİ

EKONOMİK KOD	2025				2026				2027			
	HİZMET PROGRAMLARI TOPLAM	YÖNETİM VE DESTEK PROGRAMI	PROGRAM DIŞI GİDERLER	TOPLAM	HİZMET PROGRAMLARI TOPLAM	YÖNETİM VE DESTEK PROGRAMI	PROGRAM DIŞI GİDERLER	TOPLAM	HİZMET PROGRAMLARI TOPLAM	YÖNETİM VE DESTEK PROGRAMI	PROGRAM DIŞI GİDERLER	TOPLAM
<i>Personel Giderleri</i>	1.064.832.000	180.229.000		1.245.061.000	1.237.188.000	209.404.000		1.446.592.000	1.394.890.000	236.116.000		1.631.006.000
<i>Sosyal Güvenlik Kurumuna Devlet Primi Giderleri</i>	117.750.000	18.629.000		136.379.000	136.836.000	21.644.000		158.480.000	154.287.000	24.348.000		178.635.000
<i>Mal ve Hizmet Alım Giderleri</i>	126.269.000	19.628.000		145.897.000	143.202.000	22.261.000		165.463.000	155.430.000	24.172.000		179.602.000
<i>Faiz Giderleri</i>				0				0				0
<i>Cari Transferler</i>	291.000	21.425.000		21.716.000	330.000	24.311.000		24.641.000	358.000	26.369.000		26.727.000
<i>Sermaye Giderleri</i>	205.000.000			205.000.000	243.993.000			243.993.000	278.181.000			278.181.000
<i>Sermaye Transferleri</i>				0				0				0
<i>Borç Verme</i>				0				0				0
<i>Yedek Ödenekler</i>				0				0				0
BÜTÇE İÇİ TOPLAM KAYNAK	1.514.142.000	239.911.000	0	1.754.053.000	1.761.549.000	277.620.000	0	2.039.169.000	1.983.146.000	311.005.000	0	2.294.151.000
<i>Döner Sermaye</i>	150.000			150.000	150.000			150.000	150.000			150.000
<i>Özel Hesap</i>	7.000.000			7.000.000	8.500.000			8.500.000	9.250.000			9.250.000
<i>Diğer Bütçe Dışı Kaynak</i>				0				0				0
BÜTÇE DIŞI TOPLAM KAYNAK	7.150.000	0	0	7.150.000	8.650.000	0	0	8.650.000	9.400.000	0	0	9.400.000
GENEL TOPLAM	1.521.292.000	239.911.000	0	1.761.203.000	1.770.199.000	277.620.000	0	2.047.819.000	1.992.546.000	311.005.000	0	2.303.551.000

E - DİĞER HUSUSLAR

FAALİYETLERDEN SORUMLU HARCAMA BİRİMLERİ

İdare Adı

BATMAN ÜNİVERSİTESİ

Yıl

2025 (KBÖ)

PROGRAM	ALT PROGRAM	FAALİYET	SORUMLU HARCAMA BİRİMİ
ARAŞTIRMA, GELİŞTİRME VE YENİLİK	YÜKSEKÖĞRETİMDE BİLİMSEL ARAŞTIRMA VE GELİŞTİRME	Yükseköğretim Kurumları Temel Araştırma Hizmetleri	İdari ve Mali İşler Daire Başkanlığı
		Yükseköğretim Kurumlarının Bilimsel Araştırma Projeleri	Özel Kalem (Rektörlük)
TEDAVİ EDİCİ SAĞLIK	TEDAVİ HİZMETLERİ	Ağız ve Diş Sağlığı Hizmetleri	İdari Ve Mali İşler Daire Başkanlığı, Yapı İşleri Ve Teknik Daire Başkanlığı
YÜKSEKÖĞRETİM	ÖN LİSANS EĞİTİMİ, LİSANS EĞİTİMİ VE LİSANSÜSTÜ EĞİTİM	Doktora ve Tıpta Uzmanlık Eğitimi	Özel Kalem (Rektörlük) Lisansüstü Eğitim Enstitüsü
		Yükseköğretim Kurumları Bilgi ve Kültürel Kaynaklar ile Sportif Altyapının Geliştirilmesi Hizmetleri	Kütüphane Ve Dokümantasyon Daire Başkanlığı
		Yükseköğretim Kurumları Birinci Öğretim	Özel Kalem (Rektörlük) İdari ve Mali İşler Daire Başkanlığı Personel Daire Başkanlığı Bilgi İşlem Daire Başkanlığı Yapı İşleri ve Teknik Daire Başkanlığı Sağlık Hizmetleri Meslek Yüksekokulu Fen-Edebiyat Fakültesi Mühendislik Mimarlık Fakültesi Teknoloji Fakültesi Teknik Eğitim Fakültesi İktisadi ve İdari Bilimler Fakültesi Güzel Sanatlar Fakültesi İslami İlimler Fakültesi Beden Eğitimi ve Spor Yüksekokulu Turizm Fakültesi Yabancı Diller Yüksekokulu Kozluk Meslek Yüksekokulu Sason Meslek Yüksekokulu Hasankeyf Meslek Yüksekokulu Teknik Bilimler Meslek Yüksekokulu Sosyal Bilimler Meslek Yüksekokulu Beşiri Organize Sanayi Bölgesi Meslek Yüksekokulu Diş Hekimliği Fakültesi Sağlık Bilimleri Fakültesi

		Yükseköğretim Kurumları İkinci Öğretim	Sağlık Hizmetleri Meslek Yüksekokulu Beden Eğitimi Ve Spor Yüksekokulu Teknik Bilimler Meslek Yüksekokulu Sosyal Bilimler Meslek Yüksekokulu Lisansüstü Eğitim Enstitüsü
		Yükseköğretim Kurumları Tezsiz Yüksek Lisans	Lisansüstü Eğitim Enstitüsü
	YÜKSEKÖĞRETİMDE ÖĞRENCİ YAŞAMI	Yükseköğretimde Barınma Hizmetleri	Sağlık Kültür Ve Spor Daire Başkanlığı
		Yükseköğretimde Beslenme Hizmetleri	Sağlık Kültür Ve Spor Daire Başkanlığı
		Yükseköğretimde Kültür ve Spor Hizmetleri	Sağlık Kültür Ve Spor Daire Başkanlığı
		Yükseköğretimde Öğrenci Yaşamına İlişkin Diğer Hizmetler	Sağlık Kültür Ve Spor Daire Başkanlığı
		Yükseköğretimde Sağlık Hizmetleri	Sağlık, Kültür Ve Spor Daire Başkanlığı
YÖNETİM VE DESTEK PROGRAMI	TEFTİŞ, DENETİM VE DANIŞMANLIK HİZMETLERİ	Hukuki Danışmanlık ve Muhakemat Hizmetleri	Hukuk Müşavirliği
		İç Denetim	Özel Kalem (Rektörlük)
	ÜST YÖNETİM, İDARİ VE MALİ HİZMETLER	Bilgi Teknolojilerine Yönelik Faaliyetler	Bilgi İşlem Daire Başkanlığı
		Genel Destek Hizmetleri	Özel Kalem (Genel Sekreterlik) İdari ve Mali İşler Daire Başkanlığı Yapı İşleri ve Teknik Daire Başkanlığı
		İnsan Kaynakları Yönetimine İlişkin Faaliyetler	Personel Daire Başkanlığı
		İnşaat ve Yapı İşlerinin Yürütülmesi	Yapı İşleri ve Teknik Daire Başkanlığı
		Özel Kalem Hizmetleri	Özel Kalem (Rektörlük)
		Strateji Geliştirme ve Mali Hizmetler	Strateji Geliştirme Daire Başkanlığı
		Taşınmaz Mal Gelirleriyle Yürütülecek Hizmetler	İdari ve Mali İşler Daire Başkanlığı, Yapı İşleri ve Teknik Daire Başkanlığı
		Yükseköğretimde Öğrencilere Yönelik İdari Hizmetler	Sağlık Kültür ve Spor Daire Başkanlığı Öğrenci İşleri Daire Başkanlığı

PERFORMANS GÖSTERGELERİNİN İZLENMESİNDEN SORUMLU BİRİMLER

İdare Adı:

BATMAN ÜNİVERSİTESİ

PROGRAM	ALT PROGRAM	PERFORMANS GÖSTERGELERİ	SORUMLU BİRİM
ARAŞTIRMA, GELİŞTİRME VE YENİLİK	ARAŞTIRMA ALTYAPILARI	Araştırma altyapısı projesi tamamlanma oranı	Özel Kalem (Rektörlük)
	YÜKSEKÖĞRETİMDE BİLİMSEL ARAŞTIRMA VE GELİŞTİRME	Ar-ge'ye harcanan bütçenin toplam bütçeye oranı	Strateji Geliştirme Daire Başkanlığı
		Ar-ge sonucu ortaya çıkan ürünlere ilişkin alınan patent sayısı	Özel Kalem (Rektörlük)
		Ar-ge sonucu ticarileştirilen ürün sayısı	Özel Kalem (Rektörlük)
		Araştırma merkezleri gelir miktarı	Özel Kalem (Rektörlük)
		Araştırma merkezlerinin sanayi ile yaptığı proje sayısı	Özel Kalem (Rektörlük)
		BAP kapsamında desteklenen araştırma projeleri sayısı	Özel Kalem (Rektörlük)
		Öğretim elemanı başına düşen ar-ge proje sayısı	Özel Kalem (Rektörlük)
		Patent, faydalı model ve endüstriyel tasarım başvuru sayısı	Özel Kalem (Rektörlük)
		Ulusal ve uluslararası kuruluşlar tarafından desteklenen ar-ge projesi sayısı	Özel Kalem (Rektörlük)
		Uluslararası endekslerde yer alan bilimsel yayın sayısı	Özel Kalem (Rektörlük)
HAYAT BOYU ÖĞRENME	YÜKSEKÖĞRETİM KURUMLARI SÜREKLİ EĞİTİM FAALİYETLERİ	Dezavantajlı gruplara yönelik sosyal entegrasyon ve kapsayıcılığa ilişkin yapılan faaliyet sayısı	Özel Kalem (Rektörlük)
		Eğitim programlarına başvuran kişi sayısı	Özel Kalem (Rektörlük)
		Mezunlara yönelik gerçekleştirilen faaliyet sayısı	Özel Kalem (Rektörlük)
		Sürekli Eğitim Merkezi (SEM) ve Dil Merkezi (DİLMER) tarafından mesleki eğitime yönelik verilen sertifika sayısı	Özel Kalem (Rektörlük)
		Tamamlanan sosyal sorumluluk projeleri sayısı	Özel Kalem (Rektörlük)
		Üniversitenin çevrecilik alanlarında aldığı ödül sayısı	Özel Kalem (Rektörlük)
YÜKSEKÖĞRETİM HİZMETLERİ	ÖĞRETİM ELEMANLARININ MESLEKİ GELİŞİMİ	SCI, SCI-Expanded, SSCI ve AHCI kapsamındaki dergilerde öğretim elemanı başına düşen yayın sayısı	Özel Kalem (Rektörlük)
		Araştırma bursundan yararlanan öğrenci sayısı	Özel Kalem (Rektörlük)
		YÖK tarafından öncelikli alanlarında sağlanan burslardan yararlanan doktora öğrenci sayısı	Özel Kalem (Rektörlük)
		YÖK tarafından sağlanan yurt dışında yabancı dil yeterliliklerinin artırılmasına yönelik burslardan yararlanan sayısı	Özel Kalem (Rektörlük)
		Yükseköğretim Kurulu, Türkiye Bilimler Akademisi ve TÜBİTAK bilim, teşvik ve sanat ödülleri sayısı	Özel Kalem (Rektörlük)
	ÖN LİSANS EĞİTİMİ, LİSANS EĞİTİMİ VE LİSANSÜSTÜ EĞİTİMİ	Doktora eğitimini tamamlayanların sayısı	Öğrenci İşleri Daire Başkanlığı
		Eğitim bilimleri kontenjan doluluk oranı	Öğrenci İşleri Daire Başkanlığı
		Eğitimin program süresinde bitirilme oranı	Öğrenci İşleri Daire Başkanlığı
		Fen bilimleri kontenjan doluluk oranı	Öğrenci İşleri Daire Başkanlığı

	Kütüphanede bulunan basılı ve elektronik kaynak sayısı	Kütüphane Ve Dokümantasyon Daire Başkanlığı
	Kütüphanede bulunan öğrenci başına düşen basılı ve elektronik kaynak sayısı	Kütüphane Ve Dokümantasyon Daire Başkanlığı
	Kütüphaneden yararlanan kişi sayısı	Kütüphane Ve Dokümantasyon Daire Başkanlığı
	Lisansüstü öğrencilerin toplam öğrenciler içindeki payı	Öğrenci İşleri Daire Başkanlığı
	Öğrenci başına düşen eğitim alanı	Yapı İşleri Ve Teknik Daire Başkanlığı
	Öğrenci başına düşen kapalı alan	Yapı İşleri Ve Teknik Daire Başkanlığı
	Öğrenci değişim programlarından yararlanan öğrencilerin oranı	Özel Kalem (Rektörlük)
	Öğretim üyesi başına düşen öğrenci sayısı	Öğrenci İşleri Daire Başkanlığı
	Sağlık bilimleri kontenjan doluluk oranı	Öğrenci İşleri Daire Başkanlığı
	Sosyal bilimler kontenjan doluluk oranı	Öğrenci İşleri Daire Başkanlığı
	Teknokent veya Teknoloji Transfer Ofisi (TTO) projelerine katılan öğrenci sayısı	Özel Kalem (Rektörlük)
	Uluslararası kuruluşlarla ortak uygulanan eğitim programı sayısı	Özel Kalem (Rektörlük)
	Yabancı dilde eğitim veren program sayısı	Öğrenci İşleri Daire Başkanlığı
	Yabancı uyruklu akademisyen sayısı	Personel Daire Başkanlığı
	Yabancı uyruklu öğrenci sayısı	Öğrenci İşleri Daire Başkanlığı
	Yan dal ve çift ana dal programından mezun olanların toplam mezun sayısına oranı	Öğrenci İşleri Daire Başkanlığı
YÜKSEKÖĞRETİMDE ÖĞRENCİ YAŞAMI	Barınma hizmetlerinden yararlanan öğrenci sayısı	Sağlık, Kültür Ve Spor Daire Başkanlığı
	Beslenme hizmetlerinden yararlanan öğrenci sayısı	Sağlık, Kültür Ve Spor Daire Başkanlığı
	Öğrenci başına düşen sosyal donatı alanı	Sağlık, Kültür Ve Spor Daire Başkanlığı
	Öğrenci kulüp ve topluluk sayısı	Sağlık, Kültür Ve Spor Daire Başkanlığı
	Sosyal, kültürel ve sportif faaliyet sayısı	Sağlık, Kültür Ve Spor Daire Başkanlığı
	Yükseköğretimde öğrenci başına barınma harcaması	Sağlık, Kültür Ve Spor Daire Başkanlığı
	Yükseköğretimde öğrenci başına beslenme harcaması	Sağlık, Kültür Ve Spor Daire Başkanlığı
	Yükseköğretimde öğrenci yaşamından memnuniyet oranı	Sağlık, Kültür Ve Spor Daire Başkanlığı
	Yükseköğretimde öğrencilere sunulan sağlık hizmetinden yararlanan öğrenci sayısının toplam öğrenci sayısına oranı	Sağlık, Kültür Ve Spor Daire Başkanlığı

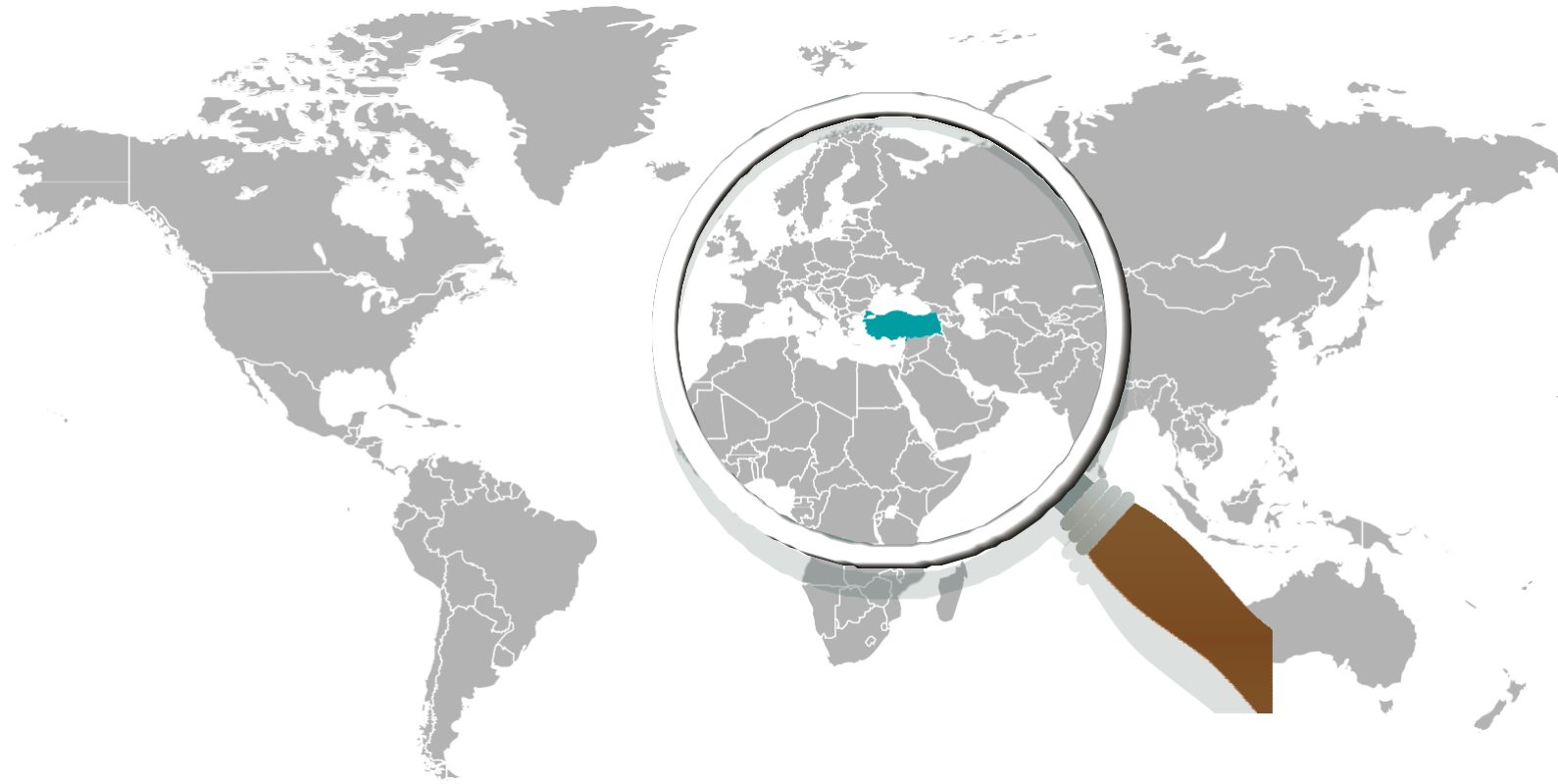
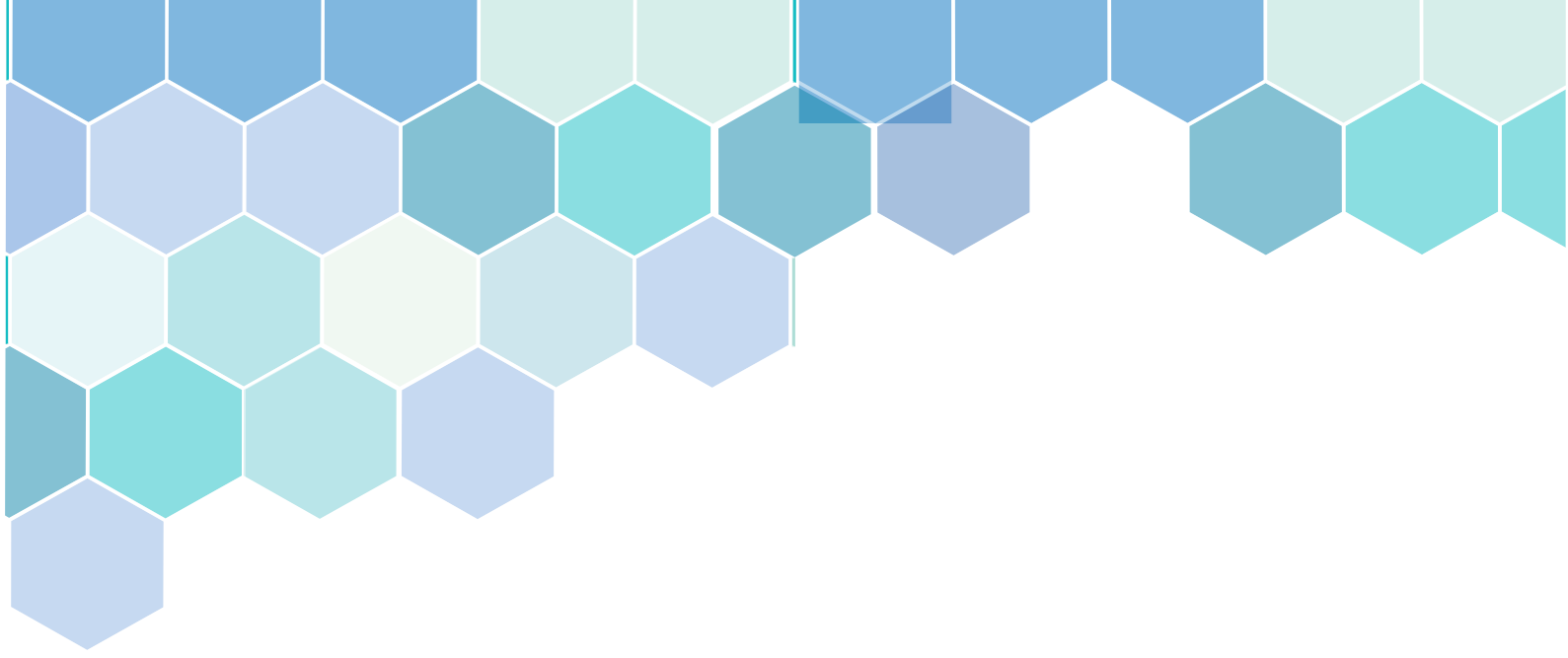

HAZIRLAYANLAR :

Mehmet Salih AKSOY
Aziz OKAY
Emrullah ÖMEROĞLU
Metin SEVGİLİ

Daire Başkanı
Şube Müdürü
Mali Hizmetler Uzman Yardımcısı
Mali Hizmetler Uzman Yardımcısı

STRATEJİ GELİŞTİRME DAİRE BAŞKANLIĞI

2025