



“Bilgiyi Enerjiye Dönüştüren Üniversite”

2024 YILI

İDARE FAALİYET RAPORU





Cumhuriyete Vereceğimiz En Büyük Armağan Gençlerimizin Eğitilmesi Olacaktır.

M. Atatürk

Mustafa Kemal ATATÜRK



ÜST YÖNETİCİ SUNUŞU

Üniversitemiz, 5018 sayılı Kamu Mali Yönetimi ve Kontrol Kanunu ile çerçevesi çizilen yeni mali yönetim sisteminin öngördüğü hesap verme sorumluluğunun temel dokümanlarından biri olan Faaliyet Raporunu 2024 yılı için tamamlayıp kamuoyunun bilgisine sunmaktadır. Üniversitemiz kuruluşundan günümüze kadar misyon ve vizyonuna uygun olarak, stratejik amaç ve hedeflerine ulaşabilmek için azami gayret sarf etmektedir ve bunu stratejik plan, performans programı ve iç kontrol sistemi çalışmalarını da içeren faaliyet raporu ile kamuoyuna paylaşmaktadır.

5018 sayılı Kamu Mali Yönetimi ve Kontrol Kanununun 41. Maddesinde “Üst yöneticiler ve bütçeyle ödenek tahsis edilen harcama yetkililerince, hesap verme sorumluluğu çerçevesinde her yıl faaliyet raporu hazırlanacağı” hüküm altına alınmıştır. Modern mali yönetim sisteminin günümüzde temel ilkelerinin başında şeffaflık ve hesap verme sorumluluğu gelmektedir. Faaliyet raporları kurumlarda özellikle 5018 sayılı Kanunla gelen yeni mali yönetim sisteminde açıklığın ve hesap verme sorumluluğunun işlemlerine yardımcı olan temel bir dokümandır.

Toplam 15.823 öğrencisi, 563 akademik personeli, 328 idari, 40 sözleşmeli ve 228 işçi olmak üzere toplam 1.160 personeli ile 11 fakülte, 1 enstitü, 1 yüksekokul, 7 meslek yüksekokulu, 19 araştırma uygulama merkezi ile eğitim-öğretim, araştırma-geliştirme, topluma hizmet ve uluslararasılaşma alanlarında öncü ve etkin çalışmalarını sürdürmektedir.

Bu doğrultuda devletimizin bilimde küreselleşme vizyonuna uygun projelere ve işbirliklerine önem veren kurumumuz, 2024 yılını da kuruluş ilke ve değerlerine uygun faaliyetlerde bulunarak geçirmiştir.

Bu noktada mensuplarının akademik çalışmalarını ve girişimlerini teşvik eden Üniversitemiz ise öğretim ve araştırma faaliyetlerinin niteliğini ve kapsamını genişletecek yatırımlar yapmış; hizmet standartlarını yükseltecek çalışmalara ve yeni işbirliklerine imza atmıştır. Enerji ihtisası alanında bölgemiz ve ülkemizin geleceğinde etkili olan pilot üniversite misyonunu başarıyla yerine getirmeye devam etmektedir.

Üniversitemizin kuruluş aşamasından bugüne kadar katkıda bulunan ve destek veren herkese, Üniversitemizin bütün akademik ve idari personellerine teşekkürlerimi arz ediyorum.

Prof. Dr. İdris DEMİR
Rektör

İÇİNDEKİLER

ÜST YÖNETİCİ SUNUŞU	2
I-GENEL BİLGİLER	4
A. Misyon ve Vizyon	4
B. Yetki, Görev ve Sorumluluklar.....	5
C. İdareye İlişkin Bilgiler	6
1-Fiziksel Yapı	6
2-Teşkilat Yapısı	16
3-Teknoloji ve Bilişim Altyapısı	17
4- İnsan Kaynakları	23
5- Sunulan Hizmetler.....	27
6- Yönetim ve İç Kontrol Sistemi.....	41
II. AMAÇ ve HEDEFLER	45
A. İdarenin Stratejik Planında Yer Alan Amaçlar ve Hedefler	45
B. Diğer Hususlar	49
III- FAALİYETLERE İLİŞKİN BİLGİ VE DEĞERLENDİRMELER	51
A- MALİ BİLGİLER.....	51
1-Bütçe Uygulama Sonuçları.....	51
2-Temel Mali Tablolara İlişkin Açıklamalar	59
3-Mali Denetim Sonuçları	67
4- Diğer Hususlar	67
B. PERFORMANS BİLGİLERİ	68
1-Program, Alt Program, Faaliyet Bilgileri	68
2-Performans Sonuçlarının Değerlendirilmesi	71
i- Alt Program Hedef ve Göstergeleriyle İlgili Gerçekleşme Sonuçları ve Değerlendirme	71
ii- Performans Denetim Sonuçları.....	76
3-Stratejik Planın Değerlendirilmesi	78
4-Performans Bilgi Sisteminin Değerlendirilmesi.....	106
5- Diğer Hususlar	106
IV. KURUMSAL KABİLİYET VE KAPASİTENİN DEĞERLENDİRİLMESİ	110
A. Stratejik Planda Öngörülme Kurumsal Kapasite İhtiyaçları	110
B. Üstünlükler.....	110
C. Zayıflıklar	110
D. Değerlendirme	111
V. ÖNERİ VE TEDBİRLER	111
Ek-1: Üst Yöneticinin İç Kontrol Güvence Beyanı	112
Ek-2: Mali Hizmetler Birim Yöneticisinin Beyanı	113

I-GENEL BİLGİLER

A. Misyon, Vizyon ve Tarihçe



Evrensel boyutta bilgi üretmek, bilim ufku genişletmek, çağdaş, bilimsel, teknolojik ve kültürel birikimin egemen olmasını sağlayacak toplumun gelişmesine katkıda bulunmayı hedef edinen üretken bireyleri yetiştirmek, toplumsal gelişimin sürdürülebilirliğinde etkin ve belirleyici rol oynamaktadır.



Batman Üniversitesi, bilimsel araştırma yapan; öğretim hizmetleriyle toplumla güçlü ilişkiler kuran, yükseköğretimde lider pozisyonunda olmaya yönelik adımlar atan ve evrensel değerleri özümseyen dünyadaki kaliteli üniversiteler arasında gösterilen bir yükseköğretim kurumu olmaktadır.

Tarihçe

Batman Üniversitesi, 1930'lu yıllarda İluh adında küçük bir köy iken 1940 yılında, ülkemizde ilk petrolün Batman yöresinde bulunmasıyla hızla gelişmeye başlayan ve 1990 yılında il statüsüne kavuşan Batman'da; 29 Mayıs 2007 tarih ve 26536 sayılı Resmi Gazete'de yayımlanan 17 Mayıs 2007 tarih ve 5662 sayılı "Yükseköğretim Kurumları Teşkilat Kanununda ve Yükseköğretim Kurumları Öğretim elemanları Kadroları Hakkında Kanun Hükmünde Kararname ile Genel Kadro ve Usulü Hakkında Kanun Hükmünde Kararnameye Eklî Cetvellerde Değişiklik Yapılmasına Dair Kanunun" Ek: 88 maddesi uyarınca kurulmuştur.

Batman Üniversitesi kuruluş Kanununda; Rektörlüğe bağlı olarak kurulan Fen-Edebiyat Fakültesi, Mühendislik-Mimarlık Fakültesi ile Dicle Üniversitesi Rektörlüğüne bağlı iken adı ve bağlantısı değiştirilerek oluşturulan ve rektörlüğe bağlanan Teknik Eğitim Fakültesinden, Yine Dicle Üniversitesi Rektörlüğüne bağlı iken adı ve bağlantısı değiştirilerek oluşturulan ve rektörlüğe bağlanan Meslek Yüksekokulu ile Sağlık Hizmetleri Meslek Yüksekokulundan ve Rektörlüğe bağlı olarak kurulan Sosyal Bilimler Enstitüsü ile Fen Bilimleri Enstitüsünden oluşmuştur.

Batman Üniversitesi "Bilgiyi Enerjiye Dönüştüren Üniversite" mottosuyla, bulunduğu konumuna uygun bir şekilde Yükseköğretim Kurulu Başkanlığının "Bölgesel Kalkınma Odaklı Misyon Farklılaşması ve İhtisaslaşma Programı" ile 2021 yılında "Enerji" alanında Pilot Üniversiteler arasında yerini almıştır.

Daha sonra hızla gelişen ve büyüyen Batman Üniversitesi halen; 1 Enstitü, 11 Fakülte, 1 Yüksekokul, 7 Meslek Yüksekokulu ve 19 Araştırma ve Uygulama Merkezi ile faaliyetlerini sürdürmektedir.

B. Yetki, Görev ve Sorumluluklar

Anayasamızın 130 ve 131 Maddeleri gereğince; yükseköğretimle ilgili amaç ve ilkeleri belirlemek ve bütün yükseköğretim kurumlarının ve üst kuruluşlarının teşkilatlanma, işleyiş, görev, yetki ve sorumlulukları ile eğitim öğretim, araştırma, yayım, öğretim elemanları, öğrenciler ve diğer personel ile ilgili esasları bir bütünlük içinde düzenlemek için 04.11.1981 tarihli 2547 sayılı kanun yürürlüğe konulmuştur.

2547 sayılı Yükseköğretim Kanununun 12. maddesinde yükseköğretim kurumlarının görevleri aşağıdaki şekilde belirtilmiştir. Bu kanundaki amaç ve ana ilkelere uygun olarak yükseköğretim kurumlarının görevleri;

- a) Çağdaş uygarlık ve eğitim-öğretim esaslarına dayanan bir düzen içinde, toplumun ihtiyaçları ve kalkınma planları ilke ve hedeflerine uygun ve ortaöğretime dayalı çeşitli düzeylerde eğitim-öğretim. Bilimsel araştırma, yayın ve danışmanlık yapmak,
- b) Kendi ihtisas gücü ve maddi kaynaklarını rasyonel, verimli ve ekonomik şekilde kullanarak, milli eğitim politikası ve kalkınma planları ilke ve hedefleri ile Yükseköğretim Kurulu tarafından yapılan plan ve programlar doğrultusunda ülkenin ihtiyacı olan dallarda ve sayıda insan gücü yetiştirmek,
- c) Türk toplumunun yaşam düzeyini yükseltici ve kamuoyunun aydınlatıcı bilim verilerini söz, yazı ve diğer araçlarla yaymak,
- d) Örgün, yaygın sürekli ve açık eğitim yolu ile toplumun özellikle sanayileşme ve tarımda modernleşme alanlarında eğitilmesini sağlamak,
- e) Ülkenin bilimsel kültürel, sosyal ve ekonomik yönlerden ilerlemesini ve gelişmesini ilgilendiren sorunlarını, diğer kuruluşlarla işbirliği yaparak, kamu kuruluşlarına önerilerde bulunmak suretiyle öğretim ve araştırma konusu yapmak, sonuçlarını toplumun yararına sunmak ve kamu kuruluşlarınca istenecek inceleme ve araştırmalarını sonuçlandırarak düşüncelerini ve önerilerini bildirmek,
- f) Eğitim-öğretim seferberliği içinde, örgün, yaygın, sürekli ve açık eğitim hizmetini üstlenen kurumlara katkıda bulunacak önlemleri almak,
- g) Yörelerindeki tarım ve sanayinin gelişmesine ve ihtiyaçlarına uygun meslek elemanlarının yetişmesine ve bilgilerinin gelişmesine katkıda bulunmak, sanayi, tarım ve sağlık hizmetleri ile diğer hizmetlerde modernleşmeyi, üretimde artışı sağlayacak çalışma ve programlar yapmak, uygulamak ve yapılanlara katılmak, bununla ilgili kurumlarla işbirliği yapmak ve çevre sorunlarına çözüm getirici önerilerde bulunmak,
- h) Eğitim teknolojisini üretmek, geliştirmek, kullanmak, yaygınlaştırmak,

C. İdareye İlişkin Bilgiler

1. Fiziksel Yapı

Adı	Hizmet Alanı (m ²)						Toplam Hizmet Alanı	Açık Alan m ²
	Eğitim	Sağlık	Beslenme	Kültür	Spor	Diğer		
Merkez Kampüsü							23.228	47.257
Rektörlük Binası	8.850						8.850	
Meslek Yüksekokulu Binası	10.060						10.060	
Atölye ve Prefabrikler	3.032						3.032	
ÖSYM Binası	190						190	
Açık Spor Tesisleri ve İdare Binası					451		451	
Kütüphane Okuma Salonları				645			645	
Batı Raman Kampüsü							79.205	8.544.132
Rektörlük Binası						5.545	5.545	
İktisadi ve İdari Bilimler Fakültesi	11.234						11.234	
Fen Edebiyat Fakültesi	17.366						17.366	
Mühendislik ve Mimarlık Fakültesi	15.883						15.883	
Güzel Sanatlar Fakültesi	4.135							
Turizm Fakültesi	4.135							
Spor Bilimleri Fakültesi	4.135							
Merkezi Araştırma Laboratuvarı	1.603						1.603	
Merkezi Kütüphane				8.855			8.855	
Merkezi Yemekhane			4.925				4.925	
Merkezi Kafeterya			5.494				5.494	
Kapalı Spor Salonu					3.698		3.698	
Hangar Binası						1.637	1.637	
İdari ve Akademik Bina						1.740	1.740	
Yapı İşleri Binası						2.965	2.965	
Lojmanlar						15.442	15.442	
Hasankeyf Kampüsü							15.502	16.948
Hasankeyf Meslek Yüksekokulu	11.274						11.274	
Hasankeyf Meslek Yüksekokulu Uygulama Otel	4.228						4.228	
Kozluk Kampüsü							9.920	20.000
Kozluk Meslek Yüksekokulu	7.922				1.998		9.920	
Sason Kampüsü							404	4.500
Sason Meslek Yüksekokulu	404						404	
TOPLAM							157.846	

Fonksiyonlara Göre Alanlar

FONKSİYONLAR	TOPLAM KULLANIM ALANI (m ²)
Araştırma	693,07
Eğitim	25.465,42
Barınma	11.792,14
Diğer	78.876,91
Kütüphane	6.264,15
Sağlık Hizmeti	111,91
Sosyal Alanlar	9.438,50
Spor Alanları	3.367,50
Toplantı ve Konferans	2.562,12
Yönetim	19.274,54
TOPLAM	157.846,27

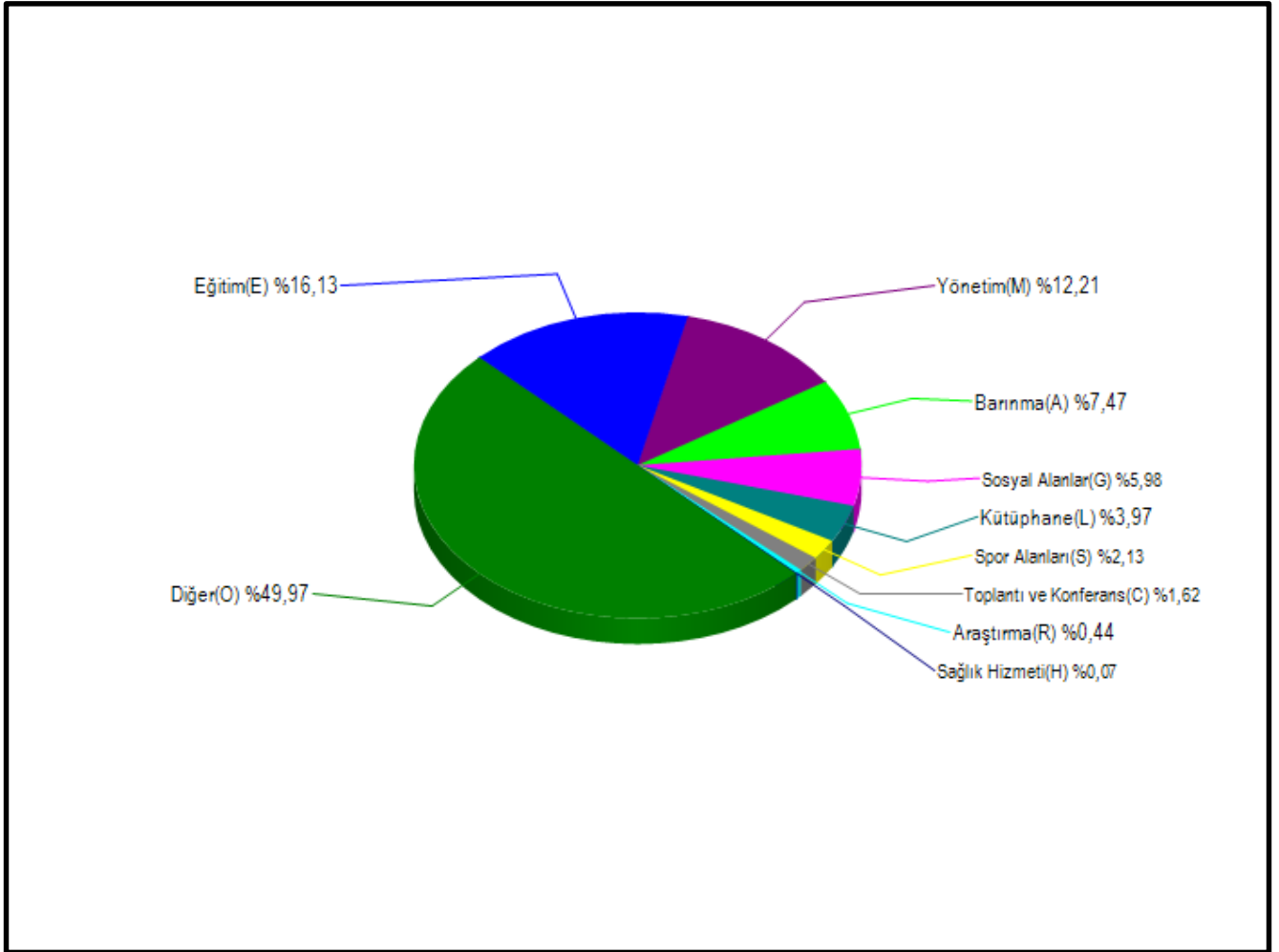

1.1. Hizmet Alanları

1.1.1. Merkez Kampüs



1.1.2. Batı Raman Kampüs



1.1.3. Hasankeyf Kampüsü



1.1.4. Kozluk Kampüsü



1.2. Sosyal Alanlar

1.2.1. Batı Raman Kampüsü Kütüphane



1.2.2. Kantinler ve Kafeteryalar



MERKEZ KAMPÜS		BATI RAMAN KAMPÜSÜ
Kantinler ve Kafeteryalar		Kantinler ve Kafeteryalar
Kantin Sayısı: 1 Adet		Kantin Sayısı: 4 Adet
Alanı: 130 m ²		Alanı: 502 m ²
HASANKEYF YERLEŞKESİ	KOZLUK YERLEŞKESİ	SASON YERLEŞKESİ
Kantinler ve Kafeteryalar	Kantinler ve Kafeteryalar	Kantinler ve Kafeteryalar
Kantin Sayısı: 3 Adet	Kantin Sayısı: 1 Adet	Kantin Sayısı: 1 Adet
Alanı: 338 m ²	Alanı: 214 m ²	Alanı: 89 m ²

1.2.3. Yemekhaneler

Merkez Kampüs		
	Adet	Kapalı Alan (m ²)
Öğrenci	1	1.091
Personel Yemekhanesi	2	
Batı Raman Kampüs		
	Adet	Kapalı Alan (m ²)
Öğrenci	1	2.730
Personel Yemekhanesi	2	
Hasankeyf Yerleşkesi		
	Adet	Kapalı Alan (m ²)
Öğrenci	1	402
Personel Yemekhanesi	1	
Kozluk Yerleşkesi		
	Adet	Kapalı Alan (m ²)
Öğrenci	1	562
Personel Yemekhanesi	1	
Sason Yerleşkesi		
	Adet	Kapalı Alan (m ²)
Öğrenci	1	160
Personel Yemekhanesi	1	



1.2.4. Spor Tesisleri

Merkez Kampüs Açık Spor Tesisleri Sayısı: 1 Adet - Kozluk Yerleşkesi Açık Spor Tesisleri Sayısı: 1 Adet
Açık Spor Tesisleri Alanı: 541 m² Açık Spor Tesisleri Alanı: 1.998 m²

Batı Raman kampüs Kapalı Spor Tesis Sayısı: 1 Adet
Kapalı Spor Tesisleri Alanı: 3.698 m²



1.2.5. Toplantı Konferans Salonları

	Kapasitesi 0-50	Kapasitesi 51-75	Kapasitesi 76-100	Kapasitesi 101-150	Kapasitesi 151-250	Kapasitesi 251-Üzeri
Toplantı Salonu	13					
Konferans Salonu			2	1	2	1



1.2.6. Lojmanlar

	Adet	Kapalı Alan (m ²)	Kapasite (Daire)
Merkez Serhat Apartmanı	1	1.165	10
Batı Raman Yerleşkesi Lojmanları	5	14.275	100
Hasankeyf Yerleşkesi Lojmanları	1	1200	10



1.2.7. Taşıtlar

No	Araç Cinsi	Markası	Modeli	Görevi
1	Otobüs	Temsa	2011	Personel Taşıma
2	Otobüs	Mercedes	2016	Personel Taşıma
3	Midibüs	Isuzu	2012	Personel Taşıma
4	Özel Amaçlı	Mercedes	2012	İtfaiye
5	Minibüs	Volkswagen	2013	Personel Taşıma
6	Minibüs	Ford	2010	Personel Taşıma
7	Özel Amaçlı	Otokar	2013	Çöp Toplama Aracı
8	Kamyonet	Isuzu	2010	Park Bahçe Arazi Aracı
9	Özel Amaçlı	Mercedes	2011	Ambulans
10	Kamyonet	Ford	2017	Arazi Aracı
11	Otomobil	Renault	2008	Personel Taşıma
12	Panelvan	Volkswagen	2015	Personel Taşıma
13	Traktör	Tümosan	2013	Tarım Amaçlı/Park Bahçe
14	Kamyonet	Volkswagen	2012	Arazi Aracı
15	Otobüs	Otokar	2017	Personel Taşıma
16	Otomobil	Fiat	2023	Personel Taşıma
17	İş Makinesi	Hidromek	2017	Kepçe

2. Teşkilat Yapısı



3. Teknoloji ve Bilişim Altyapısı



3.1. Yazılımlar

Yazılım Program Sayısı: 35 Adet

- ✚ Elektronik Belge Yönetim Sistemi
- ✚ Öğrenci Bilgi Sistemi
- ✚ Personel Özlük Programı
- ✚ PDKS (Personel Devam Takip ve Kontrol Sistemi)
- ✚ Yemekhane Para Yükleme Sistemi
- ✚ Araç Hızlı Geçiş Sistemi Programı
- ✚ Bilimsel Araştırma Projeleri Otomasyonu
- ✚ Dergi Otomasyonu
- ✚ Video Konferans Yönetimi Yazılımı
- ✚ GLPI (Arıza Kayıt ve Takip Sistemi)
- ✚ EsetNOD32 Anti Virüs Yazılımı
- ✚ Ek Ders Hesaplama Modülü
- ✚ AutoCad Çizim Programı
- ✚ Kütüphane YORDAM Bilgi-Belge Otomasyon Programları
- ✚ RFID Güvenlik Otomasyonu
- ✚ İşçi Maaş Bordrosu Programı
- ✚ Oska Hakediş Programı
- ✚ AMP İhale Otomasyonu
- ✚ Lojman Otomasyonu
- ✚ Rehber Otomasyonu

- ✚ Öğrenci Konsey Seçimi Otomasyonu
- ✚ Loglama Yazılımı
- ✚ Veri Yedekleme ve Replikasyon Yazılımı
- ✚ VMware Sanallaştırma Yazılımı
- ✚ Sitem Odası Erken Uyarı Sistemi
- ✚ Observium İnternet Ağı İzleme Yazılımı
- ✚ Cacti Ağ Cihazları İzlem Yazılımı
- ✚ WebCollab Proje Yönetim Programı
- ✚ PFSENSE Güvenlik Duvarı
- ✚ Web Sunucusu
- ✚ Yazılım Sunucu Yönetimi
- ✚ Kütüphane Güvenlik Sistemleri Otomasyonu
- ✚ Moodle Uzaktan Eğitim yazılımı
- ✚ Kimlik Yönetim Sistemi
- ✚ Dış Hekimliği Bilgi Yönetim Sistemi (DHBYS)

3.2. Bilgisayarlar

Masaüstü Bilgisayar Kasa Sayısı	: 1332 Adet
Masaüstü Bilgisayar Monitör Sayısı	: 1670 Adet
Taşınabilir Bilgisayar Sayısı	: 305 Adet
Yazıcı Sayısı	: 558 Adet

Üniversitemiz Web Sitesi

The screenshot shows the homepage of Batman University. The header includes the university logo, name, and navigation menu. The main content area features a banner for the 'IIC2022' conference, listing various activities like courses, panels, and workshops. Below the banner, there are sections for 'Duyurular' (Announcements) and 'Etkinlik Takvimi' (Event Calendar). The calendar shows the month of Şubat 2022 with a highlighted date of 15.

ULAKBİM İSTATİSTİKLERİ

Üniversitemize tahsis edilen hız Ana Uç 800 Mbps'dir, Merkez Kampüs ile Batı Raman Kampüsü arası 600 Mbps, Merkez Kampüs İle Hasankeyf, Turizm ve Otelcilik Yüksekokulu arası 60 Mbps ve Merkez Kampüs ile Kozluk Meslek yüksekokulu arası 30 Mbps'dir. Merkez Kampüs ile Sason Meslek Yüksekokulu arası 60 Mbps'dir. Merkez Kampüs ile Batı Raman Kampüsü ve ana birimlerimiz fiber hatlarla Başkanlığımıza bağlıdır. Sistem Merkezimizde ATM omurga üzerinden birimler yıldız topoloji ile birbirlerine bağlı bulunmaktadır. ULAKNET ve Telekom bağlantısında SDH cihazları kullanılmaktadır.

Batman Üniversitesi, 2008 yılından başlayarak tahsis edilen en yüksek hızlarla ULAKNET'e bağlanmıştır. 2024 yılı sonu itibariyle bağlantı hızımız 1,55 Gbps'e ulaşmıştır.

3.3. Kütüphane Kaynakları

Kataloglama ve Sınıflama Birimi İstatistikleri	
Demirbaşa Kayıtlı Toplam Kitap Sayısı	72.191
E-Yayın Sayısı	6.043.298
Yıl İçinde Sınıflandırma İşlemleri Yapılan Kitap Sayısı	1.461



Dillere Göre Kitap Sayısı	
Türkçe	64.857
İngilizce	4.027
Diğer Diller	3.307
Toplam	72.191



Ödünç Durumu	Kitap Sayısı
Başka Üniversitelere Ödünç Verilen	4
Başka Üniversitelerden Ödünç İstenen	9
TOPLAM	13

Genel ve Aktif Kullanıcı Sayısı			
Kullanıcı Türü	Kayıtlı Kullanıcı	Aktif Kullanıcı	Ödünç Verilen Materyal
Öğrenci	11.613	502	1.394
Lisansüstü Öğrenci	1.558	48	228
Akademik Personel	383	43	289
İdari Personel	337	50	320
Sürekli İşçi	216	15	44
Toplam	14.107	658	2.275

Merkezi Kütüphane Okuma Salonu İstatistikleri	
Oturma Kapasitesi	450
Masa	106



3.4. Diğer Bilgi ve Teknolojik Kaynaklar

CİNSİ	ADET
Projeksiyon	209
Diğer Sunum Cihazları	222
Video	1
Diğer Ses ve Görüntü Cihazları	53
Yazıcılar	420
Tarayıcılar	11
Barkot Okuyucu	37
Baskı makinesi	5
Fotokopi Makinesi	29
Faks	1
Fotoğraf Makinesi	37
Kameralar	681
Televizyonlar	160
İmha Makinesi	28
Mikroskoplar	130
Ses Sistemleri	338
Teksir ve Çoğaltma Makineleri	87



4. İnsan Kaynakları

4.1.Akademik Personel

Unvan	Dolu
Profesör	45
Doçent	100
Doktor Öğretim Üyesi	192
Öğretim Görevlisi	143
Okutman	-
Çevirici	-
Eğitim-Öğretim Planlamacısı	-
Araştırma Görevlisi	82
Uzman	-
Yabancı Uyruklu	
Görevlendirme ile Gelen	1
Toplam	563

4.1.1. Başka Üniversitelerden Kurumda Görevlendirilen Akademik Personel

Başka Üniversitelerden Üniversitemizde Görevlendirilen Akademik Personel		
Geldiği Üniversite	Sayı	Çalıştığı Bölüm
Ankara Sosyal Bilimler Üniversitesi	1	Rektör

4.1.2. Yabancı Uyruklu Akademik Personel

Yabancı Uyruklu Öğretim Elemanları		
Geldiği Ülke	Sayı	Çalıştığı Bölüm
-	-	-

4.1.3. Akademik Personelin Yaş İtibariyle Dağılımı

Akademik Personelin Yaş İtibariyle Dağılımı						
	21-25 Yaş	26-30 Yaş	31-35 Yaş	36-40 Yaş	41-50 Yaş	51- Üzeri
Kişi Sayısı		40	101	164	200	58
%		7,1048	17,9396	29,1297	35,524	10,302

4.1.4. Akademik Personelin Eğitim Durumu

Akademik Personelin Eğitim Durumu				
İlköğretim	Lise	Ön Lisans	Lisans	Y.L. ve Doktora
Kişi Sayısı			40	523
%			7,1048	92,8952

4.1.5. Akademik Personelin Hizmet Süreleri

Akademik Personelin Hizmet Süresi						
	1 – 3 Yıl	4 – 6 Yıl	7 – 10 Yıl	11 – 15 Yıl	16 – 20 Yıl	21 - Üzeri
Kişi Sayısı	68	64	61	190	81	99
%	12,0782	11,3677	10,8348	33,7478	14,3872	17,5844

4.2. İdari Personel

Hizmet Sınıfı	Dolu
Genel İdari Hizmetler	209
Sağlık Hizmetleri Sınıfı	10
Teknik Hizmetleri Sınıfı	68
Eğitim ve Öğretim Hizmetleri Sınıfı	-
Avukatlık Hizmetleri Sınıfı	3
Din Hizmetleri Sınıfı	-
Yardımcı Hizmetli	38
Toplam	328
Sözleşmeli Personel	40
Sürekli İşçi	228
TOPLAM	596

4.2.1. İdari Personelin Eğitim Durumu

İdari Personelin Eğitim Durumu					
	İlköğretim	Lise	Ön Lisans	Lisans	Y.L. ve Doktora
Kişi Sayısı	17	30	48	184	49
%	5,18	9,15	14,63	56,10	14,94

4.2.2. İdari Personelin Hizmet Süreleri

İdari Personelin Hizmet Süresi						
	1 – 3 Yıl	4 – 6 Yıl	7 – 10 Yıl	11 – 15 Yıl	16 – 20 Yıl	21 - Üzeri
Kişi Sayısı	34	13	41	140	39	61
%	10,37	3,96	12,5	42,69	11,89	18,59

4.2.3. İdari Personelin Yaş İtibariyle Dağılımı

İdari Personelin Yaş İtibariyle Dağılımı						
	21-25 Yaş	26-30 Yaş	31-35 Yaş	36-40 Yaş	41-50 Yaş	51- Üzeri
Kişi Sayısı	7	28	39	109	102	43
%	2,13	8,54	11,89	33,23	31,10	13,11

4.3.1. Sözleşmeli Personelin Eğitim Durumu

Sözleşmeli Personelin Eğitim Durumu					
	İlköğretim	Lise	Ön Lisans	Lisans	Y.L. ve Doktora
Kişi Sayısı	1	11	21	7	0
%	2,5	27,5	52,5	17,5	0

4.3.2. Sözleşmeli Personelin Yaş İtibariyle Dağılımı

Sözleşmeli Personelin Yaş İtibariyle Dağılımı						
	21-23 Yaş	24-30 Yaş	31-35 Yaş	36-40 Yaş	41-50 Yaş	51- Üzeri
Kişi sayısı	4	24	8	-	1	3
Yüzde	10	60	20	0	2,5	7,5

4.4.1 Sürekli İşçi Eğitim Durumu

Sürekli İşçi Eğitim Durumu					
	İlköğretim	Lise	Ön Lisans	Lisans	Y.L. ve Doktora
Kişi Sayısı	46	119	48	13	2
%	20,17	52,20	21,05	5,70	0,88

4.3.1. Sürekli İşçi Yaş İtibariyle Dağılımı

Sürekli İşçi Yaş İtibariyle Dağılımı						
	21-23 Yaş	24-30 Yaş	31-35 Yaş	36-40 Yaş	41-50 Yaş	51- Üzeri
Kişi sayısı	1	20	32	64	90	21
Yüzde	0,44	8,78	14,03	28,07	39,47	9,21

Batman Üniversitesi İnsan Kaynakları Genel Durumu

KADROLU PERSONEL SAYISI		
YIL	2023	2024
Profesör	40	45
Doçent	90	100
Doktor Öğretim Üyesi	198	192
Öğretim Görevlisi	135	143
Okutman	-	-
Çevirici	-	-
Eğitim- Öğretim Planlamacısı	-	-
Araştırma Görevlisi	72	82
Uzman		-
Yabancı Uyraklı	1	-
Görevlendirme ile Gelen Personel	1	1
Akademik Personel Toplamı	537	563
İdari Personel Toplamı	326	328
Sözleşmeli Personel	38	40
Sürekli İşçi	230	228
TOPLAM	1131	1159
BAŞKA ÜNİVERSİTELERDEN GÖREVLENDİRİLEN PERSONEL SAYISI		
Profesör	1	1
Doçent	-	
TOPLAM	1	1
GENEL TOPLAM	1132	1160

5. Sunulan Hizmetler

5.1. Eğitim Hizmetleri

5.1.1. Ön lisans, Lisans Öğrenci Sayıları

Birim Adı	Toplam		Genel Toplam
	Kadın	Erkek	
Lisansüstü Eğitim Enstitüsü	917	1692	2.609
Diş Hekimliği Fakültesi	28	37	65
Fen-Edebiyat Fakültesi	852	712	1564
Güzel Sanatlar Fakültesi	203	333	536
İktisadi ve İdari Bilimler Fakültesi	262	384	646
İslami İlimler Fakültesi	451	243	694
Mühendislik-Mimarlık Fakültesi	120	491	611
Sağlık Bilimleri Fakültesi	323	256	579
Teknik Eğitim Fakültesi	-	-	-
Teknoloji Fakültesi	-	3	3
Turizm Fakültesi	165	101	266
Spor Bilimleri Fakültesi	42	80	122
Beden Eğitimi ve Spor Yüksekokulu	235	468	703
Beşiri Organize Sanayi Bölgesi MYO	15	130	145
Hasankeyf Meslek Yüksekokulu	90	47	137
Kozluk Meslek Yüksekokulu	222	175	397
Meslek Yüksekokulu	12	69	81
Sağlık Hizmetleri Meslek Yüksekokulu	1.434	1.231	2.665
Sason Meslek Yüksekokulu	133	155	288
Sosyal Bilimler Meslek Yüksekokulu	737	631	1.368
Teknik Bilimler Meslek Yüksekokulu	630	1.714	2.344
TOPLAM	6.871	8.952	15.823

5.1.2. Öğrenci Kontenjanları

Öğrenci Kontenjanları ve Doluluk Oranı				
BİRİMİN ADI	YKS Kontenjanı	YKS Sonucu Yerleşen	Boş Kalan	Doluluk Oranı
Lisans	962	922	40	%95,84
Önlisans	1860	1914	0	%102,9
Toplam	2822	2836	0	%100,49

5.1.3. Yabancı Uyruklu Öğrenci Sayıları

Sıra	Ülke Adı	Öğrenci Sayısı
1	AFGANİSTAN	6
2	ALMANYA	17
3	AZERBAYCAN	7
4	CAD	7
5	CEZAYİR	1
6	CİBUTİ	2
7	FAS	17
8	FİLDİŞİ	7
9	FİLİSTİN	2
10	IRAK	5
11	İTALYA	9
12	KAZAKİSTAN	2
13	LÜBNAN	1
14	MISIR	22
15	MORİTANYA	1
16	NİJERYA	5
17	PAKİSTAN	2
18	SOMALİ	18
19	SUDAN	7
20	SURİYE	100
21	TUNUS	1
22	TÜRKMENİSTAN	5
23	ÜRDÜN	1
24	YEMEN	8
TOPLAM		249

5.1.4. Yüksek Lisans ve Doktora Öğrenci Sayıları

Lisansüstü Eğitim Enstitüsü	YÜKSEKLİSANS						DOKTORA						Toplam
	Kadın Öğrenci Sayısı			Erkek Öğrenci Sayısı			Kadın Öğrenci Sayısı			Erkek Öğrenci Sayısı			
	I. Öğretim	II. Öğretim	Tezsiz	I. Öğretim	II. Öğretim	Tezsiz	I. Öğretim	II. Öğretim	Tezsiz	I. Öğretim	II. Öğretim	Tezsiz	
Arap Dili ve Belağatı Tezli	10	0	0	2	0	0	0	0	0	0	0	0	12
Arkeoloji	4	0	0	9	0	0	4	0	0	5	0	0	22
Arkeometri	9	0	0	7	0	0	0	0	0	0	0	0	16
Beden Eğitimi ve Spor	6	16	0	29	27	0	0	0	0	0	0	0	78
Bilgi Teknolojileri	0	10	0	0	27	0	0	0	0	0	0	0	47
Biyoloji	14	0	11	13	0	10	2	0	0	1	0	0	51
Ekoturizm Rehberliği	0	0	16	0	0	34	0	0	0	0	0	0	50
Elektrik Elektronik Mühendisliği	10	0	0	57	0	0	6	0	0	19	0	0	92
Enerji Bilim Dalı	0	0	0	1	0	0	0	0	0	0	0	0	1
Enerji Yönetimi (YL) (TEZLİ)	6	0	0	24	0	0	0	0	0	0	0	0	30
Felsefe ve Din Bilimleri Tezli YL	11	0	0	6	0	0	0	0	0	0	0	0	17
Finansal Ekonomi (YL) (TEZLİ)	7	5	1	15	3	21	0	0	0	0	0	0	52
Fizik Anabilim Dalı	11	0	0	34	0	0	1	0	0	3	0	0	49
İktisat	17	0	0	62	0	0	2	0	0	9	0	0	90
İşletme (YL)	35	0	19	80	0	34	0	0	0	0	0	0	168
Jeoloji Mühendisliği Anabilim Dalı	6	0	0	24	0	0	0	0	0	0	0	0	30
Karşılaştırmalı Edebiyat	11	0	7	19	0	10	0	0	0	0	0	0	37

Lisansüstü Eğitim Enstitüsü	YÜKSEKLİSANS						DOKTORA						Toplam
	Kadın Öğrenci Sayısı			Erkek Öğrenci Sayısı			Kadın Öğrenci Sayısı			Erkek Öğrenci Sayısı			
	I. Öğretim	II. Öğretim	Tezsiz	I. Öğretim	II. Öğretim	Tezsiz	I. Öğretim	II. Öğretim	Tezsiz	I. Öğretim	II. Öğretim	Tezsiz	
Kelam ve İslam Mezhepleri Tarihi	4	0	0	6	0	0	0	0	0	0	0	0	10
Kimya	34	0	7	28	0	14	2	0	0	2	0	0	87
Konstrüksiyon Ve İmalat Bilim Dalı	0	0	0	1	0	0	0	0	0	0	0	0	1
Kültürel Miras Yönetimi ve Turizm	10	0	0	4	0	6	0	0	0	0	0	0	20
Makine Mühendisliği Anabilim Dalı	14	0	0	100	0	0	0	0	0	0	0	0	114
Makine Teorisi Dinamiği Bilim Dalı	0	0	0	1	0	0	0	0	0	0	0	0	1
Malzeme ve İmalat Mühendisliği	5	0	0	27	0	0	0	0	0	0	0	0	32
Matematik	11	0	0	12	3	0	2	0	0	1	0	0	29
Müzikoloji	8	0	0	10	0	0	0	0	0	0	0	0	18
Otomotiv Bilim Dalı	1	0	0	1	0	0	0	0	0	0	0	0	2
Otomotiv Mühendisliği Anabilim Dalı	0	0	0	11	0	0	0	0	0	0	0	0	11
Petrol ve Doğalgaz Mühendisliği (YL)	10	0	0	20	0	0	0	0	0	0	0	0	30
Rekreasyon Yönetimi	4	0	7	12	0	13	0	0	0	0	0	0	36
Resim Tezli Yüksek Lisans	5	0	0	6	0	0	0	0	0	0	0	0	11
Sanat Tarihi	19	0	16	25	0	9	0	0	0	0	0	0	69
Sinema ve Televizyon (YL)	9	0	0	13	0	0	0	0	0	0	0	0	22
Siyaset Bilimi ve Kamu Yönetimi	8	0	9	22	0	25	0	0	0	0	0	0	64

Lisansüstü Eğitim Enstitüsü	YÜKSEKLİSANS						DOKTORA						Toplam
	Kadın Öğrenci Sayısı			Erkek Öğrenci Sayısı			Kadın Öğrenci Sayısı			Erkek Öğrenci Sayısı			
	I. Öğretim	II. Öğretim	Tezsiz	I. Öğretim	II. Öğretim	Tezsiz	I. Öğretim	II. Öğretim	Tezsiz	I. Öğretim	II. Öğretim	Tezsiz	
Siyaset Bilimi ve Uluslararası İlişkiler (YL)	30	0	0	63	0	0	0	0	0	0	0	0	93
Sosyoloji Tezli YL	17	0	18	15	0	32	0	0	0	0	0	0	82
Tarih Anabilim Dalı	40	0	1	47	0	2	0	0	0	0	0	0	90
Temel İslam Bilimleri	70	0	22	83	0	29	0	0	0	0	0	0	204
Termodinamik Bilim Dalı	0	0	0	1	0	0	0	0	0	0	0	0	1
Turizm İşletmeciliği	13	0	12	23	0	15	4	0	0	10	0	0	77
Turizm Rehberliği	17	0	0	19	0	0	0	0	0	0	0	0	36
Türk Dili ve Edebiyatı	88	0	19	98	0	31	0	0	0	0	0	0	236
Uluslararası İlişkiler	0	0	18	0	0	28	0	0	0	0	0	0	46
Yeni Çağ Tarihi	0	0	0	0	0	0	2	0	0	5	0	0	7
Yenilenebilir Enerji Sistemleri	20	0	1	28	0	2	0	0	0	0	0	0	51
Göç Çalışmaları (YL)	10	0	0	14	0	0	0	0	0	0	0	0	24
İnşaat Mühendisliği	15	0	0	49	0	0	2	0	0	10	0	0	76
İş Sağlığı ve Güvenliği	20	0	20	60	0	36	0	0	0	0	0	0	136
İslam Tarihi ve Sanatları	0	0	16	0	0	32	0	0	0	0	0	0	48
Mekanik Bilim Dalı	0	0	0	3	0	0	0	0	0	0	0	0	3
TOPLAM	639	31	220	1.184	60	383	27	0	0	65	0	0	2.609

5.1.1. Araştırma Geliştirme Hizmetleri

5.1.2. Araştırma Laboratuvarları

Sıra No	Laboratuvar Adı	Laboratuvar Çıktıları
1	Yakıt Analiz Laboratuvarı	<ul style="list-style-type: none">✓ Tortu Tayini✓ Oktan/ Setan Sayısının Tayini✓ Su Tayini✓ Yoğunluk Tayini
2	X Işınları Laboratuvarı	<ul style="list-style-type: none">✓ Mineral Tayini✓ X ışını Kırınımı Deseni Çekim (standart çekim 5-65°)✓ Kalitatif Mineral Analizi (Kil minerali hariç)✓ Kalitatif Kil Analizi✓ Kantitatif Kil Analizi✓ Kalitatif böbrek ve safra taşı analizi✓ Numune Hazırlama (Kırma ve Öğütme)
3	Örnek Hazırlama Laboratuvarı	<ul style="list-style-type: none">✓ Taze beton yerinde numune alımı, bakımı, kuru ve basınç dayanımı deneyi✓ Silindir (15x30 cm) ve Küp (15x15 cm) Numune Basınç Dayanımı✓ Numune Kürü✓ Silindir Numune Başlıklama✓ Karot numunesi alınması, hazırlanması ve basınç dayanımı✓ Beton Test Çekiçi Çekiç Okuması✓ Kıvam, Priz Başlama ve Sonra Erme Süreleri Tayini
4	Yapı Malzemeleri Laboratuvarı	<ul style="list-style-type: none">✓ Tornalama İşlemleri✓ Frezeleme İşlemleri✓ Kesilme İşlemleri✓ Delme İşlemleri
5	CNC ve Talaşlı İmalat Laboratuvarı	<ul style="list-style-type: none">✓ İnce kesit ve parlatılma numunelerinin kaba kesimi✓ Kaba kesimi yapılan numunelerin hassas kesimi ve taşlanması✓ Otomatik parlatma
6	İnce Kesit Laboratuvarı	<ul style="list-style-type: none">✓ FT-IR Spektroskopisi ile Yapı Tayinleri✓ UV Visible Spektroskopisi ile Yapı Tayinleri✓ Dondurarak kurutma✓ Kapalı Sistem Yakma İşlemi✓ Kül oranı tayini✓ Termal Bozunma
7	Kimya Laboratuvarı	<ul style="list-style-type: none">✓ Yerkürede, taş ve toprak içinde bulunan radon seviyesi belirleme✓ 8 K- 325 K Sıcaklık aralığında; karanlık veya ışık altındaki akım-gerilim (I-V) ve empedans ölçümleri, iletkenlik ölçümleri.✓ Sensör, dedektör, ekran ve elektronik devre elemanları gibi birçok pratik ve ticari uygulamalarda kullanılan tek tabaka, tek molekül kalınlığında ince filmler elde etme işlemleri✓ Bu sistem ile farklı taşıyıcılar (substrate) üzerine istenilen kalınlık değerlerinde Al, Ge, Ni, Au, Ag, Cr, Ti ve benzer metaller kontrollü olarak yüksek vakum altında kaplanma işlemleri
8	Fiziksel Elektronik Karakterizasyon Laboratuvarı	<ul style="list-style-type: none">✓ DNA İzolasyonu✓ Jel Görüntüleme✓ Klasik PCR✓ SDS-Page (Mini gel – Maxi gel)✓ Western Blotlama (SDS-PAGE Blotlama, Görüntüleme)✓ Sıvı Azot tankı Numune Saklama✓ Mikrotom✓ Etüv✓ Protein İzolasyonu✓ İnce Kesit Hazırlama/Boyama✓ Digital kameralı Trinoküler Araştırma✓ Otoklav ile Sterilizasyon✓ Soğutmalı Santrifüj Kullanımı✓ PCR Çalışma Paketi
9	Moleküler Biyoloji Araştırma Laboratuvarı	<ul style="list-style-type: none">✓ Numune Alma İşlemi✓ Bakalitleme (Kalıplama) İşlemi✓ Zımparalama ve Parlatma İşlemi✓ Optik Görüntü Alımı✓ Mikro Sertlik Ölçümleri✓ Çekme, Basma, Eğilme, Burkulma ve Burulma Analizleri
10	Metalografi Laboratuvarı	<ul style="list-style-type: none">✓ Azot-Protein✓ Kalori Ölçümü✓ Element Analiz Tayini✓ Gaz Kromatografisi Analizleri✓ Eser Element Analizi✓ Anyon-Katyon Analizi✓ Sterilizasyon✓ Mikroskop Analizi
11	Gıda Analizleri Laboratuvarı	<ul style="list-style-type: none">✓ Sıvı el Sabunu Üretimi✓ Genel Yüzey Temizleyicisi Üretimi
12	Sıvı Sabun Üretim Laboratuvarı	

5.1.3. Eğitim Laboratuvarları

Sıra No	Laboratuvar Adı	Birimi
1	Hemşirelik Klinik Beceri Laboratuvarı	Sağlık Bilimleri Fakültesi
2	Biyoloji Laboratuvarı	Fen Edebiyat Fakültesi
3	Taş Eser ve Mimari Eser Restorasyon ve Konservasyon Laboratuvarı	Fen Edebiyat Fakültesi
4	Fizik Laboratuvarı	Fen Edebiyat Fakültesi
5	Metal ve Cam Eserler Restorasyon Konservasyon Laboratuvarı	Fen Edebiyat Fakültesi
6	Küçük Buluntu Restorasyon ve Konservasyon Laboratuvarı	Fen Edebiyat Fakültesi
7	Organik Eserler Restorasyon Konservasyon Laboratuvarı	Fen Edebiyat Fakültesi
8	Kimya Laboratuvarı	Fen Edebiyat Fakültesi
9	Seramik Eser Restorasyon ve Konservasyon Laboratuvarı	Fen Edebiyat Fakültesi
10	Arkeoloji Laboratuvarı	Fen Edebiyat Fakültesi
11	Bilgisayar Mühendisliği Bölüm Laboratuvarı	Mühendislik Mimarlık Fakültesi
12	Bilgisayar Mühendisliği Bölüm Laboratuvarı II	Mühendislik Mimarlık Fakültesi
13	Mikro İşlemci ve Mikro Denetleyici - Kontrol Sistemleri Laboratuvarı	Mühendislik Mimarlık Fakültesi
14	Elektrik Makinaları Laboratuvarı	Mühendislik Mimarlık Fakültesi
15	Temel Elektrik ve Elektronik Laboratuvarı	Mühendislik Mimarlık Fakültesi
16	Güç Elektroniği Laboratuvarı	Mühendislik Mimarlık Fakültesi
17	Elektrik ve Elektronik Mühendisliği Haberleşme Laboratuvarı	Mühendislik Mimarlık Fakültesi
18	Elektrik ve Elektronik Mühendisliği Biyomedikal Araştırma Laboratuvarı	Mühendislik Mimarlık Fakültesi
19	Hidrolik Laboratuvarı	Mühendislik Mimarlık Fakültesi
20	Jeoloji Mühendisliği Kayaç Laboratuvarı	Mühendislik Mimarlık Fakültesi
21	Jeoloji Mühendisliği Mikroskop Laboratuvarı	Mühendislik Mimarlık Fakültesi
22	Petrol ve Doğal Gaz Mühendisliği Laboratuvarı	Mühendislik Mimarlık Fakültesi
23	Makine Mühendisliği Enerji Laboratuvarı	Mühendislik Mimarlık Fakültesi
24	Makine Mühendisliği Motor Laboratuvarı	Mühendislik Mimarlık Fakültesi
25	Makine Mühendisliği Motor Laboratuvarı II	Mühendislik Mimarlık Fakültesi
26	Makine Mühendisliği Mekanik Laboratuvarı	Mühendislik Mimarlık Fakültesi
27	Makine Mühendisliği Mekanik Laboratuvarı II	Mühendislik Mimarlık Fakültesi
28	Kompozit Laboratuvarı	Mühendislik Mimarlık Fakültesi
29	Üretim Laboratuvarı	Mühendislik Mimarlık Fakültesi
30	İmalat Laboratuvarı	Mühendislik Mimarlık Fakültesi
31	Metalografi Laboratuvarı	Mühendislik Mimarlık Fakültesi
32	Bilgisayar Laboratuvarı	Kozluk Meslek Yüksekokulu
33	Tıbbi Mikrobiyoloji Laboratuvarı	Sağlık Hizmetleri MYO
34	Tıbbi Biyokimya Laboratuvarı	Sağlık Hizmetleri MYO
35	Optisyenlik Laboratuvarı	Sağlık Hizmetleri MYO

36	Optik Aletler Laboratuvarı	Sağlık Hizmetleri MYO
37	İlk ve Acil Yardım Laboratuvarı	Sağlık Hizmetleri MYO
38	Fizyoterapi Laboratuvarı	Sağlık Hizmetleri MYO
39	Anatomi Laboratuvarı	Sağlık Hizmetleri MYO
40	Bilgisayar Laboratuvarı	Sağlık Hizmetleri MYO
41	Mesleki Uygulama Laboratuvarı	Sağlık Hizmetleri MYO
42	Preklinik Laboratuvarı	Diş Hekimliği Fakültesi
43	Bilgisayar Ders Laboratuvarı -1	İktisadi ve İdari Bilimler Fakültesi
44	Bilgisayar Ders Laboratuvarı -2	İktisadi ve İdari Bilimler Fakültesi
45	Finans Laboratuvarı	İktisadi ve İdari Bilimler Fakültesi

5.1.4. Eğitim Atölyeleri

Sıra No	Atölye Adı	Birim
1	Ebru Atölyesi	Teknik Bilimler MYO
2	Kuyumculuk ve Takı Tasarımı Atölyesi	Teknik Bilimler MYO
3	Elektronik Haberleşme Atölyesi	Teknik Bilimler MYO
4	Giyim Tasarım Atölyesi	Teknik Bilimler MYO
5	Dokuma Atölyesi	Teknik Bilimler MYO
6	Motor Bakım ve Onarım Atölyeleri	Teknik Bilimler MYO
7	Resim Atölyesi-1	Güzel Sanatlar Fakültesi
8	Resim Atölyesi-2	Güzel Sanatlar Fakültesi
9	Resim Atölyesi-3	Güzel Sanatlar Fakültesi
10	Resim Atölyesi-4	Güzel Sanatlar Fakültesi
11	Modelaj Atölyesi	Güzel Sanatlar Fakültesi
12	Kurgu Odası	Güzel Sanatlar Fakültesi

5.2. Beslenme Hizmetleri

Sağlık, Kültür ve Spor Daire Başkanlığı olarak, öğrenci ve personele yönelik günlük yemek hizmetini etkin ve verimli bir şekilde takip etmekteyiz. Yemek hizmetimiz, Batı Raman Kampüsü, Merkez Kampüs, Hasankeyf Meslek Yüksekokulu, Kozluk Meslek Yüksekokulu ve Sason Meslek Yüksekokulu'nda verilmektedir. Günlük yemek hizmeti kapasitemiz 2000 kişidir.

Yemek hizmeti, Üniversitemiz tarafından gerçekleştirilen ihale yoluyla ihaleyi alan yüklenici firma tarafından sağlanmakta olup, firma bünyesinde 2 (İki) gıda mühendisi görevi yapmaktadır. Ayrıca Üniversitemizin bünyesinde de 1 (Bir) gıda mühendisi bulunmaktadır. Daha sağlıklı ve güvenilir bir yemek hizmeti sunma adına gıda mühendislerimiz, yemeklerin hijyenini ve hijyen standartlarını düzenli olarak kontrol etmektedir.



5.3. Sağlık Hizmetleri

Öğrencilerimizin beden ve ruh sağlığını korumak; hasta olanları tedavi etmek veya ettirmek, barınma, beslenme, çalışma, dinlenme ve ilgi alanlarına göre ders dışı zamanlarını değerlendirmek, yeni ilgi alanları kazanmalarına imkân sağlayarak, gerek sağlık ve gerekse sosyal durumlarının gelişmesine yardımcı olacak hizmetler sunmak ve onları ruhsal ve bedensel sağlıklarına özen gösteren bireyler olarak yetiştirmek, birlikte düzenli ve disiplinli çalışma, dinlenme ve eğlenme alışkanlıkları kazandırmaktır.

3.1 Sağlık Hizmetleri Birimi

Mediko Sosyal Merkezi 5 (Beş) hemşire kadrosu ile görevlerini yerine getirmektedir.

Batı Raman Mediko Sosyal Merkezi

Sağlık, Kültür ve Spor Daire Başkanlığı olarak, Üniversitemiz tarafından desteklenen Mediko Sosyal Merkezimiz aracılığıyla öğrenci, personel ve personel yakınlarına yönelik sağlık hizmetlerini yürütmekteyiz. 2024 yılı Ekim ayına kadar, 7 (yedi) hemşiremizden beşi tarafından gerek Mediko Sosyal Merkezimizde gerekse de olay mahallinde öğrenci, personel ve personel yakınlarına yönelik sağlık hizmeti sunulmuştur.



5.3.1. Psikolojik Danışma ve Rehberlik Hizmetleri Birimi

Psikolojik Danışma ve Rehberlik Hizmetleri Birimi olarak öğrencilerin karşılaştıkları duygusal, sosyal, eğitime veya meslek ve iş seçimine ilişkin sorunların çözümünde onlara danışmanlık ve rehberlik yapar ve bu amacını gerçekleştirmek için aşağıdaki hizmetleri mediko sosyal personeli yürütür:



- Yeni giren öğrencilere, üniversite, kurallar ve yakın çevre hakkında tanıtıcı ve aydınlatıcı bilgiler vermek, öğrencinin çevreye ve üniversiteye alışmasını sağlamak,
- Öğrencilerin sorunlarını saptamak ve çözümü için ilgili kurumlarla iş birliği yapmak,
- Buldukları bölümü değiştirmek isteyen öğrencilerin kendi ilgi ve yeteneklerini tanımasına ve uygun seçimler yapmasına yardımcı olmak,
- Öğrencilere ileride sahip olacakları mesleğe ilişkin bilgiler vermek ve onları iş imkânlarından haberdar etmek.

- Duygusal sorunları olan öğrencilere, istek ve ihtiyaçlarına göre bireysel veya grupta psikolojik danışma yapmak. Bireyin önemli kararlar almasına, kendisini daha iyi tanımasına, çevresindeki insanlarla daha etkili ilişkiler kurmasına yardımcı olmak.

5.4. Kültür ve Spor Hizmetleri

5.4.1. Öğrenci Toplulukları

SIRA NO	TOPLULUK ADI
1	Genç Tema Topluluğu
2	Ombudsmanlık Topluluğu
3	Turizm Topluluğu
4	İnsani Yardım Topluluğu
5	Siber Koza Topluluğu
6	Yeniler Topluluğu
7	Genç Fikirler Topluluğu
8	İslami Araştırmalar Topluluğu
9	İdeal Gençlik Topluluğu
10	Toplum Gönüllüleri Topluluğu
11	Tiyatro Topluluğu
12	Ultraslan Öğrenci Topluluğu
13	Petrol Mühendisleri Topluluğu
14	Müzik ve Gösteri Sanatları Topluluğu
15	Batman Bilişim ve Bilgi Topluluğu
16	Genç Kızılay Topluluğu
17	Anda Arama Kurtarma Topluluğu
18	Milli Gençlik Topluluğu
19	Bitki Akademisi Topluluğu
20	Ne İş Olsa Yaparım Topluęu
21	Uluslararası İlişkiler Topluluęu
22	Aşçılık Topluluęu
23	ÜNİGFB Topluluęu
24	Beşiktaş UNITY Topluluęu
25	Yaratıcı Düşünce Topluluęu
26	Yarasalar taraftar Topluluęu
27	Matematik Akademisi Topluluęu
28	İnşaat Mühendisleri Topluluęu
29	Uluslararası Gençlik Topluluęu
30	Fikir ve Erdem Topluluęu
31	İslam Medeniyeti Topluluęu
32	Mescidi Aksa Dostları Topluluęu
33	Batman Dış Hekimliği Topluluęu
34	Batman Üniversitesi Sağlıkçılar Topluluęu
35	Doęa Sporları ve E-Spor Topluluęu
36	Geçerken Topluluęu
37	Saęlık Yolculuęu Topluluęu
38	Reaktif Faaliyetler Topluluęu
39	Raket Sporları Topluluęu
40	Erasmus ve Erasmus Projeleri Topluluęu
41	Spor ve Sportif Faaliyetler Topluluęu
42	Uluslararası Gençlik Çalışmaları Topluluęu
43	Akademik Düşünce Eğitim Medeniyet Topluluęu
44	Genç Girişimci Liderler Topluluęu
45	SANCAKTAR Topluluęu
46	Can Saęlığı Topluluęu



5.4.2. Spor Takımları

1.	Voleybol	Kadın-Erkek
2.	Basketbol	Kadın-Erkek
3.	Kick Boks	Erkek
4.	Futbol	Erkek
5.	Güreş	Erkek
6.	Hentbol	Kadın-Erkek
7.	Curling Ünilig	Kadın-Erkek
8.	Badminton	Kadın-Erkek
9.	Salon Futbolu	Kadın-Erkek
10.	Tekvando	Erkek
11.	Tenis	Kadın-Erkek



5.4.3. Sosyal Etkinlikler

ETKİNLİKTÜRÜ	2018	2019	2020	2021	2022	2023	2024	TOPLAM
Konferans	17	31	23	5	5	116	117	314
Seminer	5	4	2	3	2	11	6	33
Tiyatro	3	1	2	0	1	9	3	19
Sempozyum	0	1	0	0	0	3	3	7
Konser	5	2	6	1	0	6	5	25
Turnuva	25	12	7	3	1	2	2	52
Gezi	0	2	4	2	1	2	1	12
Panel	0	4	3	1	2	-	7	17
Sergi	2	4	0	0	3	8	5	22
Film gösterimi	2	3	13	1	2	2	15	38
Çalıştay	0	2	0	3	1	-	0	6
TOPLAM	59	66	60	19	18	159	164	545



6. Yönetim ve İç Kontrol



6.1. Üniversitemizde Yönetim

Üniversitemizin üst yöneticisi olan rektör ve çalışmalarında ona yardımcı olmak üzere iki adet rektör yardımcısı bulunmaktadır. Senato, üniversitenin akademik organıdır. Üniversite yönetim kurulu ise idari faaliyetlerde rektöre yardımcı bir organdır. Fakültelerin başında dekan, enstitü ve yüksekokulların başında müdür bulunmaktadır. İdari birimlerimiz, Genel Sekreterlik ve Genel Sekreterliğe bağlı Genel Sekreter Yardımcısı ile 8 daire başkanlığı ve Hukuk Müşavirliği'nden ibarettir.

5018 sayılı Kanun'un 11'inci maddesine göre; üst yöneticiler, idarelerinin stratejik planlarının ve bütçelerinin kalkınma planına, yıllık programlara, kurumun stratejik plan ve performans hedefleri ile hizmet gereklerine uygun olarak hazırlanması ve uygulanmasından, sorumlulukları altındaki kaynakların etkili, ekonomik ve verimli şekilde elde edilmesi ve kullanımını sağlamaktan, kayıp ve kötüye kullanımının önlenmesinden mali yönetim ve kontrol sisteminin işleyişinin gözetilmesi ve izlenmesinden sorumludurlar. Üniversitelerde üst yönetici sıfatıyla Rektör, bu sorumluluğun gereklerini harcama yetkilileri, mali hizmetler birimi ve iç denetim birimi aracılığıyla yerine getirir.

6.2. Üniversitemizde İç Kontrol

5018 Sayılı Kamu Mali Yönetimi ve Kontrol Kanununun 55. maddesinde İç Kontrol; idarenin amaçlarına, belirlenmiş politikalara ve mevzuata uygun olarak faaliyetlerin etkili, ekonomik ve verimli bir şekilde yürütülmesini, varlık ve kaynakların korunmasını, muhasebe kayıtlarının doğru ve tam olarak tutulmasını, malî bilgi ve yönetim bilgisinin zamanında ve güvenilir olarak üretilmesini sağlamak üzere idare tarafından oluşturulan organizasyon, yöntem ve süreçle iç denetimi kapsayan malî ve diğer kontroller bütünü olarak tanımlanmıştır.

Kamu İç Kontrol Standartları Tebliği'nde ise; idarelerin, iç kontrol sistemlerinin oluşturulması, izlenmesi ve değerlendirilmesinde dikkate almaları gereken standart değerlendirme kriterleri belirlenmiştir.

Üniversitemiz Strateji Geliştirme Daire Başkanlığınca, Batman Üniversitesi 2019 Yılı İç Kontrol Standartları Uyum Eylem Planı 04/01/2019 tarih ve E.232 sayılı yazımız ekinde birimlere gönderilmiş olup, birimlerin iç kontrol sisteminin sağlıklı bir şekilde oluşturulması ve işleyişine yönelik 5018 sayılı Kanundan gelen sorumluluklarını yerine getirmeleri istenilmiştir.

2023 yılı İç Kontrol Sistemi Değerlendirme Raporu çalışmalarına mevzuat çerçevesinde Strateji Geliştirme Daire Başkanlığının 03.01.2024 tarih ve E.145003 sayılı yazısı ile üniversitemizin sorumlu tüm birimlerini kapsayacak şekilde değerlendirmeler yapılmıştır. Bu kapsamda Strateji Geliştirme Daire Başkanlığınca Kamu İç Kontrol Standartları Tebliği esas alınarak hazırlanan soru formu, Üniversitemizin tüm sorumlu birimlerin bu soru formunu doldurarak onaylamaları talep edilmiş, belirlenen süre içerisinde sorumlu birimler tarafından doldurulan ve onaylanan soru formları Strateji Geliştirme Daire Başkanlığınca Kamu İç Kontrol Rehberinin iç kontrol sistemi soru formu sonuçlarının yorumlanması bölümünde yer alan yüzdeler skalaya göre özel bir değerlendirmeye tabi tutularak Üniversitemizin 2023 yılı İç Kontrol Sistemi Değerlendirme Raporu hazırlanarak ilgili kamu kurum ve kuruluşlara gönderilmiş ayrıca Üniversitemiz Strateji Geliştirme Daire Başkanlığı web sayfasında yayınlanmıştır.

İç Kontrol Standartları Eylem Planı Çalışma Süreci

5018 sayılı Kanununun 60'ıncı maddesi ve Strateji Geliştirme Birimlerinin Çalışma Usul ve Esaslarına ilişkin Yönetmelik çerçevesinde; Strateji Geliştirme Birimleri idarenin iç kontrol sisteminin kurulması, standartlarının uygulanması ve geliştirilmesi konularında çalışmalar yapmak ve ön mali kontrol faaliyetini yürütmekten sorumlu kılınmış olduğundan, sorumluluğunun gereklerini yerine getirmek ve Üniversitemizin iç kontrol sisteminin, kamu iç kontrol standartlarına uyumun sağlanması amacıyla, Strateji Geliştirme Daire Başkanlığında çalışmalar Haziran 2010 tarihinde çalışma grubu oluşturulmasıyla başlatılmış bulunmaktadır.

5018 sayılı Kanun ve ilgili tebliğ uyarınca kurumsal düzeyde ve birim düzeyinde ilk aşamada yapılması gerekenler yol haritası ile tespit edilmiştir. Kurumsal ve Daire Başkanlığı düzeyinde yapılması gereken faaliyetler olarak aşağıda yer alan tespitler yapılmıştır.

Stratejik planın uygulanmasına yönelik faaliyetler tanımlanmış olmalı, (misyon, vizyon, ilkeler, amaç ve hedefler),

Faaliyetlere iş ve işlemlere ait akış şemaları hazırlanmalı, (temel süreçler, süreçler, alt süreçler, faaliyetler, görevler, görevliler),

Süreçler, süreç sahipleri ve sorumlulukları tanımlanmalı,

Personelin görev yetki ve sorumlulukları ile kontrol prosedürleri belirlenmeli,

Kurumun hedef ve politikalarının yerine getirilmesinde karşılaşılabilecek risklere ilişkin risk yönetimi planlanmalı,

Etkileşimli bir bilgi yönetim sistemi kurulmalı ve bir iletişim ağı ile kontrol listeleri ile kontrol öz değerlendirme formları oluşturulmalıdır.

Yol haritasına ilişkin çalışma sonrasında, üst yöneticinin onayı ile 27.10.2010 tarih ve 342 sayılı yazı ile Kamu İç Kontrol Standartları Uyum Eylem Planı Hazırlama Grubu ve İç Kontrol İzleme ve Yönlendirme Kurulu çalışmaları yürütmek üzere akademik ve idari personeller görevlendirmesi yapılmıştır. Bu onay tüm birimlere 01.11.2010 tarih ve 349 sayılı yazı ile bildirilmiş olup tüm birimlerin yöneticilerine ve gerçekleştirme görevlilerine Kamu İç

Kontrol Mevzuatı bilgilendirme toplantısı yapılmış görüş ve öneriler alınmıştır. Kurumsal düzeyde yapılan çalışmaların yanı sıra, Strateji Geliştirme Daire Başkanlığı düzeyinde de; kontrol ortamına ilişkin kriterleri tespit edebilmek, iş ve işlem süreçlerini gözden geçirip, risk olabilecek alanları tespit ederek gerekli faaliyetleri yönlendirebilmek üzere öncelikle görev ve sorumlu olunan alanlardaki iş akış şemaları çıkartılarak, görev ve sorumlulukların bir anlamda resmi çekilmiştir. 01.11.2010 tarih ve 350 sayılı üst yönetici onayıyla İç kontrol Standartları Uyum Eylem Planı hazırlama grubu tarafından hazırlanan taslak plan yürürlüğe girmiştir. Kamu İç Kontrol Standartları Uyum Eylem Planı 01.11.2010 tarih ve 351-1498 sayılı yazı ile Maliye Bakanlığı İç Denetim Merkezi Uyumlaştırma Dairesine bildirilmiştir. Üniversitemizin Web sitesinde yayınlanmıştır.

Mevcut durum ile yapılması gerekenler hakkında bilgi ve doküman temin edilmiştir. Kamu İç Kontrol Standartları Uyum Eylem Planının tespiti için yapılması gereken çalışma; iç kontrol standartları ana başlık ile ikincil ve üçüncül başlıklarda belirtilen standartlar esas olmak üzere hiyerarşik ve tebliğde tespit edilen sıralama ve alt sıralamayı takip eden bir biçimde geliştirilmiştir. Öncelikle, iç kontrol standartlarının sağlanması gereken genel koşulları çerçevesinde, üniversitemizin mevcut durumunun analiz edilerek, değerlendirilmesini müteakiben, üniversitemizin hedefleri ve bu hedefleri gerçekleştirmek üzere yapılması düşünülen ilave faaliyet/prosedür/süreçler tespit edilerek, bunlardan sorumlu birim ve/veya birimlere ilişkin tespitler yapılmıştır. Yapılan bu tespitler sonrasında, ulaşılmak istenen hedefler doğrultusunda yerine getirilmesi gereken faaliyetler ile sonuçlarına ilişkin muhtemel zaman dilimleri de ayrıca belirlenerek, bu çalışmanın sağlıklı bir biçimde sürdürülüp, sonuçlandırılmasını temin etmek üzere belli aralıklarla kontrol faaliyetinin yürütülmesine karar verilmiştir. Yukarıda belirtilen tespit çerçevesinde çalışma sürecinin, iç kontrol standartlarının ana başlıkları olan beş ana eksende sürdürülmesine karar verilerek, organizasyon bu doğrultuda planlanmıştır. Uyum eylem planının tespitine yönelik çalışmada temel alınan başlık ve alt başlıkları içeren matris aşağıda yer almaktadır.

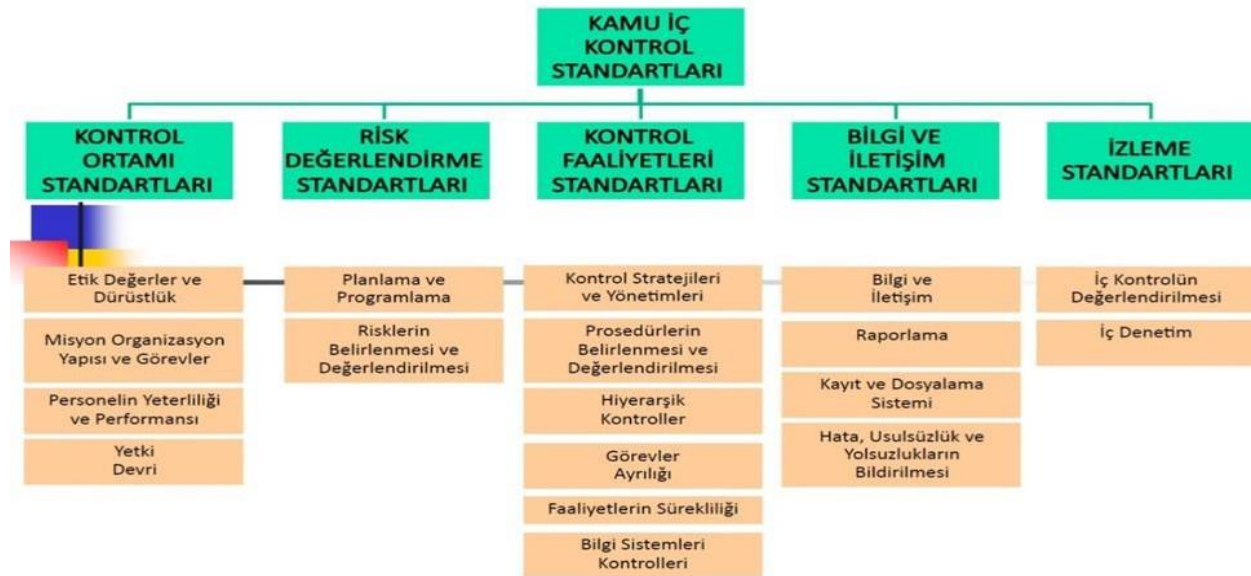

5018 sayılı Kamu Mali Yönetimi ve Kontrol Kanunu ile ikincil mevzuat uyarınca yapılması gereken “Kamu İç Kontrol Standartlarına uyum çalışmaları kurumsal düzeyde

başlatılmış ve devam etmektedir.

Temelde beş ana başlığın çalışma eksenini belirlediği iç kontrol standartları ile bunların detaylarında yer alan alt başlıklar kapsamında, yapılması öngörülen faaliyetlerin sorumlu birimler düzeyinde zamana bağlı kalınarak yerine getirilmesi planlanmaktadır. Mümkün olduğunca katılımcı yöntemler çerçevesinde ve alt çalışma grupları kapsamında yürütülmesi düşünülen süreçte tespit edilen standartlara ilişkin olarak kurum personelinin görüş/öneri ve tekliflerinin alınması ve bunların değerlendirilmesi öngörülmektedir.

Maliye Bakanlığının, işbirliği ve teknik desteğine de ihtiyaç duyulan çalışmalar esnasında ortaya çıkabilecek olan mali kaynak ihtiyacının Üniversitemizin olanakları çerçevesinde karşılanması düşünülmektedir.

Üniversitemizin kurumsallaşmasına katkıda bulunmasının yanı sıra, iyi yönetim ve doğru kamu yönetim ilkelerini hayata geçirmek, örnek mevcut uygulamaların yaygınlaşarak kalıcılığını sağlama ve kurumun yapılanmasını baştan aşağı tekrar gözden geçirme hususunda ilave bir fırsat olarak gördüğümüz iç kontrol standartlarının tespiti ve kamu kesimi tarafından içselleştirilmesi sonucunda hizmetlerin daha etkin, verimli ve daha ekonomik olacağı inancıyla, Batman Üniversitesi olarak bu kapsamda yürütülmesi gereken çalışmalara azami hassasiyet göstermekteyiz.

İç Denetim;

İdarenin çalışmalarına değer katmak ve geliştirmek, kaynakların ekonomik, etkililik ve verimlilik esaslarına göre yönetilip yönetilmediğini değerlendirmek, mali yönetim ve kontrol süreçlerinin sistem denetimini yapmak, denetim sonuçları çerçevesinde iyileştirmelere yönelik önerilerde bulunmak amacıyla İç Denetim Birimi kurulmuş ancak iç denetçinin 2018 yılında naklen başka kuruma geçmiş olup, 2022 yılında İç Denetçi kadrosuna atama yapılmıştır.

-Denetim Programı Gerçekleşme Durumu

2023-2025 dönemi iç denetim planında,2024 yılı için öngörülen iki adet denetim görevi yerine getirilmiş ve raporları üst yönetim ile denetlenen birimlere sunulmuştur. Bu denetimler;

1-Bilimsel Araştırma Projeleri Denetimi

2-Satın Alma İşlemleri-Doğrudan Temin Süreci Denetimi



II- AMAÇLAR ve HEDEFLER

A- İdarenin Stratejik Planında Yer Alan Amaçlar ve Hedefler

AMAÇLAR		HEDEFLER	
A1	Mesleki yeterlilik sahibi, nitelikli ve gelişime açık mezunlar yetiştirilmesine yönelik eğitim öğretim faaliyetlerinin kalitesini artırmak	H1.1	Lisansüstü eğitim program sayısını ve niteliğini artırmak
		P.G 1.1.1	Doktora eğitimini tamamlayan öğrenci sayısı
		P.G 1.1.2	Lisansüstü eğitim öğrenci sayısı
		P.G 1.1.3	Disiplinlerarası lisansüstü program sayısı
		P.G 1.1.4	Lisansüstü eğitim programlarını makale yayımlayarak tamamlayan öğrencilerin sayısı
		P.G 1.1.5	Yabancı uyruklu lisansüstü öğrenci sayısı
		H1.2	Ön lisans, lisans eğitim program sayısını ve niteliğini artırmak
		P.G 1.2.1	Fen bilimleri kontenjan doluluk oranı (%)
		P.G 1.2.2	Sağlık bilimleri kontenjan doluluk oranı (%)
		P.G 1.2.3	Sosyal bilimler kontenjan doluluk oranı (%)
		P.G 1.2.4	Yabancı dilde eğitim veren program sayısı
		P.G 1.2.5	Eğitim öğretim faaliyetine başlayan ön lisans/ lisans program sayısı
		H1.3	Uluslararası işbirliğini ve uluslararası öğrenci sayısını artırmak
		P.G 1.3.1	Uluslararası değişim programlarından yaralanan öğrenci sayısı*
		P.G 1.3.2	Uluslararası değişim programı iş birliği sayısı
		P.G 1.3.3	Yabancı uyruklu öğrenci sayısı
		P.G 1.3.4	Üniversite ev sahipliğinde gerçekleşen uluslararası bilimsel etkinlik sayısı*
		P.G 1.3.5	Uluslararası değişim programlarından yaralanan personel sayısı*
		H1.4	Öğrenme kaynaklarının zenginleştirilmesi ve erişebilirliğini artırmak
		P.G 1.4.1	Kütüphanede bulunan basılı kaynak sayısı
		P.G 1.4.2	Kütüphanede bulunan elektronik kaynak sayısı
		P.G 1.4.3	Kütüphaneden yararlanan kişi sayısı
		P.G 1.4.4	Abone olunan veri tabanı sayısı
		P.G 1.4.1	Kütüphanede bulunan basılı kaynak sayısı
		H1.5	Uzaktan eğitim faaliyetlerinin niteliğini ve niceliğini artırmak
		P.G 1.5.1	Uzaktan eğitimden yararlanan öğrenci sayısı
		P.G 1.5.2	Öğrencilerin uzaktan eğitimden memnuniyet düzeyi (%)
		P.G 1.5.3	Öğretim elemanlarının uzaktan eğitimden memnuniyet düzeyi (%)

AMAÇLAR		HEDEFLER	
A2	Araştırma-geliştirme faaliyetlerinin niteliğini ve niceliğini artırmak	H2.1	Enerji alanında ihtisaslaşmaya yönelik bilimsel yayın ve projelerin etkinlik, etkililik ve verimliliğini artırmak
		P.G 2.1.1	Enerji alanında kabul edilen kurum içi finansmanlı proje sayısı
		P.G 2.1.2	Enerji alanında kabul edilen kurum dışı finansmanlı proje sayısı
		P.G 2.1.3	Enerji alanında üniversite-sektör iş birliği ile gerçekleştirilen proje sayısı
		P.G 2.1.4	Enerji alanında Üniversitemiz öğretim elemanlarının danışmanlık yaptığı sektörel proje sayısı
		P.G 2.1.5	Enerji ihtisaslaşma alanında yapılan lisansüstü tez sayısı
		H2.2	Bilimsel yayınların etkinlik, etkililik ve verimliliğini artırmak
		P.G 2.2.1	SCI, SCI-Expanded, SSCI ve AHCI kapsamındaki dergilerde öğretim elemanı başına düşen yayın sayısı
		P.G 2.2.2	Uluslararası endekslerde yer alan bilimsel yayın sayısı
		P.G 2.2.3	Ulusal hakemli dergilerde yayımlanmış öğretim elemanı başına düşen yayın sayısı
		P.G 2.2.4	Üniversite adresli bilimsel yayınlara açık erişim oranı
		P.G 2.2.5	Ulusal bilimsel etkinlik sayısı (düzenlenen konferans, kongre, seminer, panel vb.)*
		H2.3	Bilimsel araştırma projelerinin etkinlik, etkililik ve verimliliğini artırmak
		P.G 3.2.1	Araştırma merkezlerinin sanayi ile yaptığı proje sayısı*
		P.G 3.2.2	BAP kapsamında desteklenen araştırma projeleri sayısı*
		P.G 3.2.3	Ulusal ve uluslararası kuruluşlar tarafından desteklenen Ar-Ge projesi sayısı*
		P.G 3.2.4	Öğretim elemanı başına düşen ar-ge proje sayısı
		H2.4	Kamu, üniversite sanayi işbirliğine yönelik araştırma-geliştirme projelerin etkinlik, etkililik ve verimliliğini artırmak
		P.G 2.4.1	Kamu Üniversite ve Sanayi İşbirliği yapılan proje sayısı*
		P.G 2.4.2	Teknokentteki Firma sayısı
		P.G 2.4.3	Öğrencilerin girişimcilik yönünü geliştirici faaliyet/etkinlik sayısı*
		H2.5	Araştırma-Geliştirme faaliyetlerine yönelik fiziki altyapının iyileştirilmesi ve geliştirilmesi
		P.G 2.5.1	Öğrenci başına düşen araştırma alanı (laboratuvar vb.) (m2)
		P.G 2.5.2	Araştırma Geliştirme amaçlı kullanılan laboratuvar cihaz sayısı
		P.G 2.5.3	Eğitim amaçlı kullanılan laboratuvar cihaz sayısı

AMAÇLAR		HEDEFLER	
A3	Eğitim-öğretim, araştırma geliştirme faaliyetlerinin girişimcilik fikri ile ekonomik ve sosyal faydaya dönüştürülmesini sağlamak	H3.1	Öğrencilere yönelik girişimcilikle ilgili eğitim-öğretim faaliyetleri geliştirilecektir.
		P.G 3.1.1	Öğrencilerin girişimcilik yönünü geliştirici faaliyet/etkinlik sayısı*
		P.G 3.1.2	Zorunlu staj imkânı sağlanan öğrenci sayısı*
		P.G 3.1.3	Girişimcilik temalı ders sayısı
		P.G 3.1.4	Teknokent veya Teknoloji Transfer Ofisi (TTO) projelerine katılan öğrenci sayısı*
		P.G 3.1.5	Üniversitemiz öğrencilerinin ürettiği girişimcilik projesi sayısı*
		H3.2	Akademik personele yönelik girişimcilikle ilgili faaliyetler geliştirilecektir.
		P.G 3.2.1	Teknokent şirketleriyle birlikte yürütülen girişimcilik projesi sayısı*
		P.G 3.2.2	Girişimcilik konusunda verilen danışmanlık hizmeti sayısı*
		P.G 3.2.3	Teknokente faaliyet gösteren şirketlere ortak olan girişimci öğretim elemanı sayısı*
		P.G 3.2.4	Patent, faydalı model ve tasarım başvuru sayısı*
		P.G 3.2.5	Tescil edilen patent, faydalı model ve tasarım sayısı*
		H3.3	Topluma yönelik girişimcilikle ilgili faaliyetler geliştirilecektir.
		P.G 3.3.1	Topluma yönelik girişimcilik temalı etkinlik sayısı*
		P.G 3.3.2	Meslek edinme ve geliştirmeye yönelik sertifikalı eğitim programı sayısı*
P.G 3.3.3	Toplumun ihtiyaç duyduğu girişimcilik alanında verilen eğitim programı sayısı*		

AMAÇLAR		HEDEFLER	
A4	Eğitim-Öğretim, Araştırma Geliştirme faaliyetlerinin toplumsal katkıya dönüştürülmesini sağlamak	H4.1	Topluma katkı faaliyetlerinin gerçekleştirilmesi amacıyla kamu kurum ve kuruluşları, özel sektör ve STK'lar ile iş birliğinin geliştirilmesi.
		P.G 4.1.1	Kamu finansmanı ile bölgesel kamu kurum ve kuruluşları ve STK'lar ile birlikte toplumun farklı kesimlerine yönelik geliştirilen veya ortak olunan proje sayısı*
		P.G 4.1.2	Toplumun ihtiyaç duyduğu alanlarda verilen eğitim programı sayısı*
		P.G 4.1.3	Ülkemize gelen yabancı uyruklu öğrenci ve göçmenlere yönelik verilen Türkçe eğitimine katılan kişi sayısı*
		H4.2	Toplumsal sorunlara yönelik proje ve faaliyetlerin etkinliğini artırmak
		P.G 4.2.1	Dezavantajlı gruplara yönelik sosyal entegrasyon ve kapsayıcılığa ilişkin yapılan faaliyet sayısı*
		P.G 4.2.2	Kadın sorunlarına yönelik gerçekleştirilen faaliyet sayısı*
		P.G 4.2.3	Engellilerin üniversite hizmetlerinden memnuniyet düzeyi (%)
		P.G 4.2.4	Öğrenci kulüplerinin yaptıkları sosyal sorumluluk etkinliklerinin sayısı*
		P.G 4.2.5	Müfredattaki sosyal sorumluluk derslerinin sayısı*
		H4.3	Mezunlara ve toplumun tüm kesimlerine yönelik ihtiyaç duyulan alanlarda eğitim ve faaliyetlerin nitelik ve niceliğini artırmak.
		P.G 4.3.1	BATÜSEM Eğitim programlarına başvuran kişi sayısı*
		P.G 4.3.2	Mezunlara yönelik gerçekleştirilen faaliyet sayısı*
		P.G 4.3.3	BATÜSEM tarafından mesleki eğitime yönelik verilen sertifika ve belge sayısı*
		P.G 4.3.4	BATÜSEM tarafından verilen toplam sertifika ve katılım belgesi*

AMAÇLAR		HEDEFLER	
A5	Kurumsal kapasitenin geliştirilmesi	H5.1	Personelin kurumsal aidiyet duygusunu geliştirmeye yönelik mesleki, sosyal ve kültürel etkinlikler ile personelin memnuniyet düzeyini artırmak
			P.G 5.1.1 Eğiticilerin eğitimi programı kapsamında eğitim alan öğretim elemanı sayısı*
			P.G 5.1.2 Personele yönelik yapılan hizmet içi eğitim sayısı*
			P.G 5.1.3 Akademik ve İdari Personele yönelik düzenlenen sosyal ve kültürel etkinlik sayısı*
		H5.2	Öğrenci yaşamına yönelik faaliyetleri iyileştirerek öğrenci memnuniyetini artırmak.
			P.G 5.2.1 Beslenme hizmetlerinden yararlanan öğrenci sayısı
			P.G 5.2.2 Öğrenci başına beslenme harcaması (TL)
			P.G 5.2.3 Sosyal, kültürel, sportif ve teknik gezi faaliyet sayısı*
			P.G 5.2.4 Öğrenci kulüp ve topluluk sayısı
			P.G 5.2.5 Yükseköğretimde öğrenci yaşamından memnuniyet oranı (%)
		H5.3	Kurumsal ve yönetsel hizmetlere yönelik bilgi teknolojileri altyapısını güçlendirmek
			P.G 5.3.1 Kablosuz internet erişim noktası sayısı
			P.G 5.3.2 Fiziksel sunucu sayısı
			P.G 5.3.3 Fiziksel depolama alanı (TB)
			P.G 5.3.4 Mevcut yazılım sayısı
			P.G 5.3.5 Yönetim bilgi sisteminin kurulmasının gerçekleşme oranı (%)
		H5.4	Kurumsal ve yönetsel hizmetlere yönelik fiziki altyapının iyileştirilmesi ve geliştirilmesi
			P.G 5.4.1 Öğrenci başına düşen Eğitim alanların (derslik vb.) miktarı arttırılacaktır (m2)
			P.G 5.4.2 Öğrenci başına düşen Sosyal alanların (kantin, kafeterya, yemekhane, spor alanı vb.) miktarı (m2)
			P.G 5.4.3 Öğrenci başına düşen kapalı alanların miktarı (m2)
			P.G 5.4.4 Toplam kapalı alanların miktarı (m2)
			P.G 5.4.5 Personel başına düşen ofis mekân büyüklüğü (m2)*
		H5.5	Kalite Yönetim Sistemi kapsamında kurumsal kalite kültürünü geliştirmek ve etkinliğini artırmak
			P.G 5.5.1 Akredite bölüm/program sayısı*
			P.G 5.5.2 Toplam Kalite Yönetimi ile ilgili eğitimlerin sayısı*
			P.G 5.6.2 Akredite edilen laboratuvar sayısı*
			P.G 5.5.4 İç Paydaş Memnuniyet düzeyi (%)
			P.G 5.5.5 Dış Paydaş Memnuniyet düzeyi (%)

B- Diğer Hususlar

İdarenin Temel Politika ve Öncelikleri

Üniversitemizin kamu yatırım programı çerçevesinde eğitim, sağlık, teknolojik araştırma, e-devlet yatırımlarına öncelik verileceği, rekabet gücü yüksek bir ekonomi ve sürdürülebilir bir kalkınma için eğitimin kalitesinin yükseltileceği, eğitim ile istihdam arasındaki ilişkinin güçlendirileceği ve istihdam edilebilirliğin artırılacağı, düşünme, algılama ve problem çözme yeteneği gelişmiş, yeni fikirlere açık, özgüven ve sorumluluk duygusuna sahip, Atatürk ilkelerine bağlı, demokratik değerleri benimsemiş, milli kültürü özümsemiş, farklı kültürleri yorumlayabilen bilgi toplumu insanı yetiştirmeyi amaçlayan eğitim politikasının temel alındığı, bu yönde başlatılmış olan yeniden düzenleme çalışmalarının her kademedede hızlandırılarak sürdürüleceği, eğitimin artırılacağı ve eğitim hizmetlerine erişimin yaygınlaştırılacağı ifade edilmektedir. Bu çerçevede;

- ✓ İnsan kaynaklarının geliştirilmesi ve istihdam edilebilirliğin artırılması,
- ✓ Mesleki eğitimde piyasanın ihtiyaç duyduğu nitelikteki insan gücünü yetiştirmek için modüler ve esnek bir sisteme geçiş çalışmaları hızlandırılacak ve farklı kademelerde verilen mesleki eğitim arasında program bütünlüğü sağlanacaktır.
- ✓ Hayat boyu eğitim stratejisi hazırlanacaktır.
- ✓ İş dünyasının talep ettiği nitelikteki işgücünün yetiştirilmesi amacıyla eğitim ile işgücü arasındaki işbirliğini güçlendirecek mekanizmalar oluşturulacaktır.
- ✓ Özellikle eğitimli genç işsizlerin istihdamını sağlamak üzere, uzaktan ve yaygın eğitim imkânları kullanılarak, bilgi ve iletişim teknolojileri alanında ihtiyaç duyulan insan gücünün yetiştirilmesi desteklenecektir. Ayrıca, gençlerin işgücü piyasasında deneyim kazanmalarını sağlayıcı programlar geliştirilecektir.
- ✓ Bilgi toplumuna dönüşüm süreci ile bölgesel, ulusal ve uluslararası gelişme ve ihtiyaçlara göre yükseköğretim kurumlarının birim ve programları güncellenecektir.

Eğitim

- ✓ Eğitimde bilgi teknolojilerinin kullanımı yaygınlaştırılacak ve etkin hale getirecektir.
- ✓ Eğitimin her kademesinde fiziki mekan, donanım ve öğretmen ihtiyacı yerleşim yerleri arasındaki farklılıkları azaltacak şekilde giderilecek ve bu konuda yerel idarelerin inisiyatif almaları desteklenecektir.
- ✓ Yükseköğretim kurumlarının, idari ve mali özerklikleri sağlanarak bu durumlar ihtisaslaşmayı esas alan rekabetçi bir yapıya kavuşturulacaktır.
- ✓ Yükseköğretim kurumlarının hizmet üreterek kaynak oluşturma faaliyetleri desteklenecek, öğrencilerin eğitimin finansmanına daha fazla katılımı sağlanacaktır.

Bilim ve Teknoloji,

- ✓ Özel kesim ile üniversiteler ve araştırma kurumları arasındaki işbirliğini geliştirmeye yönelik destekler artırılacak ve etkinleştirilecektir. Üniversite ve araştırma kurumlarında Ar-Ge çalışmalarının artırılması ve piyasa talebi doğrultusunda yönlendirilmesi sağlanacaktır.
- ✓ Araştırmacı insan gücü kaynağı nitelik ve nicelik yönünden geliştirilecek ve özel sektörde araştırmacı istihdamı teşvik edilecektir.

III- FAALİYETLERE İLİŞKİN BİLGİ VE DEĞERLENDİRMELER

A- Malî Bilgiler

1. Bütçe Uygulama Sonuçları

Üniversitemiz 2024 yılı içerisinde, yüklenmiş olduğu görev ve sorumlulukları yerine getirebilmek için, aşağıdaki tabloda program kodları itibariyle belirtilen harcamaları gerçekleştirmiştir.

2024 Yılı Program Faaliyetleri 12 Aylık Ödenek Kullanım Durumu				
PROGRAM KODU	AÇIKLAMA	TOPLAM ÖDENEK	HARCAMA	ÖDENEK KULLANMA ORANI %
56	Araştırma, Geliştirme ve Yenilik	13.093.212,25	13.009.064,44	99,35
54	Tedavi Edici Sağlık	137.400.000,00	55.135.434,36	40,12
62	Yükseköğretim Hizmetleri	1.120.803.165,66	1.030.486.637,35	91,94
98	Yönetim ve Destek Programı	191.554.416,23	182.143.084,45	95,08
TOPLAM		789.015.417,52	676.356.445,26	87,55

Üniversitemiz 2024 yılı içerisinde, yüklenmiş olduğu görev ve sorumlulukları yerine getirebilmek için, aşağıdaki tabloda ekonomik kodlar itibariyle belirtilen harcamaları gerçekleştirmiştir.

2024 Yılı Ekonomik Düzeyde 12 Aylık Ödenek Kullanım Durumu				
EKONOMİK KOD	AÇIKLAMA	TOPLAM ÖDENEK	HARCAMA	ÖDENEK KULLANMA ORANI %
01	Personel Giderleri	948.522.256,21	935.538.372,92	98,63
02	Sosyal Güvenlik Kurumlarına Devlet Primi Giderleri	103.873.561,03	100.070.674,43	96,34
03	Mal ve Hizmet Alımı Giderleri	108.851.676,90	79.429.925,52	72,97
05	Cari Transferler	19.551.500,00	18.614.012,63	95,21
06	Sermaye Giderleri	282.051.800,00	147.121.235,10	52,16
TOPLAM		1.462.850.794,14	1.280.774.220,60	87,55

FAALİYETLER DÜZEYİNDE BATMAN ÜNİVERSİTESİ 2024 YILI ÖDENEK ve HARCAMA VERİLERİ

PROGRAM SINIFLANDIRMASI	2024				
	Ödenek (TL)	Yılsonu Toplam Ödenek (TL)	Gerçekleşme (TL)	Gerçekleşme /Ödenek (%)	Gerçekleşme /Toplam Ödenek (%)
ARAŞTIRMA, GELİŞTİRME VE YENİLİK	11.772.000	13.093.212	13.009.064	111	99
YÜKSEKÖĞRETİMDE BİLİMSEL ARAŞTIRMA VE GELİŞTİRME	11.772.000	13.093.212	13.009.064	111	99
Yükseköğretim Kurumları Temel Araştırma Hizmetleri	10.000.000	9.000.000	9.000.000	90	100
Yükseköğretim Kurumlarının Bilimsel Araştırma Projeleri	1.772.000	4.093.212	4.009.064	226	98
TEDAVİ EDİCİ SAĞLIK	115.000.000	137.400.000	54.998.102	48	40
TEDAVİ HİZMETLERİ	115.000.000	137.400.000	54.998.102	48	40
Ağız ve Diş Sağlığı Hizmetleri	115.000.000	137.400.000	54.998.102	48	40
YÜKSEKÖĞRETİM	985.414.000	1.120.803.166	1.030.486.637	105	92
ÖĞRETİM ELEMANLARINA SAĞLANAN BURS VE DESTEKLER	0	285.000	270.000	#YOK	95
Öğretim Üyesi Yetiştirme Programı ve Yurtdışı Destek Hizmetleri	0	285.000	270.000	#YOK	95
ÖN LİSANS EĞİTİMİ, LİSANS EĞİTİMİ VE LİSANSÜSTÜ EĞİTİM	963.606.000	1.097.975.177	1.013.209.429	105	92
Doktora ve Tıpta Uzmanlık Eğitimi	37.569.000	40.866.000	40.325.829	107	99
Lisans Öğrencilerine Yönelik Burs Hizmetleri	0	25.500	13.500	#YOK	53
Yükseköğretim Kurumları Bilgi ve Kültürel Kaynaklar ile Sportif Altyapının Geliştirilmesi Hizmetleri	8.833.000	8.247.512	6.847.157	78	83
Yükseköğretim Kurumları Birinci Öğretim	914.604.000	1.041.871.904	959.308.182	105	92
Yükseköğretim Kurumları İkinci Öğretim	2.250.000	2.934.324	2.789.994	124	95
Yükseköğretim Kurumları Tezsiz Yüksek Lisans	350.000	4.029.938	3.924.768	1.121	97
YÜKSEKÖĞRETİMDE ÖĞRENCİ YAŞAMI	21.808.000	22.542.989	17.007.208	78	75
Yükseköğretimde Barınma Hizmetleri	42.000	42.000	0	0	0
Yükseköğretimde Beslenme Hizmetleri	19.633.000	19.633.000	14.957.740	76	76
Yükseköğretimde Kültür ve Spor Hizmetleri	898.000	1.224.989	612.211	68	50
Yükseköğretimde Öğrenci Yaşamına İlişkin Diğer Hizmetler	1.224.000	1.632.000	1.433.831	117	88
Yükseköğretimde Sağlık Hizmetleri	11.000	11.000	3.427	31	31
YÖNETİM VE DESTEK PROGRAMI	186.143.000	191.554.416	182.143.084	98	95
TEFTİŞ, DENETİM VE DANIŞMANLIK HİZMETLERİ	5.751.000	5.019.000	4.922.087	86	98
Hukuki Danışmanlık ve Muhakemat Hizmetleri	4.315.000	5.011.000	4.922.087	114	98
İç Denetim	1.436.000	8.000	0	0	0
ÜST YÖNETİM, İDARİ VE MALİ HİZMETLER	180.392.000	186.535.416	177.220.997	98	95
Bilgi Teknolojilerine Yönelik Faaliyetler	13.983.000	17.905.555	17.757.151	127	99
Genel Destek Hizmetleri	40.603.000	40.617.818	35.332.578	87	87
İnşaat ve Yapı İşlerinin Yürütülmesi	33.186.000	42.444.631	42.155.266	127	99
İnsan Kaynakları Yönetimine İlişkin Faaliyetler	55.914.000	49.391.922	48.760.119	87	99
Özel Kalem Hizmetleri	1.764.000	1.094.500	214.196	12	20
Strateji Geliştirme ve Mali Hizmetler	11.876.000	8.091.668	8.018.615	68	99
Taşınmaz Mal Gelirleriyle Yürütülecek Hizmetler	2.000.000	2.147.113	449.172	22	21
Yükseköğretimde Öğrencilere Yönelik İdari Hizmetler	21.066.000	24.842.209	24.533.900	116	99
GENEL TOPLAM	1.298.329.000	1.462.850.794	1.280.636.888	99	88

EKONOMİK SINIFLANDIRMA DÜZEYİNDE BATMAN ÜNİVERSİTESİ 2024 YILI ÖDENEK ve HARCAMA VERİLERİ

EKONOMİK KOD	BAŞLANGIÇ ÖDENEĞİ				YILSONU TOPLAM ÖDENEK				GERÇEKLEŞME			
	HİZMET PROGRAMLARI TOPLAM	YÖNETİM VE DESTEK PROGRAMI	PROGRAM DIŞI GİDERLER	TOPLAM	HİZMET PROGRAMLARI TOPLAM	YÖNETİM VE DESTEK PROGRAMI	PROGRAM DIŞI GİDERLER	TOPLAM	HİZMET PROGRAMLARI TOPLAM	YÖNETİM VE DESTEK PROGRAMI	PROGRAM DIŞI GİDERLER	TOPLAM
<i>Personel Giderleri</i>	723.019.000	143.076.000		866.095.000	808.388.189	140.134.067		948.522.256	796.788.092	138.750.281		935.538.373
<i>Sosyal Güvenlik Kurumuna Devlet Primi Giderleri</i>	78.530.000	14.172.000		92.702.000	87.677.425	16.196.136		103.873.561	84.499.643	15.571.032		100.070.674
<i>Mal ve Hizmet Alım Giderleri</i>	88.187.000	13.654.000		101.841.000	92.868.464	15.983.213		108.851.677	69.938.667	9.491.259		79.429.926
<i>Faiz Giderleri</i>				0				0				0
<i>Cari Transferler</i>	0	15.241.000		15.241.000	310.500	19.241.000		19.551.500	283.500	18.330.513		18.614.013
<i>Sermaye Giderleri</i>	222.450.000			222.450.000	282.051.800			282.051.800	146.983.902			146.983.902
<i>Sermaye Transferleri</i>				0				0				0
<i>Borç Verme</i>				0				0				0
<i>Yedek Ödenekler</i>				0				0				0
BÜTÇE İÇİ TOPLAM KAYNAK	1.112.186.000	186.143.000	0	1.298.329.000	1.271.296.378	191.554.416	0	1.462.850.794	1.098.493.803	182.143.084	0	1.280.636.888
<i>Döner Sermaye</i>				0				0				0
<i>Özel Hesap</i>				0				0				0
<i>Diğer Bütçe Dışı Kaynak</i>				0				0				0
BÜTÇE DIŞI TOPLAM KAYNAK	0	0	0	0	0	0	0	0	0	0	0	0
GENEL TOPLAM	1.112.186.000	186.143.000	0	1.298.329.000	1.271.296.378	191.554.416	0	1.462.850.794	1.098.493.803	182.143.084	0	1.280.636.888

2024 Yılı Ekonomik 2. Düzeyde Ödenek Harcama Dağılımı

Bütçe Tertibi		Kesintili Bütçe Ödeneği (a)	Eklenen (b)	Düşülen (c)	Yıl Sonu Bütçe Ödeneği (d)	Harcama (e)	Kalan (f)	Harcama /YSB	Harcama/KBÖ	
								% (e/d)	% (e/a)	
01	Personel Giderleri	866.095.000,00	183.138.063,68	100.710.807,47	948.522.256,21	935.538.372,92	12.983.883,29	98,63	108,02	
1	1	Memurlar	683.979.000,00	141.676.889,45	67.312.600,00	758.343.289,45	751.305.914,36	7.037.375,09	99,07	109,84
1	2	Sözleşmeli Personel	37.751.000,00	14.538.966,76	31.601.000,00	20.688.966,76	20.643.707,02	45.259,74	99,78	54,68
1	3	İşçiler	141.609.000,00	26.922.207,47	1122207,47	167.409.000,00	162.476.466,29	4.932.533,71	97,05	114,74
1	4	Geçici Personel	1.383.000,00	0,00	0,00	1.383.000,00	1.112.285,25	270.714,75	80,43	80,43
1	5	Diğer Personel	1.373.000,00	0,00	675.000,00	698.000,00	0,00	698.000,00	0,00	0,00
02	Sos.Güv.Dev.Pri.Gid.	92.702.000,00	24.918.646,45	13.747.085,42	103.873.561,03	100.070.674,43	3.802.886,60	96,34	107,95	
2	1	Memurlar	57.988.000,00	16.571.000,00	9.777.000,00	64.782.000,00	63.310.994,94	1.471.005,06	97,73	109,18
2	2	Sözleşmeli Personel	3.981.000,00	2.170.850,03	3.793.289,00	2.358.561,03	2.344.271,99	14.289,04	99,39	58,89
2	3	İşçiler	29.926.000,00	6.000.000,00	0,00	35.926.000,00	34.012.318,63	1.913.681,37	94,67	113,65
2	4	Geçici Personel	807.000,00	176.796,42	176.796,42	807.000,00	403.088,87	403.911,13	49,95	49,95
2	5	Diğer Personel	0,00	0,00	0,00	0,00	0,00	0,00	0,00	0,00
03	Mal ve Hizmet Alım Gid.	101.841.000,00	9.604.047,46	2.593.370,56	108.851.676,90	79.429.925,52	29.421.751,38	72,97	77,99	
3	2	Tüketime Yön.Mal ve Malz.	92.156.000,00	4.853.401,63	485000	96.524.401,63	69.596.822,71	26.927.578,92	72,10	75,52
3	3	Yolluklar	1.414.000,00	1.333.641,89	943.570,56	1.804.071,33	1.620.458,97	183.612,36	89,82	114,60
3	4	Görev Giderleri	249.000,00	311.390,94	0,00	560.390,94	502.325,28	58.065,66	89,64	201,74
3	5	Hizmet Alımları	5.062.000,00	2.027.713,00	107800	6.981.913,00	5.253.276,52	1.728.636,48	75,24	103,78
3	6	Temsil ve Tanıtma Gid.	145.000,00	0,00	0,00	145.000,00	122.469,45	22.530,55	84,46	84,46
3	7	Menkul Mal Alım Bak ve On.	2.037.000,00	1.077.900,00	1057000	2.057.900,00	1.923.332,59	134.567,41	93,46	94,42
3	8	Gayrimenkul Mal.Bak.Ona.	778.000,00	0,00	0,00	778.000,00	411.240,00	366.760,00	52,86	52,86
05	Cari Transferler	15.241.000,00	4.310.500,00	0,00	19.551.500,00	18.614.012,63	937.487,37	95,21	122,13	
5	1	Görev Zararları	12.995.000,00	4.000.000,00	0,00	16.995.000,00	16.680.512,63	314.487,37	98,15	128,36
5	2	Hazine Yardımları	0,00	0,00	0,00	0,00	0,00	0,00	0,00	0,00
5	3	Kar Amacı Gütm.Kur.Yap.	2.246.000,00	0,00	0,00	2.246.000,00	1.650.000,00	596.000,00	73,46	73,46
5	4	Hane Halkına Yap. Transfer.	0,00	310.500,00	0,00	310.500,00	283.500,00	27.000,00	91,30	28.500,00
5	6	Yurtdışına Yap.Transfer.	0,00	0,00	0,00	0,00	0,00	0,00	0,00	0,00
06	Sermaye Giderleri	222.450.000,00	226.894.784,59	167.292.984,59	282.051.800,00	147.121.235,10	134.930.564,90	52,16	66,14	
6	1	Mamul Mal Alımları	42.500.000,00	16.106.200,00	17.824.800,00	40.781.400,00	21.500.050,46	19.281.349,54	52,72	50,59
6	3	Gayrimaddi Hak Alımları	2.200.000,00	0,00	120.000,00	2.080.000,00	1.069.523,00	1.010.477,00	51,42	48,61
6	4	Gayrimenkul Al. ve Kamul.	0,00	0,00	0,00	0,00	0,00	0,00	0,00	0,00
6	5	Gayrimenkul Serm.Ür.Gid.	151.000.000,00	193.408.584,59	145.848.184,59	198.560.400,00	91.137.220,66	107.423.179,34	45,90	60,36
6	6	Menkul Mal Büyük On.Gid.	1.250.000,00	250.000,00	250.000,00	1.250.000,00	687.955,80	562.044,20	55,04	55,04
6	7	Gayrimenkul büy.on.gid.	25.500.000,00	17.130.000,00	3.250.000,00	39.380.000,00	32.726.485,18	6.653.514,82	83,10	128,34
TOPLAM		1.298.329.000,00	448.866.042,18	284.344.248,04	1.462.850.794,14	1.280.774.220,60	182.076.573,54	87,55	98,65	

2024 Yılı Ekonomik 1. Düzeyde Ödenek Harcama Dağılımı

Ekonomik Kodu		KBÖ (a)	Eklenen (b)	Düşülen(c)	Toplam Ödenek(d)	Harcama (e)	Kalan (f)	Harcama Oranı %	
								Toplam Ödeneye Göre (e/d)	KBÖ'ye Göre (e/a)
01	Personel Giderleri	866.095.000,00	183.138.063,68	100.710.807,47	948.522.256,21	935.538.372,92	12.983.883,29	98,63	108,02
02	Sosyal Güvenlik Kurumlarına Devlet Primi Giderleri	92.702.000,00	24.918.646,45	13.747.085,42	103.873.561,03	100.070.674,43	3.802.886,60	96,34	107,95
03	Mal ve Hizmet Alımı Giderleri	101.841.000,00	9.604.047,46	2.593.370,56	108.851.676,90	79.429.925,52	29.421.751,38	72,97	77,99
05	Cari Transferler	15.241.000,00	4.310.500,00	0,00	19.551.500,00	18.614.012,63	937.487,37	95,21	122,13
06	Sermaye Giderleri	222.450.000,00	226.894.784,59	167.292.984,59	282.051.800,00	147.121.235,10	134.930.564,90	52,16	66,14
TOPLAM		1.298.329.000,00	448.866.042,18	284.344.248,04	1.462.850.794,14	1.280.774.220,60	182.076.573,54	87,55	98,65

BİRİM DÜZEYİNDE BATMAN ÜNİVERSİTESİ 2024 YILI ÖDENEK ve HARCAMA VERİLERİ

KURUMSAL SINIFLANDIRMA	2024				
	Ödenek (TL)	Yılsonu Toplam Ödenek (TL)	Gerçekleşme (TL)	Gerçekleşme/Ödenek (%)	Gerçekleşme/Toplam Ödenek (%)
<i>SAĞLIK HİZMETLERİ MESLEK YÜKSEKOKULU</i>	27.153.025	30.673.508	30.647.379	113	100
<i>TEKNOLOJİ FAKÜLTESİ</i>	24.170.000	4.210.500	4.206.877	17	100
<i>İSLAMİ İLİMLER FAKÜLTESİ</i>	41.518.800	48.549.700	47.270.817	114	97
<i>BEDEN EĞİTİMİ VE SPOR YÜKSEKOKULU</i>	19.916.428	15.085.830	15.035.851	75	100
<i>TURİZM FAKÜLTESİ</i>	24.674.800	24.431.800	23.948.296	97	98
<i>YABANCI DİLLER YÜKSEKOKULU</i>	3.791.400	15.513.216	15.428.548	407	99
<i>SASON MESLEK YÜKSEKOKULU</i>	15.807.000	17.437.500	17.370.299	110	100
<i>HASANKEYF MESLEK YÜKSEKOKULU</i>	5.877.000	7.814.000	7.808.186	133	100
<i>TEKNİK BİLİMLER MESLEK YÜKSEKOKULU</i>	57.316.722	67.011.701	65.704.807	115	98
<i>SOSYAL BİLİMLER MESLEK YÜKSEKOKULU</i>	35.070.512	33.098.474	33.011.572	94	100
<i>BEŞİRİ ORGANİZE SANAYİ BÖLGESİ MESLEK YÜKSEKOKULU</i>	2.103.200	19.395.200	19.389.873	922	100
<i>SAĞLIK BİLİMLERİ FAKÜLTESİ</i>	28.108.200	27.023.238	27.004.863	96	100
<i>LİSANSÜSTÜ EĞİTİM ENSTİTÜSÜ</i>	38.024.313	45.273.146	44.731.644	118	99
<i>SPOR BİLİMLERİ FAKÜLTESİ</i>	0	4.583.000	4.258.923	#YOK	93
<i>FEN-EDEBİYAT FAKÜLTESİ</i>	101.828.800	112.153.916	110.041.128	108	98
<i>MÜHENDİSLİK MİMARLIK FAKÜLTESİ</i>	92.405.000	97.141.425	95.651.718	104	98
<i>TEKNİK EĞİTİM FAKÜLTESİ</i>	2.955.000	976.796	965.102	33	99
<i>İKTİSADİ VE İDARİ BİLİMLER FAKÜLTESİ</i>	46.359.800	42.694.100	42.597.778	92	100
<i>GÜZEL SANATLAR FAKÜLTESİ</i>	25.343.800	27.101.547	27.082.476	107	100
<i>KOZLUK MESLEK YÜKSEKOKULU</i>	14.606.800	11.992.800	11.987.030	82	100
<i>ÖZEL KALEM (REKTÖRLÜK)</i>	21.326.000	25.358.481	24.256.208	114	96
<i>ÖZEL KALEM (GENEL SEKRETERLİK)</i>	10.170.000	17.850.018	17.723.921	174	99
<i>İDARİ VE MALİ İŞLER DAİRE BAŞKANLIĞI</i>	282.923.000	328.015.237	284.320.165	100	87
<i>PERSONEL DAİRE BAŞKANLIĞI</i>	55.916.000	34.767.150	34.175.279	61	98
<i>KÜTÜPHANE VE DOKÜMANTASYON DAİRE BAŞKANLIĞI</i>	8.833.000	8.247.512	6.847.157	78	83
<i>SAĞLIK, KÜLTÜR VE SPOR DAİRE BAŞKANLIĞI</i>	35.340.000	39.655.489	33.892.108	96	85
<i>BİLGİ İŞLEM DAİRE BAŞKANLIĞI</i>	17.683.000	25.876.140	24.617.751	139	95
<i>YAPI İŞLERİ VE TEKNİK DAİRE BAŞKANLIĞI</i>	235.058.000	292.415.685	172.455.986	73	59
<i>ÖĞRENCİ İŞLERİ DAİRE BAŞKANLIĞI</i>	7.534.000	8.016.460	7.923.026	105	99
<i>STRATEJİ GELİŞTİRME DAİRE BAŞKANLIĞI</i>	11.876.000	8.682.064	8.613.558	73	99
<i>HUKUK MÜŞAVİRLİĞİ</i>	4.315.000	5.011.000	4.922.087	114	98
<i>DIŞ HEKİMLİĞİ FAKÜLTESİ</i>	324.400	16.794.160	16.746.473	5.162	100
GENEL TOPLAM	1.298.329.000	1.462.850.794	1.280.636.888	99	88

1.2.Bütçe Gelirleri

EKONOMİK SINIFLANDIRMA DÜZEYİNDE BATMAN ÜNİVERSİTESİ 2024 YILI GELİR GERÇEKLEŞME VERİLERİ

GELİR EKONOMİK KOD	GELİR TÜRÜ	GELİR TAHMİNİ (TL)	YIL SONU GERÇEKLEŞME (TL)	GERÇEKLEŞME/ GELİR TAHMİNİ %
03	Teşebbüs ve Mülkiyet Gelirleri	12.800.000,00	28.189.210,89	220,23
03.1.2.03	Avukatlık Vekalet Ücreti Gelirleri	0,00	92.537,97	100,00
03.1.2.04	Kurs, Toplantı, Seminer, Eğitim vb. Faaliyet Gelirleri	0,00	225.195,66	100,00
03.1.2.10	Sportif Faaliyet Gelirleri	0,00	132.975,00	100,00
03.1.2.29	Örgün ve Yaygın Öğretimden Elde Edilen Gelirler	2.000.000,00	3.583.311,65	179,17
03.1.2.30	Sınav, Kayıt ve Bunlara İlişkin Diğer Hizmet Gelirleri	0,00	20.892,00	100,00
03.1.2.31	İkinci Öğretimden Elde Edilen Gelirler	2.500.000,00	2.608.209,00	104,33
03.1.2.33	Tezsiz Yüksek Lisans Gelirleri	500.000,00	7.457.525,00	1.491,51
03.1.2.34	Tezli Yüksek Lisans Gelirleri	500.000,00	781.600,00	156,32
03.1.2.36	Sosyal Tesis İşletme Gelirleri	1.800.000,00	1.429.282,01	79,40
03.1.2.69	Yükseköğretim Kurumları Öğrenci Yemek Hizmeti Gelirleri	2.000.000,00	5.432.275,00	271,61
03.1.2.99	Diğer hizmet gelirleri	1.500.000,00	3.553.756,45	236,92
03.6.1.01	Lojman Kira Gelirleri	1.000.000,00	1.749.586,73	174,96
03.6.1.99	Diğer Taşınmaz Kira Gelirleri	1.000.000,00	1.122.064,42	112,21
04	Alınan Bağış ve Yardımlar ile Özel Gelirler	1.280.472.000,00	1.404.636.000,33	109,70
04.2.1.01	Hazine Yardımı Cari	1.058.022.000,00	1.207.271.800,00	114,11
04.2.2.01	Hazine Yardımı Sermaye	222.450.000,00	197.046.129,00	88,58
04.4.1.03	Kurumlardan Alınan Şartlı Bağış ve Yardımlar	0,00	71,33	100,00
04.4.1.04	Kişilerden Alınan Şartlı Bağış ve Yardımlar	0,00	15.000,00	100,00
04.5.1.13	YÖK Burs Destekleri	0,00	18.000,00	100,00
04.5.1.14	YÖK Yurtdışı Araştırma Destekleri	0,00	285.000,00	100,00
05	Diğer Gelirler	5.057.000,00	11.796.206,23	233,26
05.1.9.01	Kişilerden Alacaklar Faizleri	0,00	15.624,44	100,00
05.1.9.99	Diğer Faizler	0,00	15.021,41	100,00
05.2.6.16	Araştırma Projeleri Gelirleri Payı	57.000,00	138.097,30	242,28
05.3.2.99	Diğer İdari Para Cezaları	0,00	311.519,42	100,00
05.9.1.06	Kişilerden Alacaklar	0,00	1.378.069,55	100,00
05.9.1.19	Öğrenci Katkı Payı Telafi Gelirleri	5.000.000,00	8.724.003,00	174,48
05.9.1.99	Yukarıda Tanımlanmayan Diğer Çeşitli Gelirler	0,00	1.213.871,11	100,00
TOPLAM		1.298.329.000,00	1.444.621.417,45	111,27

1.2.1. Bütçe Gelirleri Tablosuna İlişkin Açıklamalar

2024 Yılı Bütçe Kanunu ile öngörülen gelirlerimiz;

Hazine Yardımı	: 1.280.472.000,00.-TL
Öz Gelirler	: 17.857.000,00.-TL
Toplam	: 1.298.329.000,00.-TL'dir.

2024 Yılı Aralık sonu itibariyle gelirlerimiz;

Hazine Yardımı	: 1.404.317.929,00.-TL
Öz Gelirler	: 39.985.417,12.-TL
YÖK Burs Desteği	: 303.000,00.-TL
Bağış ve Yardımlar	: 15.071,33.-TL
Toplam	: 1.444.621.417,45-TL

2024 yılı Ocak-Aralık döneminde finansman fazlasından 88.493.890,73.-TL likit karşılığı, gelir fazlasından 7.072.632,08.-TL ödenek kaydı yapılmıştır.

2024 Yılı İçinde Yapılan Ekleme ve Aktarma İşlemleri İle İlgili Bilgiler		
BÜTÇE İŞLEMİ	İŞLEM ADEDİ	İŞLEM TUTARI
Yedeğe Aktarma (Giden)	1	-24.344.800,00
Kurumlararası Aktarma (Gelen)	2	93.000.000,00
Kurum içi aktarma	27	31.511.534,93
Kişi ve kurumlardan alınan şartlı bağış ve yardımlar	1	15.071,33
Gelir fazlası karşılığı ödenek kaydı	8	7.072.632,08
Likit karşılığı ödenek kaydı	37	88.493.890,73
TOPLAM	76	195.748.329,07

2. Temel Malî Tablolara İlişkin Açıklamalar

2.1. Kurum Bilançosu

BİLANÇO				Yıl: 2024					
Kamu İdaresi Kodu 486 Kamu İdaresi Adı BATMAN ÜNİVERSİTESİ									
AKTİF HESAPLAR		2022 YILI	2023 YILI	2024 YILI	PASİF HESAPLAR				
		2022 YILI	2023 YILI	2024 YILI	2022 YILI	2023 YILI	2024 YILI		
1	DÖNEN VARLIKLAR	86.343.863,66	176.581.095,98	311.658.450,59	3	KISA VADELİ YABANCI KAYNAKLAR	7.056.292,44	7.033.146,38	16.225.826,72
10	HAZIR DEĞERLER	2.705.124,44	2.890.195,43	4.081.042,20	32	FAALİYET BORÇLARI	1.394.053,15	95.999,40	772.082,80
100	KASA HESABI	0,00	1.577,36	5.070,78	320	BÜTÇE EMANETLERİ HESABI	1.394.053,15	95.999,40	772.082,80
102	BANKA HESABI	900,00	362.571,25	0,00	33	EMANET YABANCI KAYNAKLAR	1.504.470,59	2.526.877,88	2.384.544,85
104	PROJE ÖZEL HESABI	2.704.224,44	2.526.046,82	4.075.971,42	330	ALINAN DEPOZİTO VE TEMİNATLAR HESABI	514.566,89	702.285,91	1.732.974,27
12	FAALİYET ALACAKLARI	23.368.028,59	117.813.000,00	55.597.046,61	333	EMANETLER HESABI	989.903,70	1.824.591,97	651.570,58
120	GELİRLERDEN ALACAKLAR HESABI	23.359.178,20	117.813.000,00	54.632.071,00	36	ÖDENECEK DİĞER YÜKÜMLÜLÜKLER	4.157.768,70	4.410.269,10	11.269.199,07
121	GELİRLERDEN TAKİPLİ ALACAKLAR HESABI	0,00	0,00	964.975,61	360	ÖDENECEK VERGİ VE FONLAR HESABI	2.803.228,16	4.187.393,96	10.990.849,71
126	VERİLEN DEPOZİTO VE TEMİNATLAR HESABI	8.850,39	0,00	0,00	361	ÖDENECEK SOSYAL GÜVENLİK KESİNTİLERİ HESABI	612.553,04	210.638,53	266.107,81
13	KURUM ALACAKLARI	47.082.670,91	28.602.524,83	195.963.366,45	362	FONLAR VEYA DİĞER KAMU İDARELERİ ADINA YAPILAN TAHSİLAT HESABI	48.257,50	12.236,61	12.241,55
135	TEK HAZİNE KURUMLAR HESABINDAN ALACAKLAR HESABI	47.082.670,91	28.602.524,83	195.963.366,45	368	VADESİ GEÇMİŞ, ERTELENMİŞ VEYA TAKSİTLENDİRİLMİŞ VERGİ VE DİĞER YÜKÜMLÜLÜKLER HESABI	693.730,00	0,00	0,00
14	DİĞER ALACAKLAR	89.542,30	299.821,78	5.985.269,45	37	BORÇ VE GİDER KARŞILIKLARI	0,00	0,00	1.800.000,00
140	KİŞİLERDEN ALACAKLAR HESABI	89.542,30	299.821,78	5.985.269,45	372	KIDEM TAZMİNATI KARŞILIĞI HESABI	0,00	0,00	1.800.000,00
15	STOKLAR	5.387.727,35	10.438.002,78	18.580.631,63	4	UZUN VADELİ YABANCI KAYNAKLAR	11.463.407,95	22.721.351,69	87.726.704,16
150	İLK MADDE VE MALZEME HESABI	5.380.428,34	10.438.002,78	18.580.631,63	43	DİĞER BORÇLAR	32.085,25	32.085,25	1.224.981,71
151	YARI MAMULLER-ÜRETİM HESABI	7.299,01	0,00	0,00	430	ALINAN DEPOZİTO VE TEMİNATLAR HESABI	32.085,25	32.085,25	1.224.981,71
16	ÖN ÖDEMELER	7.710.770,07	16.537.551,16	31.451.094,25	47	BORÇ VE GİDER KARŞILIKLARI	11.431.322,70	22.689.266,44	86.501.722,45
162	BÜTÇE DIŞI AVANS VE KREDİLER HESABI	7.710.770,07	16.537.551,16	31.451.094,25	472	KIDEM TAZMİNATI KARŞILIĞI HESABI	11.431.322,70	22.689.266,44	86.501.722,45
2	DURAN VARLIKLAR	233.776.022,81	1.992.170.236,47	2.394.921.839,47	5	ÖZ KAYNAKLAR	301.600.186,08	2.138.996.834,38	2.602.627.759,18
22	FAALİYET ALACAKLARI	4.829.663,47	6.256.907,94	6.684.189,63	50	NET DEĞER	249.986.458,90	255.262.383,56	262.487.613,39

220	GELİRLERDEN ALACAKLAR HESABI	4.810.507,50	5.051.801,25	4.810.507,50
226	VERİLEN DEPOZİTO VE TEMİNATLAR HESABI	19.155,97	1.205.106,69	1.873.682,13
24	MALİ DURAN VARLIKLAR	0,00	119.000,00	527.500,00
241	MAL VE HİZMET ÜRETEN KURULUŞLARA YATIRILAN SERMAYELER HESABI	0,00	360.000,00	1.030.000,00
242	DÖNER SERMAYELİ KURULUŞLARA YATIRILAN SERMAYELER HESABI	0,00	5.000,00	5.000,00
247	SERMAYE TAAHHÜTLERİ HESABI (-)	0,00	-246.000,00	-507.500,00
25	MADDİ DURAN VARLIKLAR	228.946.359,34	1.985.794.328,53	2.387.710.149,84
250	ARAZİ VE ARSALAR HESABI	38.865.092,76	357.947.504,32	458.172.805,53
251	YERALTI VE YERÜSTÜ DÜZENLERİ HESABI	44.008.237,21	409.034.050,16	626.256.054,85
252	BİNALAR HESABI	140.548.287,42	1.445.351.289,48	1.912.126.882,45
253	TESİS, MAKİNE VE CİHAZLAR HESABI	18.201.672,27	28.548.631,98	34.162.887,47
254	TAŞITLAR HESABI	2.701.456,85	16.424.667,89	17.583.328,23
255	DEMİRBAŞLAR HESABI	39.592.564,52	48.549.333,53	59.841.997,84
257	BİRİKMİŞ AMORTİSMANLAR VE DEĞER DÜŞÜKLÜĞÜ KARŞILIĞI HESABI (-)	-88.810.881,83	-447.918.766,40	-786.698.890,18
258	YAPILMAKTA OLAN YATIRIMLAR HESABI	33.839.930,14	127.857.617,57	66.265.083,65
26	MADDİ OLMAYAN DURAN VARLIKLAR	0,00	0,00	0,00
260	HAKLAR HESABI	4.235.823,19	4.766.353,53	6.153.153,54
264	ÖZEL MALİYETLER HESABI	542.236,77	542.236,77	0,00
268	BİRİKMİŞ AMORTİSMANLAR VE DEĞER DÜŞÜKLÜĞÜ KARŞILIĞI HESABI (-)	-4.778.059,96	-5.308.590,30	-6.153.153,54
29	DİĞER DURAN VARLIKLAR	0,00	0,00	0,00
294	ELDEN ÇIKARILACAK STOKLAR VE MADDİ	478.383,63	454.775,06	808.755,38

500	NET DEĞER HESABI	249.986.458,90	255.262.383,56	262.487.613,39
51	DEĞER HAREKETLERİ	11.740.913,34	7.300.914,30	5.636.614,03
519	DEĞER HAREKETLERİ SONUÇ HESABI	11.740.913,34	7.300.914,30	5.636.614,03
57	GEÇMİŞ YILLAR OLUMLU FAALİYET SONUÇLARI	523.172.233,81	2.448.315.151,37	3.061.770.862,19
570	GEÇMİŞ YILLAR OLUMLU FAALİYET SONUÇLARI HESABI	523.172.233,81	2.448.315.151,37	3.061.770.862,19
58	GEÇMİŞ YILLAR OLUMSUZ FAALİYET SONUÇLARI	-492.162.934,45	-660.566.799,01	-1.187.781.082,17
580	GEÇMİŞ YILLAR OLUMSUZ FAALİYET SONUÇLARI HESABI (-)	-492.162.934,45	-660.566.799,01	-1.187.781.082,17
59	DÖNEM FAALİYET SONUÇLARI	8.863.514,48	88.685.184,16	460.513.751,74
590	DÖNEM OLUMLU FAALİYET SONUCU HESABI	282.369.769,13	727.628.190,46	1.563.854.751,89
591	DÖNEM OLUMSUZ FAALİYET SONUCU HESABI (-)	-273.506.254,65	-638.943.006,30	-1.103.341.000,15

DURAN VARLIKLAR HESABI								
299	BİRİKMİŞ AMORTİSMANLAR HESABI (-)	-478.383,63	-454.775,06	-808.755,38				
AKTİF TOPLAMI		320.119.886,47	2.168.751.332,45	2.706.580.290,06	PASİF TOPLAMI	320.119.886,47	2.168.751.332,45	2.706.580.290,06
Bilanço Dipnotları :								
Bilanço Dipnotları :		2022 YILI	2023 YILI	2024 YILI				
910	ALINAN TEMİNAT MEKTUPLARI HESABI	7.482.276,14	11.757.588,82	39.210.410,22				
911	ALINAN TEMİNAT MEKTUPLARI EMANETLERİ HESABI	7.482.276,14	11.757.588,82	39.210.410,22				
914	VERİLEN TEMİNAT MEKTUPLARI HESABI	500.000,00	500.000,00	500.000,00				
915	VERİLEN TEMİNAT MEKTUPLARI KARŞILIĞI HESABI	500.000,00	500.000,00	500.000,00				
920	GİDER TAAHHÜTLERİ HESABI	117.158.238,44	117.158.238,44	117.158.238,44				
921	GİDER TAAHHÜTLERİ KARŞILIĞI HESABI	117.158.238,44	117.158.238,44	117.158.238,44				
948	BAŞKA BİRİMLER ADINA İZLENEN ALACAKLAR HESABI	1.969.040,18	2.079.470,66	1.815.056,73				
949	BAŞKA BİRİMLER ADINA İZLENEN ALACAK EMANETLERİ HESABI	1.969.040,18	2.079.470,66	1.815.056,73				
962	YÜKSEKÖĞRETİM KURUMLARI BİLİMSEL PROJELER HESABI	558.921,37	703.002,20	979.881,79				
963	BİLİMSEL PROJELER KARŞILIĞI HESABI	558.921,37	703.002,20	979.881,79				
990	KİRAYA VERİLEN, İRTİFAK HAKKI TESİS EDİLEN MADDİ DURAN VARLIKLARIN KAYITLI DEĞERLERİ HESABI	834.222,33	251.668,75	241.293,75				
993	MADDİ DURAN VARLIKLARIN KİRA VE İRTİFAK HAKKI GELİRLERİ HESABI	0,00	0,00	241.293,75				
999	DiĞER NAZIM HESAPLAR KARŞILIĞI HESABI	834.222,33	251.668,75	482.587,50				

24.02.2025 11:48:11

** Rapor 24/02/2025 - 08:27:50 tarihli bilgileri içermektedir

2.2. Faaliyet Sonuçları Tablosu

Kamu İdaresi Kodu 486						FAALİYET SONUÇLARI TABLOSU						Mali Yıl: 2024		
Kamu İdaresi Adı BATMAN ÜNİVERSİTESİ														
Hesap Kodu	Yardımcı Hesap		GİDERİN TÜRÜ	2022 YILI	2023 YILI	2024 YILI	Hesap Kodu	Yardımcı Hesap		GELİRİN TÜRÜ	2022 YILI	2023 YILI	2024 YILI	
	Kod1	Kod2						Kod1	Kod2					Kod3
630	00	00	GİDERLER HESABI	300.487.006,96	672.811.410,73	1.468.301.154,47	600	00	00	GELİRLER HESABI	309.439.483,93	764.419.695,24	1.396.161.562,00	
630	01	00	PERSONEL GİDERLERİ	214.656.614,63	474.984.851,66	935.538.372,92	600	03	00	Teşebbüs ve Mülkiyet Gelirleri	17.582.119,82	22.022.754,02	25.340.195,28	
630	01	01	MEMURLAR	171.830.965,23	364.838.432,34	751.305.914,36	600	03	01	Mal ve Hizmet Satış Gelirleri	16.148.875,19	20.181.187,80	22.453.221,24	
630	01	02	SÖZLEŞMELİ PERSONEL	4.682.392,06	9.231.934,77	20.643.707,02	600	03	06	Kira Gelirleri	1.433.244,63	1.841.566,22	2.886.974,04	
630	01	03	İŞÇİLER	37.800.895,27	100.451.267,53	162.476.466,29	600	04	00	Alınan Bağış ve Yardımlar ile Özel Gelirler	286.250.415,79	734.124.329,49	1.351.324.743,51	
630	01	04	Geçici Süreli Çalışanlar	333.963,59	460.674,02	1.112.285,25	600	04	01	Yurt Dışından Alınan Bağış ve Yardımlar	1.769.371,16	1.458.032,12	3.135.759,14	
630	01	05	Diğer Personel	8.398,48	2.543,00	0,00	600	04	02	Merkezi Yönetim Bütçesine Dahil İdarelerden Alınan Bağış ve Yardımlar	281.302.250,00	731.345.000,00	1.341.137.000,00	
630	02	00	Sosyal Güvenlik Kurumlarına Devlet Primi Giderleri	25.557.087,56	57.208.869,87	100.070.674,43	600	04	03	Diğer İdarelerden Alınan Bağış ve Yardımlar	0,00	48.300,00	131.160,00	
630	02	01	Memurlar	17.708.858,81	34.445.545,64	63.304.410,74	600	04	04	Kurumlardan ve Kişilerden Alınan Yardım ve Bağışlar	1.808.856,63	225.417,27	730.225,98	
630	02	02	Sözleşmeli Personel	574.624,70	1.139.758,51	2.344.271,99	600	04	05	Proje Yardımları	1.369.938,00	1.047.580,10	6.190.598,39	
630	02	03	İşçiler	7.174.302,87	21.416.627,22	34.012.318,63	600	05	00	Diğer Gelirler	4.754.032,31	7.134.812,19	18.268.325,09	
630	02	04	Geçici Süreli Çalışanlar	99.301,18	206.938,50	403.088,87	600	05	01	Faiz Gelirleri	3.535,53	6.079,16	30.645,85	
630	02	99	Sosyal Güvenlik Primi Ödemeleri Gecikme Cezası ve Zamları	0,00	0,00	6.584,20	600	05	02	Kişi ve Kurumlardan Alınan Paylar	27.792,72	117.709,36	138.097,30	
630	03	00	Mal ve Hizmet Alım Giderleri	36.493.230,13	43.101.591,41	63.303.808,31	600	05	03	Para Cezaları	23.401,75	82.625,89	311.268,17	
630	03	01	Üretime Yönelik Mal ve Malzeme Alımları	209.102,00	228.787,43	1.410.879,46	600	05	09	Diğer Çeşitli Gelirler	4.699.302,31	6.928.397,78	17.788.313,77	
630	03	02	Tüketime Yönelik Mal ve Malzeme Alımları	30.948.621,69	34.882.433,53	50.633.556,40	600	11	00	Değer ve Miktar Değişimleri Gelirleri	852.916,01	1.137.799,54	667.298,12	
630	03	03	Yolluklar	1.630.311,08	2.454.015,04	3.112.133,44	600	11	01	Döviz Mevcudunun Değerlemesinden Oluşan Olumlu Kur Farkları	852.916,01	1.137.799,54	667.298,12	
630	03	04	Görev Giderleri	225.992,96	202.381,01	502.901,43	600	25	00	Kamu İdarelerinden Bedelsiz Olarak Alınan Mali Olmayan Varlıklardan Elde Edilen Gelirler	0,00	0,00	561.000,00	
630	03	05	Hizmet Alımları	2.089.575,59	4.187.859,73	6.316.885,07	600	25	01	Genel Bütçe Kapsamındaki Kamu İdarelerinden Bedelsiz Olarak Alınan Mali Olmayan Varlıklardan Elde Edilen Gelirler	0,00	0,00	561.000,00	
630	03	06	Temsil ve Tanıtma	0,00	71.120,00	18.650,01	GELİRLER TOPLAMI (B)					309.439.483,93	764.419.695,24	1.396.161.562,00

Giderleri						
630	03	07	Menkul Mal, Gayrimaddi Hak Alım, Bakım ve Onarım Giderleri	1.158.039,42	734.126,51	897.562,50
630	03	08	Gayrimenkul Mal Bakım ve Onarım Giderleri	231.587,39	340.868,16	411.240,00
630	05	00	Cari Transferler	5.320.334,44	7.187.984,24	18.816.743,92
630	05	01	Görevlendirme Giderleri	4.678.735,38	5.824.734,24	16.680.512,63
630	05	03	Kar Amacı Gütmeyen Kuruluşlara Yapılan Transferler	553.255,64	1.311.000,00	1.658.764,62
630	05	04	Hanehalkı ve İşletmelere Yapılan Transferler	88.343,42	52.250,00	477.466,67
630	07	00	Sermaye Transferleri	0,00	0,00	62.500,00
630	07	01	Kurum, İşletme ve Hanehalkına Yapılan Sermaye Transferleri	0,00	0,00	62.500,00
630	11	00	Değer ve Miktar Değişimleri Giderleri	243.300,66	50.423,61	466.978,93
630	11	01	Döviz Mevcudunun Değerlemesinden Oluşan Olumsuz Kur Farkları	243.300,66	50.423,61	466.978,93
630	13	00	Amortisman Giderleri	9.423.065,47	58.336.959,06	239.226.564,25
630	13	01	Maddi Duran Varlıkların Amortisman Giderleri	8.668.794,26	57.806.428,72	237.839.764,24
630	13	02	Maddi Olmayan Duran Varlıkların Amortisman Giderleri	754.271,21	530.530,34	1.386.800,01
630	14	00	İlk Madde ve Malzeme Giderleri	4.321.283,66	5.798.130,38	10.889.523,33
630	14	01	Kırtasiye Malzemeleri	532.808,51	1.400.739,73	872.260,33
630	14	02	Beslenme/Gıda Amaçlı ve Mutfakta Kullanılan Tüketim Malzemeleri	31.796,69	43.160,13	14.872,12
630	14	03	Tıbbi ve Laboratuvar Sarf Malzemeleri	293.501,38	301.124,79	1.755.902,34
630	14	04	Yakıtlar, Yakıt Katkıları ve Katkı Yağlar	205.648,69	903.436,26	3.644.134,28
630	14	05	Temizleme Ekipmanları	194.208,71	388.566,30	1.134.749,53
630	14	06	Giyecek, Mefruşat ve Tuhafiye Malzemeleri	511.762,88	1.156.636,69	230.475,74
630	14	07	Yiyecek	435.162,42	210.513,89	870.168,59
630	14	08	İçecek	186.567,04	113.044,62	369.052,32
630	14	09	Canlı Hayvanlar	12.636,00	0,00	24.448,50
630	14	10	Zirai Maddeler	56.404,00	4.495,80	113.552,00
630	14	12	Bakım Onarım ve Üretim Malzemeleri	1.210.018,37	744.080,51	686.155,91
630	14	13	Yedek Parçalar	435.341,55	245.211,81	287.165,00
630	14	14	Nakil Vasıtaları Lastikleri	7.356,12	0,00	25.920,00
630	14	15	Değişim, Bağış ve Satış Amaçlı Yayınlar	147.978,00	204.140,00	60.121,00
630	14	16	Spor Malzemeleri Grubu	20.827,00	50.565,95	0,00
630	14	17	Basınçlı Ekipmanlar	0,00	0,00	10.135,00
630	14	99	Diğer Tüketim Amaçlı Malzemeler	39.266,30	32.413,90	790.410,67
630	15	00	Karşılık Giderleri	0,00	11.157.026,20	65.612.456,01

Hesap Kodu	Yardımcı Hesap		İNDİRİM, İADE VE İSKONTONUN TURU	2022 YILI	2023 YILI	2024 YILI
	Kod1	Kod2				
610	00	00	İNDİRİM, İADE VE İSKONTOLAR HESABI	88.962,49	2.923.100,35	380.215,91
610	03	00	Teşebbüs ve Mülkiyet Gelirleri	82.411,10	2.918.931,60	363.521,37
610	03	01	Mal ve Hizmet Satış Gelirleri	76.435,35	2.917.425,08	357.600,20
610	03	06	Kira Gelirleri	5.975,75	1.506,52	5.921,17
610	04	00	Alınan Bağış ve Yardımlar ile Özel Gelirler	0,00	0,00	12.000,00
610	04	05	Proje Yardımları	0,00	0,00	12.000,00
610	05	00	Diğer Gelirler	6.551,39	4.168,75	4.694,54
610	05	03	Para Cezaları	0,00	4.168,75	4.694,54
610	05	09	Diğer Çeşitli Gelirler	6.551,39	0,00	0,00
İNDİRİM, İADE VE İSKONTO TOPLAMI (C)				88.962,49	2.923.100,35	380.215,91

630	15	04	Kidem Tazminatı Karşılıkları	0,00	11.157.026,20	65.612.456,01				
630	20	00	Silinen Alacaklardan Kaynaklanan Giderler	66.430,37	0,00	23.581,55				
630	20	01	Gelirlerden Alacaklardan Silinenler	0,00	0,00	23.581,55				
630	20	02	Kişilerden Alacaklardan Silinenler	66.430,37	0,00	0,00				
630	30	00	Proje Kapsamında Yapılan Cari Giderler	4.389.810,03	14.877.078,88	34.174.641,13				
630	30	06	Proje Kapsamında Yapılan Cari Giderler	4.389.810,03	14.877.078,88	34.174.641,13				
630	99	00	Diğer Giderler	15.850,01	108.495,42	115.309,69				
630	99	99	Yukarıda Tanımlanamayan Diğer Giderler	15.850,01	108.495,42	115.309,69				
GİDERLER TOPLAMI (A)				300.487.006,96	672.811.410,73	1.468.301.154,47				
				2022 YILI	2023 YILI	2024 YILI				
GİDERLER TOPLAMI (A)				300.487.006,96	672.811.410,73	1.468.301.154,47	NET GELİR (D= (B-C)	309.350.521,44	761.496.594,89	1.395.781.346,09
GELİRLER TOPLAMI (B)				309.439.483,93	764.419.695,24	1.396.161.562,00	ENFLASYON DÜZELTMESİ (E)	0,00	0,00	533.033.560,00
İNDİRİM İADE İSKONTO TOPLAMI (C)				88.962,49	2.923.100,35	380.215,91	FAALİYET SONUCU ((D+E)-A)(+/-)	8.863.514,48	88.685.184,16	460.513.751,74
24.02.2025 12:14:23				** Rapor 24/02/2025 08:51:56 tarihli bilgileri içermektedir						

2.3. Özkaynak Değişim Tablosu

31.12.2024 TARİHİNDE SONA EREN DÖNEME AİT ÖZKAYNAK DEĞİŞİM TABLOSU						
Kamu İdaresi Kodu	486			Yıl: 2024		
Kamu İdaresi Adı	BATMAN ÜNİVERSİTESİ					
	2023			2024		
	ÖNCEKİ DÖNEM BAŞI BAKİYESİ	ÖNCEKİ DÖNEM İÇİ HAREKETLER	ÖNCEKİ DÖNEM SONU BAKİYESİ	DÖNEM BAŞI BAKİYESİ	DÖNEM İÇİ HAREKETLER	DÖNEM SONU BAKİYESİ
NET DEĞER	249.986.458,90	5.275.924,66	255.262.383,56	255.262.383,56	7.225.229,83	262.487.613,39
A- Denge Kayıtları	1.662.185,62	0,00	1.662.185,62	1.662.185,62	0,00	1.662.185,62
B- Varlık Envanteri	85.628.756,06	119.000,00	85.747.756,06	85.747.756,06	456.500,00	86.204.256,06
C- Yükümlülük Envanteri	0,00	0,00	0,00	0,00	0,00	0,00
Ç- Değer Hareketleri Sonuç Hesabından Aktarılanlar	-10.473,29	4.639.167,38	4.628.694,09	4.628.694,09	4.324.973,33	8.953.667,42
D- Enflasyon Düzeltme Farkları						
E- Diğer	162.705.990,51	517.757,28	163.223.747,79	163.223.747,79	2.443.756,50	165.667.504,29
DEĞER HAREKETLERİ	11.740.913,34	-4.439.999,04	7.300.914,30	7.300.914,30	-1.664.300,27	5.636.614,03
YEDEKLER						
GEÇMİŞ YILLAR OLUMLU FAALİYET SONUÇLARI	805.542.002,94	1.642.773.148,43	2.448.315.151,37	3.175.943.341,83	-114.172.479,64	3.061.770.862,19
GEÇMİŞ YILLAR OLUMSUZ FAALİYET SONUÇLARI	-765.669.189,10	105.102.390,09	-660.566.799,01	-1.299.509.805,31	111.728.723,14	-1.187.781.082,17
DÖNEM FAALİYET SONUÇLARI	0,00	88.685.184,16	88.685.184,16	0,00	460.513.751,74	460.513.751,74
Muhasebe Politikalarındaki Değişiklikler						
24.02.2025 12:22:07						
G.Y.M.Y. Örnek:23						

2.4. Bütçelenen ve Gerçekleşen Tutarların Karşılaştırma Tablosu

BÜTÇELENEN VE GERÇEKLEŞEN TUTARLARIN KARŞILAŞTIRMA TABLOSU			
Kamu İdaresi Kodu	486	Yıl : 2024	
Kamu İdaresi Adı	BATMAN ÜNİVERSİTESİ		
	Bütçelenen Tutarlar		Gerçekleşen Tutar
	Bütçe Ödeneği / Gelir Tahmini	Nihai Ödenek	
TAHSİLATLAR			
Vergi Gelirleri	0,00	0,00	0,00
Sosyal Güvenlik Gelirleri	0,00	0,00	0,00
Teşebbüs ve Mülkiyet Gelirleri	12.800.000,00	0,00	25.316.613,73
Alınan Bağış ve Yardımlar İle Özel Gelirler	1.280.472.000,00	0,00	1.404.620.929,00
Diğer Gelirler	5.057.000,00	0,00	11.796.816,33
Sermaye Gelirleri	0,00	0,00	0,00
Alacaklardan Tahsilat	0,00	0,00	0,00
Red ve İadeler (-)	0,00	0,00	380.215,91
Toplam Tahsilatlar	1.298.329.000,00	0,00	1.441.354.143,15
ÖDEMELER			
Personel Giderleri	866.095.000,00	948.522.256,21	935.538.372,92
Sosyal Güvenlik Kurumlarına Devlet Primi Giderleri	92.702.000,00	103.873.561,03	100.070.674,43
Mal ve Hizmet Alım Giderleri	101.841.000,00	108.851.676,90	79.429.925,52
Faiz Giderleri	0,00	0,00	0,00
Cari Transferler	15.241.000,00	19.551.500,00	18.614.012,63
Sermaye Giderleri	222.450.000,00	282.051.800,00	147.121.235,10
Sermaye Transferleri	0,00	0,00	0,00
Borç Verme	0,00	0,00	0,00
Yedek Ödenekler	0,00	0,00	0,00
Toplam Ödemeler	1.298.329.000,00	1.462.850.794,14	1.280.774.220,60
NET TAHSİLATLAR/ÖDEMELER			1,13

24.02.2025 12:23:55

** Rapor 24/02/2025 08:33:24 tarihli bilgileri içermektedir

G.Y.M.Y. Örnek:24

3. Diğer Hususlar

Mali Denetim Sonuçları

3.1.Dış Denetim Sonuçları

2024 yılında Üniversitemiz harcama birimleri Sayıştay Başkanlığı tarafından denetlenmiş olup, rapor beklenmektedir.

3.2.İç Denetim Sonuçları

2024-2025 dönemi İç Denetim programında 2024 yılı için öngörülen 2 adet denetim görevi yerine getirilmiş ve raporları üst yönetim ile denetlenen birimlere sunulmuştur

Bu denetimler;

-Bilimsel Araştırma Projeleri Denetimi

-Satın Alma İşlemleri-Doğrudan Temin Süreci Denetimi

3.3.Döner Sermaye İşletme Müdürlüğü Gelirleri

GELİR TÜRÜ	GELİR TOPLAMI	
	2023	2024
Proje Danışmanlık Gelirleri	19.838,95	185.524,99
Kurs Gelirleri	160.329,86	417.954,40
Tahlil Analiz Gelirleri	2.123.488,47	1.981.906,46
Diğer Gelirler	8.091,09	369.101,32
TOPLAM	2.311.748,37	2.954.487,17

3.4.Döner Sermaye İşletme Müdürlüğü Giderleri

GİDER TÜRÜ	GİDER TOPLAMI	
	2023	2024
Personel Giderleri (Ek Ödemeler)	570.809,09	961.378,31
Mal ve Hizmet Alım Giderleri	1.280.000,00	973.746,62
Sermaye Giderleri (Vergi ve Benzeri Diğer Giderler)	0,00	17.294,78
Cari Transferler (Bap ve Hazine Payı)	147.897,23	166.848,49
TOPLAM	1.998.706,32	2.119.268,20

B- Performans Bilgileri

3.4.A. Program, Alt Program, Faaliyet Bilgileri

Program	Alt Program	Faaliyet	Faaliyet Açıklamaları
ARAŞTIRMA, GELİŞTİRME VE YENİLİK	ARAŞTIRMA ALTYAPILARI	Yükseköğretim Kurumları Araştırma Altyapısı Kurulması ve Geliştirilmesi	<ul style="list-style-type: none">✓ Ülke ekonomisine katkı yapacak ve aynı zamanda toplumsal ihtiyaçlara cevap verecek araştırmalara öncelik vermek ve kaynak oluşturmak,✓ Yörenin yeraltı ve yer üstü kaynaklarının araştırılması ve bunların ekonomiye kazandırılması için araştırmalar planlamak ve uygulamak,✓ Lisans ve lisansüstü öğrencilerinin araştırma konusunda ilgilerini artırmak, proje geliştirmelerine ve geliştirilen projelerde görev almalarına yönelik önlem almak ve uygulamak,✓ Yurt içi ve yurt dışı paydaşlarla işbirliği halinde araştırma çalışmalarının planlanmasını ve uygulanmasını teşvik etmek,✓ Teknoloji ithal eden ülke konumundan, teknoloji geliştirecek araştırmalar yapan ülke konumuna geçmeye katkı yapacak araştırmalara öncelik vermek ve desteklemek,✓ Üretim sanayisiyle entegre olmak, araştırma imkânları konusunda akredite olmaya öncelik vererek iç ve dış paydaşlara analiz ve kalite kontrol bakımından destek sağlamak,✓ Daha önce proje desteği olan personelin başarı öykülerinin duyurulması ve dış kaynaklı projelerden elde edilecek olanaklar ile araştırma yapan araştırmacı sayısının artırılmasını sağlamak,✓ Hedef ürünlerin araştırılması ve üretimi için benzer konularda araştırma yapan yurt içi ve yurt dışı üniversitelerle işbirliği yapılmasını desteklemek,✓ Bölgenin petrol konusundaki zenginliğinden hareketle bu alanda yetkin iş gücünü oluşturarak petrol arama, petrol işleme, rafineri ve petrokimya ürünlerine yönelik araştırmaların sayısını artırmak.
	YÜKSEKÖĞRETİMDE BİLİMSEL ARAŞTIRMA VE GELİŞTİRME	Yükseköğretim Kurumları Temel Araştırma Hizmetleri	
HAYAT BOYU ÖĞRENME	YÜKSEKÖĞRETİM KURUMLARI SÜREKLİ EĞİTİM FAALİYETLERİ	Toplum Hizmetine Sunulan Eğitim Programları, Kurs ve Seminerler	<ul style="list-style-type: none">✓ Üniversitenin sağladığı teknoloji ve lojistik destekle bölgede sürdürülebilir tarımın gelişimi.✓ Teknolojik yenilik ve uygulamaların iş çevrelerine duyurulması ve nitelikli eleman ihtiyacı için gereken eğitimlerin sağlanmasıyla bölgenin kalkınması.✓ Sanatsal-sosyal ve sportif etkinliklerle bölgenin kültürel yapısının gelişimi.✓ Yaşam boyu öğrenme kültürünün oluşturulması ve bu bağlamda yakın çevrede yaşam boyu öğrenme becerilerinin kazanılması.✓ Kültürel araştırmalarla bölgenin kültürel zenginliklerin ortaya çıkarılması, korunması ve geliştirilmesi✓ İş çevreleriyle bölgesel kalkınmaya yönelik imzalanan protokollerin katkısı.✓ Teknopark hizmetleri vb. ile bölgesel kalkınmaya katkı.✓ Halka açık kurs ve etkinliklerle halkın bilinçlenmesi (örneğin, sağlık konusunda bilinçlenme vb.).✓ Üniversitenin kalkınma ajansı destekli gerçekleştirdiği projelerin etkisi.✓ Belediye ile yapılan işbirlikleri ve projeler ile yerel yerel kalkınmanın gelişimi
		Yükseköğretim Kurumları Sosyal Sorumluluk Projeleri	Üniversitemiz sosyal sorumluluk projeleri uygulamaları ile girişimcilik, kariyer gelişimi, yerel ve bölgesel organizasyonlar, işbirliği, toplum için etkinlikler, kültürel sanatsal ve sportif etkinlikler, sosyal sorumluluk etkinlikleri, hizmetler, yaşam boyu öğrenme etkinlikleri vb konularda yapılacak hizmetler hedefe katkısı olacaktır.
		Hukuki Danışmanlık ve Muhakemat Hizmetleri	Üniversitemizin taraf olduğu adli ve idari davalarda, iç ve dış tahkim yargılamasında, icra işlemlerinde ve yargıya intikal eden diğer her türlü hukuki uyuşmazlıklarda temsil edilmesi; idarelerce hizmet satın alma yoluyla temsil ettirilecek dava ve icra takipleri ve tahkim ile ilgili işlemlerin koordine edilmesi, izlenmesi ve denetlenmesi; idare hizmetlerine ilişkin mevzuat, sözleşme, şartname ve uyuşmazlıklar ile ilgili hukuki mütalaa bildirilmesi; idarenin amaçlarının daha iyi gerçekleştirilmesi, mevzuata, plan ve programa uygun çalışmalarının temin edilmesi amacıyla gerekli hukuki tekliflerin hazırlanması gibi iş, işlem ve süreçlere yönelik giderleri bu faaliyet altında izlenecektir.
		İç Denetim	Üniversitemizin yönetim ve kontrol yapılarının risk analizleri doğrultusunda değerlendirilmesi, kaynakların etkili, ekonomik ve verimli kullanılıp kullanılmadığı hususunda incelemeler yapılması ve önerilerde bulunulması, harcamaların ve mali işlemlerin mevzuat ve üst politika belgelerine uygunluğu ile mali yönetim ve kontrol süreçlerinin denetlenmesi ve raporlanması gibi iş, işlem ve süreçlere yönelik giderleri bu faaliyet altında izlenecektir.

		Kamuoyu İlişkilerinin Yürütülmesi	Üniversitemizin basın ve halkla ilişkiler faaliyetlerinin planlanması ve yürütülmesi; 4982 sayılı Bilgi Edinme Hakkı Kanununa göre yapılacak bilgi edinme başvurularını etkin, süratli ve doğru bir şekilde sonuçlandırılması amacıyla gerekli tedbirlerin alınması gibi iş, işlem ve süreçlere yönelik giderleri bu faaliyet altında izlenecektir.
		Kurumsal Uluslararası İşbirliği Faaliyetleri	Üniversitemizin görev, yetki, sorumluluk ve faaliyet alanına giren konularda Avrupa Birliği, diğer uluslararası kuruluşlar ve ülkelerle ilişkilerinin yürütülmesi ve bu konuda koordinasyonun sağlanmasına ilişkin iş, işlem ve süreçlere yönelik giderleri bu faaliyet altında izlenecektir.
		Teftiş, İnceleme ve Soruşturma	Üniversitemizin her türlü faaliyet ve işlemleriyle ilgili teftiş, inceleme, soruşturma işlemlerinin yürütülmesi; idare amaçlarının ve görevlerinin daha iyi gerçekleştirilmesi; idarelerin mevzuat, plan ve programlara uygun çalışmasının temin edilmesi amacıyla gerekli tekliflerin hazırlanması ve üst yönetime sunulması gibi iş, işlem ve süreçlere yönelik giderleri bu faaliyet altında izlenecektir.
YÖNETİM VE DESTEK PROGRAMI	ÜST YÖNETİM, İDARİ VE MALİ HİZMETLER	Bilgi Teknolojilerine Yönelik Faaliyetler	Üniversitemizin bilgi işlem sistemlerinin işletilmesi ve geliştirilmesi ile teknolojik kapasitelerinin artırılmasına yönelik iş, işlem ve süreçlere ilişkin giderleri bu faaliyet altında izlenecektir.
		Diğer Destek Hizmetleri	Üniversitemizin tüm programlarına hizmet etmekle birlikte yukarıda yer alan faaliyetler kapsamına girmeyen diğer destek hizmeti niteliğindeki iş, işlem ve süreçlere yönelik giderleri bu faaliyet altında izlenecektir.
		Genel Destek Hizmetleri	Üniversitemizin tüm programlarına hizmet eder nitelikte olan temizlik, güvenlik, aydınlatma, ısıtma, onarım, taşıma ve benzeri mal ve hizmetlerin temini; fiziki çalışma ortamlarının düzenlenmesi, genel evrak ve arşiv hizmetlerinin yürütülmesi, sivil savunma ve seferberlik hizmetlerinin planlanması ve yürütülmesi gibi iş, işlem ve süreçlere yönelik giderleri bu faaliyet altında izlenecektir.
		İnsan Kaynakları Yönetimine İlişkin Faaliyetler	Üniversitemiz personel planlamasının yapılması; personel atama, nakil, terfi, emeklilik ve benzeri özlük işlemlerinin yürütülmesi; insan kaynağı kapasitesinin artırılmasına yönelik eğitimlerin planlanması ve düzenlenmesi gibi iş, işlem ve süreçlere yönelik giderleri bu faaliyet altında izlenecektir.
		İnşaat ve Yapı İşlerinin Yürütülmesi	Hazine adına kayıtlı olup idarelere tahsis edilen veya Üniversitemiz adına kayıtlı olan taşınmazlara ilişkin her türlü yapım, kiralama, satım, işletme, bakım onarım ve benzeri iş, işlem ve süreçlerin yürütülmesine yönelik giderler bu faaliyet altında izlenecektir.
		Özel Kalem Hizmetleri	Üniversitemiz Üst yönetimin çalışma programının düzenlenmesi ile resmi ve özel yazışmalar, protokol, tören, ziyaret, davet, karşılama, ağırlama gibi hizmetlerin yürütülmesi amacıyla gerçekleştirilen iş, işlem ve süreçlere yönelik giderler bu faaliyet altında izlenecektir.
		Strateji Geliştirme ve Mali Hizmetler	Üniversitemiz tarafından yürütülen ve Üniversitemiz tüm programlarına hizmet eder nitelikte olan mali yönetim ve kontrole ilişkin iş, işlem ve süreçlere yönelik giderler bu faaliyet altında izlenecektir.
		Taşınmaz Mal Gelirleriyle Yürütülecek Hizmetler	Hazine adına kayıtlı olup idarelere tahsis edilen veya Üniversitemiz adına kayıtlı olan taşınmazlara ilişkin her türlü yapım, kiralama, satım, işletme, bakım onarım ve benzeri iş, işlem ve süreçlerin yürütülmesine yönelik giderler bu faaliyet altında izlenecektir.
		Yükseköğretimde Öğrencilere Yönelik İdari Hizmetler	Öğrencilerin beden ve ruh sağlığının korunması, barınma, beslenme, çalışma, dinlenme ve boş zamanlarını değerlendirme gibi sosyal ihtiyaçlarını karşılamak ve bu amaçla bütçe imkanları nispetinde okuma salonları, yataklı sağlık merkezleri, mediko - sosyal merkezleri, öğrenci kantin ve lokantaları açmak, toplantı, sinema ve tiyatro salonları, spor salon ve sahaları, kamp yerleri sağlama faaliyetleri kapsamında yapılan idari faaliyetler izlenecektir.
YÜKSEKÖĞRETİM	ÖĞRETİM ELEMANLARINA SAĞLANAN BURS VE DESTEKLER	Araştırma Görevlileri Yurtdışı Araştırma Bursu Hizmetleri	Yükseköğretim kurumlarının bilimsel araştırma projeleri ile yurt içi ve yurt dışı öğretim elemanı ve öğrenci değişim programlarının desteklenmesi, yurt içi ve yurt dışında öğretim üyesi ve araştırmacı yetiştirilmesi çalışmaları hedeflenmektedir.
		Öğretim Elemanları Yurtdışı Yabancı Dil Bursu Hizmetleri	Üniversitemizde doktora derecesine sahip araştırma görevlisi, öğretim görevlisi veya Dr. öğretim üyesi kadrolarında görev yapmakta olan öğretim elemanlarının, yabancı dil seviyesini yükseltmek için yurtdışında katıldıkları yabancı dil kursu giderlerinin desteklenmesi amacıyla verilecek burslar izlenecektir.
		Öğretim Üyesi Yetiştirme Programı ve Yurtdışı Destek Hizmetleri	Üniversitemizde yükseköğretim kurumlarına Öğretim Üyesi Yetiştirme Programı kapsamında öğretim üyesi yetiştirilmesi amacıyla araştırma görevlisi kadrolarına atanana ilişkin iş ve işlemler izlenecektir.
	ÖN LİSANS EĞİTİMİ, LİSANS EĞİTİMİ VE LİSANSÜSTÜ EĞİTİM	Doktora Öğrencilerine Yönelik Burs Hizmetleri	Yükseköğretim kurumlarının bilimsel araştırma projeleri ile yurt içi ve yurt dışı öğretim elemanı ve öğrenci değişim programlarının desteklenmesi, yurt içi ve yurt dışında öğretim üyesi ve araştırmacı yetiştirilmesi çalışmaları hedeflenmektedir.
YÜKSEKÖĞRETİM		Doktora ve Tıpta Uzmanlık Eğitimi	Fen, Sosyal ve Sağlık bilimleri alanında nitelikli araştırmacılar ve bilimsel ve teknolojik bilgi ve beceriye sahip bireyler yetiştirilmesi hedeflenmektedir.

ÖN LİSANS EĞİTİMİ, LİSANS EĞİTİMİ VE LİSANSÜSTÜ EĞİTİM	Fen ve Mühendislik Bilimleri Öğrencilerinin Uygulamalı Eğitimi	Kendi mesleği ile ilgili çağın gereklerine uygun teorik ve pratik bilgiye sahip, konusunda en iyi olmayı kendine amaç edinen, meslek ahlakı, aidiyet duygusu, grup içerisindeki ortak inanç ve değerler bütünlüğüne uyum kabiliyeti gelişmiş, nitelikli ve yetenekli bireyler yetiştirmektedir.
	Lisans Öğrencilerine Yönelik Burs Hizmetleri	YÖK tarafından desteklenen lisans öğrencilerine aktarılan bursların ödenmesi iş ve işlemleri bu faaliyette izlenecektir.
	Yabancı Uyruklu Öğrenci Programı Kapsamında Yürütülen Hizmetler	Üniversite ile yurt dışı yükseköğretim kurumları arasında yapılan anlaşmalar uyarınca öğrenci değişim programları uygulanabilir. Bu programlar çerçevesinde öğrenciler bir veya iki yarıyıl yurt içi veya yurt dışındaki üniversitelere gönderilebilir. Değişim programları, ikili anlaşmalar ve YÖK tarafından belirlenen esaslar doğrultusunda uygulanır.
	Yükseköğretim Kurumları Bilgi ve Kültürel Kaynaklar ile Sportif Altyapının Geliştirilmesi Hizmetleri	Üniversitemizin eğitim ve araştırma programlarının gereksinimleri doğrultusunda, bilgiyi hizmet verdiği kitleye, çağın gereklerini gelişen teknolojileri kullanarak ulusal ve uluslararası bilgi merkezleri arasında elektronik bilgi transferlerini gerçekleştirerek, toplam kalite ilkeleri çerçevesinde, gelişmelerin gerisinde kalmayan modern bir bilgi merkezi olmayı amaç edinmiştir.
	Yükseköğretim Kurumları Birinci Öğretim	Kendi mesleği ile ilgili çağın gereklerine uygun teorik ve pratik bilgiye sahip, konusunda en iyi olmayı kendine amaç edinen, meslek ahlakı, aidiyet duygusu, grup içerisindeki ortak inanç ve değerler bütünlüğüne uyum kabiliyeti gelişmiş, nitelikli ve yetenekli bireyler yetiştirmektedir.
	Yükseköğretim Kurumları İkinci Öğretim	Kendi mesleği ile ilgili çağın gereklerine uygun teorik ve pratik bilgiye sahip, konusunda en iyi olmayı kendine amaç edinen, meslek ahlakı, aidiyet duygusu, grup içerisindeki ortak inanç ve değerler bütünlüğüne uyum kabiliyeti gelişmiş, nitelikli ve yetenekli bireyler yetiştirmektedir.
	Yükseköğretim Kurumları Tezsiz Yüksek Lisans	Fen, Sosyal ve Sağlık bilimleri alanında nitelikli araştırmacılar ve bilimsel ve teknolojik bilgi ve beceriye sahip bireyler yetiştirilmesi hedeflenmektedir.
	Yükseköğretim Kurumları Uzaktan Eğitim	Üniversitemizin tüm akademik birimlerinde, YÖK tarafından ortak zorunlu dersler (5i) olarak ifade edilen üç ders merkezimizin alt yapısı üzerinden uzaktan eğitim yoluyla yürütülmektedir. Atatürk İlkeleri ve İnkılap Tarihi I – II Türk Dili I – II Yabancı Dil (İngilizce) I - II
YÜKSEKÖĞRETİMDE ÖĞRENCİ YAŞAMI	Yükseköğretimde Barınma Hizmetleri	Öğrencilerin beden ve ruh sağlığının korunması, barınma, beslenme, çalışma, dinlenme ve boş zamanlarını değerlendirme gibi sosyal ihtiyaçlarını karşılamak ve bu amaçla bütçe imkanları nispetinde okuma salonları, yataklı sağlık merkezleri, mediko - sosyal merkezleri, öğrenci kantin ve lokantaları açmak, toplantı, sinema ve tiyatro salonları, spor salon ve sahaları, kamp yerleri sağlama faaliyetleri izlenecektir.
	Yükseköğretimde Beslenme Hizmetleri	Öğrencilerin beden ve ruh sağlığının korunması, barınma, beslenme, çalışma, dinlenme ve boş zamanlarını değerlendirme gibi sosyal ihtiyaçlarını karşılamak ve bu amaçla bütçe imkanları nispetinde okuma salonları, yataklı sağlık merkezleri, mediko - sosyal merkezleri, öğrenci kantin ve lokantaları açmak, toplantı, sinema ve tiyatro salonları, spor salon ve sahaları, kamp yerleri sağlama faaliyetleri izlenecektir.
	Yükseköğretimde Kültür ve Spor Hizmetleri	Öğrencilerin beden ve ruh sağlığının korunması, barınma, beslenme, çalışma, dinlenme ve boş zamanlarını değerlendirme gibi sosyal ihtiyaçlarını karşılamak ve bu amaçla bütçe imkanları nispetinde okuma salonları, yataklı sağlık merkezleri, mediko - sosyal merkezleri, öğrenci kantin ve lokantaları açmak, toplantı, sinema ve tiyatro salonları, spor salon ve sahaları, kamp yerleri sağlama faaliyetleri izlenecektir.
YÜKSEKÖĞRETİM	Yükseköğretimde Öğrenci Yaşamına İlişkin Diğer Hizmetler	Öğrencilerin beden ve ruh sağlığının korunması, barınma, beslenme, çalışma, dinlenme ve boş zamanlarını değerlendirme gibi sosyal ihtiyaçlarını karşılamak ve bu amaçla bütçe imkanları nispetinde okuma salonları, yataklı sağlık merkezleri, mediko - sosyal merkezleri, öğrenci kantin ve lokantaları açmak, toplantı, sinema ve tiyatro salonları, spor salon ve sahaları, kamp yerleri sağlama faaliyetleri izlenecektir.
	Yükseköğretimde Sağlık Hizmetleri	Öğrencilerin koruyucu ve tedavi edici hekimlik dallarında beden ve ruh sağlıklarının korunması, muayene ve tedavileriyle psikolojik danışmanlık hizmetlerinin verilmesi faaliyetleri izlenecektir.

3.4.B. Performans Sonuçlarının Değerlendirilmesi

3.4.B.A. Alt program hedef ve göstergeleriyle ilgili gerçekleştirme sonuçları ve değerlendirmeler

Yıl: 2024
Programın Adı: ARAŞTIRMA, GELİŞTİRME VE YENİLİK
Alt Programın Adı: ARAŞTIRMA ALTYAPILARI
Alt Program Hedefi: Ülkemizin bilgi birikiminin artırılmasına ve teknolojik gelişimine katkıda bulunmak üzere yükseköğretim kurumlarında araştırma altyapılarının kurulması ve kapasitelerinin güçlendirilmesi

Sıra	Gösterge Adı	Ölçü Birimi	Önceki Dönem Grç		Hedeflenen Gösterge Değeri	Yılsonu Gerçekleşme Tahmini	Gerçekleşme						
			Yılı	Değeri			1. Üç Aylık	2. Üç Aylık	3. Üç Aylık	4. Üç Aylık	Yılsonu Değeri	Gerçekleşme Oranı	Gerçekleşme Durumu
1	Araştırma altyapısı projesi tamamlanma oranı	Oran	2022	70	84	82	0	72	74	80	80	95	Kısmen Ulaşıldı
Değerlendirme		Enerji alanında pilot üniversite misyonu ile faaliyetini sürdüren Üniversitemiz belirlenen performans göstergelerine ulaşma yönünde gerek finansman kaynağının ilgili kurumlardan destek alarak sağlanması ile plan dönemi boyunca performans değerlerine ulaşabileceği değerlendirilmektedir.											

Yıl: 2024
Programın Adı: ARAŞTIRMA, GELİŞTİRME VE YENİLİK
Alt Programın Adı: YÜKSEKÖĞRETİMDE BİLİMSEL ARAŞTIRMA VE GELİŞTİRME
Alt Program Hedefi: Yükseköğretim kurumlarında inovasyon amaçlı bilimsel çalışmaların artırılması

Sıra	Gösterge Adı	Ölçü Birimi	Önceki Dönem Grç		Hedeflenen Gösterge Değeri	Yılsonu Gerçekleşme Tahmini	Gerçekleşme						
			Yılı	Değeri			1. Üç Aylık	2. Üç Aylık	3. Üç Aylık	4. Üç Aylık	Yılsonu Değeri	Gerçekleşme Oranı	Gerçekleşme Durumu
1	Ar-ge'ye harcanan bütçenin toplam bütçeye oranı	Oran	2022	0,0128	0,1800	0,1700	0	1,1000	1,1000	1,0200	1,0200	566	Aşıldı
2	Ar-ge sonucu ortaya çıkan ürünlere ilişkin alınan patent sayısı	Sayı	2019	2	1	0	0	0	0	0	0	0	Ulaşılamadı
3	Ar-ge sonucu ticarileştirilen ürün sayısı	Sayı	2020	0	1	1	0	0	0	0	0	0	Ulaşılamadı
4	Araştırma merkezleri gelir miktarı	TL	2022	467.350,9200	60.000	50.000	85.909,5	165.926,77	2.000	25.000	278.836,27	464	Aşıldı
5	Araştırma merkezlerinin sanayi ile yaptığı proje sayısı	Sayı	2021	0	2	1	0	0	0	0	0	0	Ulaşılamadı
6	BAP kapsamında desteklenen araştırma projeleri sayısı	Sayı	2022	26	22	20	5	10	33	47	47	213	Aşıldı
7	Öğretim elemanı başına düşen ar-ge proje sayısı	Sayı	2022	0,0625	0,1500	0,1200	0,0090	0,0300	0,0500	0	0,0200	13	Ulaşılamadı
8	Patent, faydalı model ve endüstriyel tasarım başvuru sayısı	Sayı	2020	1	1	1	0	0	0	0	0	0	Ulaşılamadı
9	Ulusal ve uluslararası kuruluşlar tarafından desteklenen ar-ge projesi sayısı	Sayı	2022	6	4	3	0	0	0	0	0,0036	0	Ulaşılamadı
10	Uluslararası endekslerde yer alan bilimsel yayın sayısı	Sayı	2022	392	450	400	225	189	189	189	792	176	Aşıldı
Değerlendirme		Enerji alanında pilot üniversite misyonu ile faaliyetini sürdüren Üniversitemiz belirlenen performans göstergelerine ulaşma yönünde gerek finansman kaynağının ilgili kurumlardan destek alarak sağlanması ile plan dönemi boyunca performans değerlerine ulaşabileceği değerlendirilmektedir.											

Yıl: 2024
Programın Adı: HAYAT BOYU ÖĞRENME
Alt Programın Adı: YÜKSEKÖĞRETİM KURUMLARI SÜREKLİ EĞİTİM FAALİYETLERİ
Alt Program Hedefi: Toplumun tüm kesimlerine ihtiyaç duyduğu alanlarda eğitimler verilmesi, kamu kurum ve kuruluşları, özel sektör ve uluslararası kuruluşlarla işbirliğinin gelişmesine katkıda bulunulması

Sıra	Gösterge Adı	Ölçü Birimi	Önceki Dönem Grç		Hedeflenen Gösterge Değeri	Yılsonu Gerçekleşme Tahmini	Gerçekleşme						
			Yılı	Değeri			1. Üç Aylık	2. Üç Aylık	3. Üç Aylık	4. Üç Aylık	Yılsonu Değeri	Gerçekleşme Oranı	Gerçekleşme Durumu
1	Dezavantajlı gruplara yönelik sosyal entegrasyon ve kapsayıcılığa ilişkin yapılan faaliyet sayısı	Sayı	2019	3	7	6	2	5	2	2	11	157	Aşıldı
2	Eğitim programlarına başvuran kişi sayısı	Sayı	2022	194	30	25	0	15	21	0	36	120	Ulaşıldı
3	Mezunlara yönelik gerçekleştirilen faaliyet sayısı	Sayı	2021	3	4	4	1	3	0	0	4	100	Ulaşıldı
4	Sürekli Eğitim Merkezi (SEM) ve Dil Merkezi (DİLMER) tarafından mesleki eğitime yönelik verilen sertifika sayısı	Sayı	2022	177	50	40	0	0	0	0	0	0	Ulaşılamadı
5	Tamamlanan sosyal sorumluluk projeleri sayısı	Sayı	2019	1	2	1	3	0	0	0	3	150	Aşıldı
6	Üniversitenin çevrecilik alanlarında aldığı ödül sayısı	Sayı	0	0	1	1	0	0	0	0	0	0	Ulaşılamadı
Değerlendirme		İzleme döneminde performans göstergesini etkileyecek iç ve dış çevrede ciddi değişiklik olmadığı, Plan dönemi boyunca performans değerlerine ulaşabileceği değerlendirilmektedir. Toplumsal gelişime katkıda bulunan çalışmaların yaygınlaştırılması hedefi doğrultusunda, toplumsal gelişim alanında gerçekleştirilen araştırma faaliyetlerinde ve toplumsal gelişim alanında dış katılımcılara yönelik düzenlenen eğitim faaliyetleri düzenlenmektedir. Üniversitenin dış paydaşlarla olan iletişim ve iş birliğinin güçlendirilmesi hedefi kapsamında, dış paydaşlarla üniversite hakkında düzenli toplantılar yapılarak bilgi paylaşımının artırılması sağlanmaktadır. Üniversitede kurum, kuruluşlarla iş birliği içerisinde ortak ve çevresel duyarlılık kapsamında çalışmalar yapılmaktadır. Alt program hedefindeki göstergelerin gerçekleşme durumu genel olarak belirlenen hedeflerin altında olup, belirlenen hedeflerin altında gerçekleşen göstergelerin iyileştirilmesi ihtiyacı görülmektedir.											

Yıl: 2024
Programın Adı: TEDAVİ EDİCİ SAĞLIK
Alt Programın Adı: TEDAVİ HİZMETLERİ
Alt Program Hedefi: Tedavi edici sağlık hizmetinin erişilebilir ve etkili olarak sunulmasının sağlanması

Sıra	Gösterge Adı	Ölçü Birimi	Önceki Dönem Grç		Hedeflenen Gösterge Değeri	Yılsonu Gerçekleşme Tahmini	Gerçekleşme						
			Yılı	Değeri			1. Üç Aylık	2. Üç Aylık	3. Üç Aylık	4. Üç Aylık	Yılsonu Değeri	Gerçekleşme Oranı	Gerçekleşme Durumu
1	Ameliyat sayısı	Sayı	0	0	0	0	0	0	0	0	0	0	0
2	Üniversite hastaneleri nitelikli yatak oranı	Oran	0	0	0	0	0	0	0	0	0	0	0
3	Üniversite hastaneleri yatak doluluk oranı	Oran	0	0	0	0	0	0	0	0	0	0	0
4	Yatan hasta sayısı	Sayı	0	0	0	0	0	0	0	0	0	0	0

Yıl: 2024
Programın Adı: YÜKSEKÖĞRETİM
Alt Programın Adı: ÖĞRETİM ELEMANLARINA SAĞLANAN BURS VE DESTEKLER
Alt Program Hedefi: Alanında yetkin, araştırmacı, bilgi üreten ve aktaran akademisyenler yetiştirilmesi

Sıra	Gösterge Adı	Ölçü Birimi	Önceki Dönem Grç		Hedeflenen Gösterge Değeri	Yılsonu Gerçekleşme Tahmini	Gerçekleşme						
			Yılı	Değeri			1. Üç Aylık	2. Üç Aylık	3. Üç Aylık	4. Üç Aylık	Yılsonu Değeri	Gerçekleşme Oranı	Gerçekleşme Durumu
1	SCI, SCI-Expanded, SSCI ve AHCI kapsamındaki dergilerde öğretim elemanı başına düşen yayın sayısı	Sayı	2022	0,3290	0,4200	0,4000	0,1400	0,2200	0,3300	0,4400	0,4400	104	Aşıldı
2	Yükseköğretim Kurulu tarafından belirlenecek öncelikli alanlarda sağlanan burslardan yararlanan doktora öğrenci sayısı	Sayı	2021	3	2	2	0	0	0	0	0	0	Ulaşılamadı
3	Yükseköğretim Kurulu tarafından sağlanan araştırma desteklerinden yararlananların sayısı	Sayı	2022	1	3	3	0	0	0	0	0	0	Ulaşılamadı
4	Yükseköğretim Kurulu, Türkiye Bilimler Akademisi ve TÜBİTAK bilim, teşvik ve sanat ödülleri sayısı	Sayı	0	0	1	1	0	0	0	0	0	0	Ulaşılamadı
Değerlendirme		"Alanında yetkin, araştırmacı, bilgi üreten ve aktaran akademisyenler yetiştirilmesi" alt program hedefi göstergelerinin gerçekleşme durumuna bakıldığında genelde belirlenen hedeflere ulaşılmadığı ve ilgili performans gösterge hedeflerine ulaşılması için iyileştirme faaliyetlerinin belirlenmesi gerektiği görülmektedir. Enerji alanında pilot üniversite misyonu ile faaliyetlerine devam eden Üniversitemizde bilimsel araştırma projeleri artarak devam etmekte ve artan proje sayısına ve niteliğine göre projeden yararlanan öğrenci sayısının sürekli artırılması yönünde çalışmalar devam etmekte olup Plan dönemi boyunca performans değerlerine ulaşabileceği değerlendirilmektedir.											

Yıl: 2024
Programın Adı: YÜKSEKÖĞRETİM
Alt Programın Adı: ÖN LİSANS EĞİTİMİ, LİSANS EĞİTİMİ VE LİSANSÜSTÜ EĞİTİM
Alt Program Hedefi: Mesleki yeterlilik sahibi ve gelişime açık mezunlar yetiştirilmesi

Sıra	Gösterge Adı	Ölçü Birimi	Önceki Dönem Grç		Hedeflenen Gösterge Değeri	Yılsonu Gerçekleşme Tahmini	Gerçekleşme						
			Yılı	Değeri			1. Üç Aylık	2. Üç Aylık	3. Üç Aylık	4. Üç Aylık	Yılsonu Değeri	Gerçekleşme Oranı	Gerçekleşme Durumu
1	Doktora eğitimini tamamlayanların sayısı	Sayı	2021	5	10	8	0	3	4	4	11	110	Aşıldı
2	Eğitim bilimleri kontenjan doluluk oranı	Oran	0	0	0	0	0	0	0	0	0	0	Ulaşılamadı
3	Eğitimin program süresinde bitirilme oranı	Oran	2022	70	82	80	0	0	0	0	0	0	Ulaşılamadı
4	Fen bilimleri kontenjan doluluk oranı	Oran	2022	97	72	66	79	79	94	94	94	130	Aşıldı
5	Kütüphanede bulunan basılı ve elektronik kaynak sayısı	Sayı	2022	5.716.427	220.000	210.000	7.230.516	6.114.633	6.114.996	6.115.489	6.115.489	2.779	Aşıldı

6	Kütüphanede bulunan öğrenci başına düşen basılı ve elektronik kaynak sayısı	Sayı	2022	342.372	19	17	440,93	398,2950	398,3000	398,3000	398,3000	2.094	Aşıldı
7	Kütüphaneden yararlanan kişi sayısı	Sayı	2022	57.891	55.000	50.000	0	5.385	5.385	5.385	16.155	30	Ulaşılamadı
8	Lisansüstü öğrencilerin toplam öğrenciler içindeki payı	Oran	2022	0,2400	0,1800	0,1700	0,1300	0,1300	0,1300	0,1400	0,1400	78	Kısmen Ulaşıldı
9	Öğrenci başına düşen eğitim alanı	Metrekare	2022	1,3200	1,7400	1,7300	1,5600	1,9600	1,6400	1,6400	1,6400	94	Ulaşıldı
10	Öğrenci başına düşen kapalı alan	Metrekare	2022	6,8200	8,9800	8,9600	7,7000	9,7200	8,1200	8,1200	8,1200	90	Ulaşıldı
11	Öğrenci değişim programlarından yararlanan öğrencilerin oranı	Oran	2022	0,0007	0,2800	0,2500	0	0,0007	0	0	0,0007	0	Ulaşılamadı
12	Öğretim üyesi başına düşen öğrenci sayısı	Sayı	2022	32,2200	40	42	44,6400	38,8000	41	41	41	102	Ulaşıldı
13	Sağlık bilimleri kontenjan doluluk oranı	Oran	2022	100	100	100	87	87	100	0	100	100	Ulaşıldı
14	Sosyal bilimler kontenjan doluluk oranı	Oran	2022	100	87	85	86	86	95	95	95	110	Aşıldı
15	Teknokent veya Teknoloji Transfer Ofisi (TTO) projelerine katılan öğrenci sayısı	Sayı	0	0	2	1	0	0	0	0	0	0	Ulaşılamadı
16	Uluslararası kuruluşlarla ortak uygulanan eğitim programı sayısı	Sayı	0	0	1	1	0	0	0	0	0	0	Ulaşılamadı
17	Yabancı dilde eğitim veren program sayısı	Sayı	2022	2	1	1	3	3	3	3	3	300	Aşıldı
18	Yabancı uyruklu akademisyen sayısı	Sayı	2022	1	4	3	1	1	0	0	1	25	Ulaşılamadı
19	Yabancı uyruklu öğrenci sayısı	Sayı	2022	212	390	320	237	235	227	249	249	65	Kısmen Ulaşıldı
20	Yan dal ve çift ana dal programından mezun olanların toplam mezun sayısına oranı	Oran	2020	0	0,0040	0,0030	0	0	0	0	0	0	Ulaşılamadı
Değerlendirme		Enerji alanında pilot üniversite misyonu ile faaliyetini sürdüren Üniversitemiz öğrencilerine kariyer planlama ve hedeflerini belirleme konularında yardımcı olmak üzere kariyer planlama desteği sağlanması, nitelikli lisans öğrencilerinin sayısını ve başarılarının her yıl artırılması hedeflenmektedir. Ulaşma yönünde gerek finansman kaynağının ilgili kurumlardan destek alarak sağlanması ile plan dönemi boyunca performans değerlerine ulaşılması hedeflenmektedir. İzleme döneminde performans göstergesini etkileyecek iç ve dış çevrede ciddi değişiklikler olmadığı, Plan dönemi boyunca performans değerlerine ulaşılacağı değerlendirilmektedir.											

Yıl: 2024
Programın Adı: YÜKSEKÖĞRETİM
Alt Programın Adı: YÜKSEKÖĞRETİMDE ÖĞRENCİ YAŞAMI
Alt Program Hedefi: Yükseköğretim öğrencilerine sunulan beslenme ve barınma hizmetlerinin kalitesinin artırılması; öğrencilerin kişisel ve sosyal gelişimi desteklenerek yaşam kalitesinin yükseltilmesi

Sıra	Gösterge Adı	Ölçü Birimi	Önceki Dönem Grç		Hedeflenen Gösterge Değeri	Yılsonu Gerçekleşme Tahmini	Gerçekleşme						
			Yılı	Değeri			1. Üç Aylık	2. Üç Aylık	3. Üç Aylık	4. Üç Aylık	Yılsonu Değeri	Gerçekleşme Oranı	Gerçekleşme Durumu
1	Barınma hizmetlerinden yararlanan öğrenci sayısı	Sayı	0	0	0	0	0	0	0	0	0	0	Ulaşılamadı
2	Beslenme hizmetlerinden yararlanan öğrenci sayısı	Sayı	2022	4,548	2,100	1,900	3.337	6.926	7.252	10.449	10.449	497	Aşıldı
3	Öğrenci başına düşen sosyal donatı alanı	Metrekare	2022	1,2700	1,6800	1,6700	1,3200	1,6700	1,3900	1,3900	1,3900	82	Kısmen Ulaşıldı
4	Öğrenci kulüp ve topluluk sayısı	Sayı	2022	39	33	32	43	43	44	44	44	133	Aşıldı
5	Sosyal, kültürel ve sportif faaliyet sayısı	Sayı	2022	106	9	8	41	43	19	46	149	1.655	Aşıldı
6	Yükseköğretimde öğrenci başına barınma harcaması	TL	0	0	0	0	0	0	0	0	0	0	Ulaşılamadı
7	Yükseköğretimde öğrenci başına beslenme harcaması	TL	2022	586,0800	340	280	243,1900	269,0700	65,5800	419,2000	997,0400	290	Aşıldı
8	Yükseköğretimde öğrenci yaşamından memnuniyet oranı	Oran	2021	45,4000	58,2000	53,4000	0	35,9500	35,9500	35,9500	35,9500	62	Kısmen Ulaşıldı
9	Yükseköğretimde öğrencilere sunulan sağlık hizmetinden yararlanan öğrenci sayısının toplam öğrenci sayısına oranı	Oran	2022	2,2000	2,5000	2	0,0028	0,0005	0,0029	0,0024	0,0024	0	Ulaşılamadı
Değerlendirme		Enerji alanında pilot üniversite misyonu ile faaliyetini sürdüren Üniversitemiz öğrencilerine sunulan beslenme ve barınma hizmetlerinin kalitesinin artırılması; öğrencilerin kişisel ve sosyal gelişimi desteklenerek yaşam kalitesinin yükseltilmesi ve mevcut olanaklarının modernizasyonu, spor kompleksinin yapım çalışmalarına başlanması, yeşil ve engelsiz kampüs çalışmalarının sürdürülmesi hedefleriyle kullanıcı memnuniyetini arttırarak çalışmalarını ilerletmektedir. Ayrıca yapım çalışmaları devam eden bina ve tesislerin hızla tamamlanarak öğrenci başına düşen beslenme ve barınma hizmetlerinin arttırılması ve teknolojik altyapı sağlanması için çalışmalar hızla devam etmektedir. İzleme döneminde performans göstergesini etkileyecek iç ve dış çevrede ciddi değişiklikler olmadığı, Plan dönemi boyunca performans değerlerine ulaşabileceği değerlendirilmektedir.											

Form4: Performans Göstergesi Sonuçları Formu

Program	Alt Program	Alt Program Hedefi	Performans Göstergesi	Hedeflenen Gösterge Değeri	Yılsonu Gerçekleşme Değeri	Gerçekleşme Durumu
ARAŞTIRMA, GELİŞTİRME VE YENİLİK	ARAŞTIRMA ALTYAPILARI	Ülkemizin bilgi birikiminin artırılmasına ve teknolojik gelişimine katkıda bulunmak üzere yükseköğretim kurumlarında araştırma altyapılarının kurulması ve kapasitelerinin güçlendirilmesi	Araştırma altyapısı projesi tamamlanma oranı	84	80	Kısmen Ulaşıldı
ARAŞTIRMA, GELİŞTİRME VE YENİLİK	YÜKSEKÖĞRETİMDE BİLİMSEL ARAŞTIRMA VE GELİŞTİRME	Yükseköğretim kurumlarında inovasyon amaçlı bilimsel çalışmaların artırılması	Ar-ge'ye harcanan bütçenin toplam bütçeye oranı	0,1800	1,0200	Aşıldı
			Ar-ge sonucu ortaya çıkan ürünlere ilişkin alınan patent sayısı	1	0	Ulaşılamadı
			Ar-ge sonucu ticarileştirilen ürün sayısı	1	0	Ulaşılamadı
			Araştırma merkezleri gelir miktarı	60.000	278.836,2700	Aşıldı
			Araştırma merkezlerinin sanayi ile yaptığı proje sayısı	2	0	Ulaşılamadı
			BAP kapsamında desteklenen araştırma projeleri sayısı	22	47	Aşıldı
			Öğretim elemanı başına düşen ar-ge proje sayısı	0,1500	0,0200	Ulaşılamadı
			Patent, faydalı model ve endüstriyel tasarım başvuru sayısı	1	0	Ulaşılamadı
			Ulusal ve uluslararası kuruluşlar tarafından desteklenen ar-ge projesi sayısı	4	0,0036	Ulaşılamadı
			Uluslararası endekslerde yer alan bilimsel yayın sayısı	450	792	Aşıldı
HAYAT BOYU ÖĞRENME	YÜKSEKÖĞRETİM KURUMLARI SÜREKLİ EĞİTİM FAALİYETLERİ	Toplumun tüm kesimlerine ihtiyaç duyduğu alanlarda eğitimler verilmesi, kamu kurum ve kuruluşları, özel sektör ve uluslararası kuruluşlarla işbirliğinin gelişmesine katkıda bulunulması	Dezavantajlı gruplara yönelik sosyal entegrasyon ve kapsayıcılığa ilişkin yapılan faaliyet sayısı	7	11	Aşıldı
			Eğitim programlarına başvuran kişi sayısı	30	36	Ulaşıldı
			Mezunlara yönelik gerçekleştirilen faaliyet sayısı	4	4	Ulaşıldı
			Sürekli Eğitim Merkezi (SEM) ve Dil Merkezi (DİLMER) tarafından mesleki eğitime yönelik verilen sertifika sayısı	50	0	Ulaşılamadı
			Tamamlanan sosyal sorumluluk projeleri sayısı	2	3	Aşıldı
			Üniversitenin çevrecilik alanlarında aldığı ödül sayısı	1	0	Ulaşılamadı
TEDAVİ EDİCİ SAĞLIK	TEDAVİ HİZMETLERİ	Tedavi edici sağlık hizmetinin erişilebilir ve etkili olarak sunulmasının sağlanması	Ameliyat sayısı	0	0	
			Üniversite hastaneleri nitelikli yatak oranı	0	0	
			Üniversite hastaneleri yatak doluluk oranı	0	0	
			Yatan hasta sayısı	0	0	
YÜKSEKÖĞRETİM	ÖĞRETİM ELEMANLARINA SAĞLANAN BURS VE DESTEKLER	Alanında yetkin, araştırmacı, bilgi üreten ve aktaran akademisyenler yetiştirilmesi	SCI, SCI-Expanded, SSCI ve AHCI kapsamındaki dergilerde öğretim elemanı başına düşen yayın sayısı	0,4200	0,4400	Aşıldı
			Yükseköğretim Kurulu tarafından belirlenecek öncelikli alanlarda sağlanan burslardan yararlanan doktora öğrenci sayısı	2	0	Ulaşılamadı
			Yükseköğretim Kurulu tarafından sağlanan araştırma desteklerinden yararlananların sayısı	3	0	Ulaşılamadı
			Yükseköğretim Kurulu, Türkiye Bilimler Akademisi ve TÜBİTAK bilim, teşvik ve sanat ödülleri sayısı	1	0	Ulaşılamadı

YÜKSEKÖĞRETİM	ÖN LİSANS EĞİTİMİ, LİSANS EĞİTİMİ VE LİSANSÜSTÜ EĞİTİM	Mesleki yeterlilik sahibi ve gelişime açık mezunlar yetiştirilmesi	Doktora eğitimini tamamlayanların sayısı	10	11	Aşıldı
			Eğitim bilimleri kontenjan doluluk oranı	0	0	Ulaşılamadı
			Eğitimin program süresinde bitirilme oranı	82	0	Ulaşılamadı
			Fen bilimleri kontenjan doluluk oranı	72	94	Aşıldı
			Kütüphanede bulunan basılı ve elektronik kaynak sayısı	220.000	6.115.489	Aşıldı
			Kütüphanede bulunan öğrenci başına düşen basılı ve elektronik kaynak sayısı	19	398,3000	Aşıldı
			Kütüphaneden yararlanan kişi sayısı	55.000	16.155	Ulaşılamadı
			Lisansüstü öğrencilerin toplam öğrenciler içindeki payı	0,1800	0,1400	Kısmen Ulaşıldı
			Öğrenci başına düşen eğitim alanı	1,7400	1,6400	Ulaşıldı
			Öğrenci başına düşen kapalı alan	8,9800	8,1200	Ulaşıldı
			Öğrenci değişim programlarından yararlanan öğrencilerin oranı	0,2800	0,0007	Ulaşılamadı
			Öğretim üyesi başına düşen öğrenci sayısı	40	41	Ulaşıldı
			Sağlık bilimleri kontenjan doluluk oranı	100	100	Ulaşıldı
			Sosyal bilimler kontenjan doluluk oranı	87	95	Aşıldı
			Teknokent veya Teknoloji Transfer Ofisi (TTO) projelerine katılan öğrenci sayısı	2	0	Ulaşılamadı
			Uluslararası kuruluşlarla ortak uygulanan eğitim programı sayısı	1	0	Ulaşılamadı
			Yabancı dilde eğitim veren program sayısı	1	3	Aşıldı
			Yabancı uyruklu akademisyen sayısı	4	1	Ulaşılamadı
			Yabancı uyruklu öğrenci sayısı	390	249	Kısmen Ulaşıldı
			Yan dal ve çift ana dal programından mezun olanların toplam mezun sayısına oranı	0,0040	0	Ulaşılamadı
YÜKSEKÖĞRETİM	YÜKSEKÖĞRETİMDE ÖĞRENCİ YAŞAMI	Yükseköğretim öğrencilerine sunulan beslenme ve barınma hizmetlerinin kalitesinin artırılması; öğrencilerin kişisel ve sosyal gelişimi desteklenerek yaşam kalitesinin yükseltilmesi	Barınma hizmetlerinden yararlanan öğrenci sayısı	0	0	Ulaşılamadı
			Beslenme hizmetlerinden yararlanan öğrenci sayısı	2.100	10.449	Aşıldı
			Öğrenci başına düşen sosyal donatı alanı	1,6800	1,3900	Kısmen Ulaşıldı
			Öğrenci kulüp ve topluluk sayısı	33	44	Aşıldı
			Sosyal, kültürel ve sportif faaliyet sayısı	9	149	Aşıldı
			Yükseköğretimde öğrenci başına barınma harcaması	0	0	Ulaşılamadı
			Yükseköğretimde öğrenci başına beslenme harcaması	340	997,0400	Aşıldı
			Yükseköğretimde öğrenci yaşamından memnuniyet oranı	58,2000	35,9500	Kısmen Ulaşıldı
Yükseköğretimde öğrencilere sunulan sağlık hizmetinden yararlanan öğrenci sayısının toplam öğrenci sayısına oranı	2,5000	0,0024	Ulaşılamadı			

3. Stratejik Planın Değerlendirilmesi

5018 sayılı Kamu Mali Yönetimi ve Kontrol Kanununun amaçlarından biri; kalkınma planları ve programlarda yer alan politika ve hedefler doğrultusunda kamu kaynaklarının etkili, ekonomik ve verimli bir şekilde elde edilmesi ve kullanılmasını, hesap verebilirliği ve malî saydamlığı sağlamak üzere, kamu malî yönetiminin yapısını ve işleyişini düzenlemektir.

Bu amaç doğrultusunda kamu idarelerinin; stratejik planlar vasıtasıyla, kalkınma planları, programlar, ilgili mevzuat ve benimsedikleri temel ilkeler çerçevesinde geleceğe ilişkin misyon ve vizyonlarını oluşturması, stratejik amaçlar ve ölçülebilir hedefler saptaması, performanslarını önceden belirlenmiş olan göstergeler doğrultusunda ölçmesi ve bu sürecin izleme ve değerlendirmesini yapmaları gerekmektedir.

Batman Üniversitesi 2023-2027 Stratejik Planı hazırlanmış ve bu döneme ilişkin kalkınma planları ve programlarda yer alan politika ve hedefler doğrultusunda kaynaklarının etkili, ekonomik ve verimli bir şekilde elde edilmesi ve kullanılmasını, hesap verebilirliği ve saydamlığı sağlamak amaçlanmıştır. Hazırlanan planda yer alan göstergelerin gerçekleşme durumlarının tespiti ve gerekli önlemlerin zamanında ve etkin biçimde alınabilmesi için Kamu İdarelerinde Stratejik Planlamaya İlişkin Usul Ve Esaslar Hakkında Yönetmelik kapsamı ile Üniversiteler İçin Stratejik Plan Hazırlama Rehberinde stratejik planların yılda bir kez değerlendirilmesi hüküm altına alınmıştır.

Bu kapsamda Batman Üniversitesi 2023-2027 Stratejik Planında 5 amaç ve bu amaçlara ait 21 adet hedef kartı yer almaktadır. Bu hedef kartlarında performans göstergeleri belirlenmiş ve ilgili döneme ait gösterge hedefleri tanımlanmıştır. Bu gösterge hedeflerine ulaşacak sorumlu birimler belirlenmiştir.

Batman Üniversitesi, 2024 yılsonu itibariyle Kamu İdarelerinde Stratejik Planlamaya İlişkin Usul Ve Esaslar Hakkında Yönetmelik kapsamı ile Üniversiteler İçin Stratejik Plan Hazırlama Rehberi doğrultusunda 2023-2027 Stratejik Planında belirlenen göstergeleri değerlendirilmiştir.

3.1.Stratejik Plan Değerlendirme Tabloları

Amaç (A.1)	Mesleki yeterlilik sahibi, nitelikli ve gelişime açık mezunlar yetiştirilmesine yönelik eğitim öğretim faaliyetlerinin kalitesini artırmak.				
Hedef (H.1.1)	Lisansüstü eğitim program sayısını ve niteliğini artırmak				
Amacın İlgili Olduğu Program/Alt Program Adı	Yükseköğretim/ön lisans eğitimi, lisans eğitimi ve lisansüstü eğitim				
Amacın İlişkili Olduğu Alt Program Hedefi	Mesleki yeterlilik sahibi ve gelişime açık mezunlar yetiştirilmesi				
Sorumlu Birim	Lisansüstü Eğitim Enstitüsü				
İş Birliği Yapılacak Birimler	Tüm akademik Birimler, Öğrenci İşleri Daire Başkanlığı				
Performans Göstergesi	Hedefe Etkisi (%)	Plan Dönemi Başlangıç Değeri *(A)	İzleme Dönemindeki Yılsonu Hedeflenen Değer (B)	İzleme Dönemindeki Gerçekleşme Değeri (C)	Performans (%) (C-A)/(B-A)
P.G 1.1.1 Doktora eğitimini tamamlayan öğrenci sayısı*	25	5	10	10	100
P.G 1.1.2 Lisansüstü eğitim öğrenci sayısı	25	2.044	2.300	2.357	100
P.G 1.1.3 Disiplinlerarası lisansüstü program sayısı	20	8	14	10	33
P.G 1.1.4 Lisansüstü eğitim programlarını makale yayımlayarak tamamlayan öğrencilerin sayısı*	15	10	12	16	100
P.G 1.1.5 Yabancı uyruklu lisansüstü öğrenci sayısı	15	12	40	11	0
Hedefe İlişkin Değerlendirmeler					
<p>P.G 1.1.1 Gösterge hedefi için Hedefe etkisi %25 olup %100 gerçekleşmiştir.</p> <p>P.G 1.1.2 Gösterge hedefi için Hedefe etkisi %25 olup %100 gerçekleşmiştir.</p> <p>P.G 1.1.3 Gösterge hedefi için Hedefe etkisi %20 olup %33 oranında gerçekleşmiştir.</p> <p>P.G 1.1.4 Gösterge hedefi için Hedefe etkisi %15 olup %100 gerçekleşmiştir.</p> <p>P.G 1.1.5 Gösterge hedefi için Hedefe etkisi %15 olup gerçekleşme sağlanamamıştır.</p>					

Amaç (A.1)	Mesleki yeterlilik sahibi, nitelikli ve gelişime açık mezunlar yetiştirilmesine yönelik eğitim öğretim faaliyetlerinin kalitesini artırmak.				
Hedef (H.1.2)	Ön lisans, lisans eğitim program sayısını ve niteliğini artırmak				
Amacın İlgili Olduğu Program/Alt Program Adı	Yükseköğretim/ön lisans eğitimi, lisans eğitimi ve lisansüstü eğitim				
Amacın İlişkili Olduğu Alt Program Hedefi	Mesleki yeterlilik sahibi ve gelişime açık mezunlar yetiştirilmesi				
Sorumlu Birim	Öğrenci İşleri Daire Başkanlığı				
İş Birliği Yapılacak Birimler	Enstitü, Fakülte, Yüksekokul ve Meslek Yüksekokulları				
Performans Göstergesi	Hedefe Etkisi (%)	Plan Dönemi Başlangıç Değeri *(A)	İzleme Dönemindeki Yıllık Hedeflenen Değer (B)	İzleme Dönemindeki Gerçekleşme Değeri (C)	Performans (%) (C-A)/(B-A)
P.G 1.2.1 Fen bilimleri kontenjan doluluk oranı (%)	25	63	72	94	100
P.G 1.2.2 Sağlık bilimleri kontenjan doluluk oranı (%)	5	100	100	100	100
P.G 1.2.3 Sosyal bilimler kontenjan doluluk oranı (%)	20	82	87	95	100
P.G 1.2.4 Yabancı dilde eğitim veren program sayısı	30	0	2	2	100
P.G 1.2.5 Eğitim öğretim faaliyetine başlayan ön lisans/ lisans program sayısı	20	65	69	69	100
Hedefe İlişkin Değerlendirmeler					
<p>P.G 1.2.1 Gösterge hedefi için Hedefe etkisi %25 olup %100 gerçekleşmiştir.</p> <p>P.G 1.2.2 Gösterge hedefi için Hedefe etkisi %5 olup %100 gerçekleşmiştir.</p> <p>P.G 1.2.3 Gösterge hedefi için Hedefe etkisi %20 olup %100 gerçekleşmiştir.</p> <p>P.G 1.2.4 Gösterge hedefi için Hedefe etkisi %30 olup %100 gerçekleşmiştir.</p> <p>P.G 1.2.5 Gösterge hedefi için Hedefe etkisi %20 olup %100 gerçekleşmiştir.</p>					

Amaç (A.1)	Mesleki yeterlilik sahibi, nitelikli ve gelişime açık mezunlar yetiştirilmesine yönelik eğitim öğretim faaliyetlerinin kalitesini artırmak.				
Hedef (H.1.3)	Uluslararası işbirliğini ve uluslararası öğrenci sayısını artırmak				
Amacın İlgili Olduğu Program/Alt Program Adı	Yükseköğretim/ön lisans eğitimi, lisans eğitimi ve lisansüstü eğitim				
Amacın İlişkili Olduğu Alt Program Hedefi	Mesleki yeterlilik sahibi ve gelişime açık mezunlar yetiştirilmesi				
Sorumlu Birim	Uluslararası İlişkiler Koordinatörlüğü				
İş Birliği Yapılacak Birimler	Tüm Akademik Birimler, Öğrenci İşleri Daire Başkanlığı ve Basın ve Halkla İlişkiler Koordinatörlüğü				
Performans Göstergesi	Hedefe Etkisi (%)	Plan Dönemi Başlangıç Değeri *(A)	İzleme Dönemindeki Yılsonu Hedeflenen Değer (B)	İzleme Dönemindeki Gerçekleşme Değeri (C)	Performans (%) (C-A)/(B-A)
P.G 1.3.1 Uluslararası değişim programlarından yararlanan öğrenci sayısı*	20	31	30	16	0
P.G 1.3.2 Uluslararası değişim programı iş birliği sayısı	20	13	15	33	100
P.G 1.3.3 Yabancı uyruklu öğrenci sayısı	20	251	350	302	51
P.G 1.3.4 Üniversite ev sahipliğinde gerçekleşen uluslararası bilimsel etkinlik sayısı*	20	1	5	1	0
P.G 1.3.5 Uluslararası değişim programlarından yararlanan personel sayısı*	20	12	21	13	11
Hedefe İlişkin Değerlendirmeler					
<p>P.G 1.3.1 - Uluslararası değişim programlarından yararlanan öğrenci sayısı: Plan dönemindeki başlangıç değeri 20 iken, izleme dönemi yıl sonu hedeflenen değer 31 olarak belirlenmiştir. Ancak gerçekleşen değer 30'dur. Bu durum, hedefe oldukça yakın bir gerçekleşme sağlandığını göstermektedir.</p> <p>P.G 1.3.2 - Uluslararası değişim programı iş birliği sayısı: Hedeflenen 15 iş birliğine ulaşılmış ve 13 olan başlangıç değerine göre artış sağlanmıştır. Bu, iş birliği kurma çabalarının başarılı bir şekilde sürdürüldüğünü göstermektedir.</p> <p>P.G 1.3.3 - Yabancı uyruklu öğrenci sayısı: 350 olarak hedeflenen yabancı uyruklu öğrenci sayısına ulaşamamış ve 302 öğrenci ile sınırlı kalmıştır. Hedefe ulaşamama, tanıtım faaliyetlerinin kapsamının genişletilmesi ve başvuru süreçlerinin kolaylaştırılması gerektiğini ortaya koymaktadır.</p> <p>P.G 1.3.4 - Üniversite ev sahipliğinde gerçekleşen uluslararası bilimsel etkinlik sayısı: Hedeflenen 5 etkinlikten yalnızca 1'i gerçekleştirilmiştir. Bu durum, uluslararası etkinlik düzenleme konusunda altyapı, kaynak veya organizasyonel yetersizlikler bulunduğunu göstermektedir.</p> <p>P.G 1.3.5 - Uluslararası değişim programlarından yararlanan personel sayısı: Hedeflenen 21 kişi sayısına ulaşamamış ve gerçekleşen değer 13 olmuştur. Personel hareketliliği konusunda bilgilendirme ve teşvik çalışmalarının artırılması gerekmektedir.</p>					

Amaç (A.1)	Mesleki yeterlilik sahibi, nitelikli ve gelişime açık mezunlar yetiştirilmesine yönelik eğitim öğretim faaliyetlerinin kalitesini artırmak.				
Hedef (H.1.4)	Öğrenme kaynaklarının zenginleştirilmesi ve erişilebilirliğini artırmak				
Amaçın İlgili Olduğu Program/Alt Program Adı	Yükseköğretim/ön lisans eğitimi, lisans eğitimi ve lisansüstü eğitim				
Amaçın İlişkili Olduğu Alt Program Hedefi	Yükseköğretim kurumları bilgi ve kültürel kaynaklarının geliştirilmesi ve erişimin kolaylaştırılması				
Sorumlu Birim	Kütüphane ve Dokümantasyon Daire Başkanlığı				
İş Birliği Yapılacak Birimler	Akademik ve İdari Birimler				
Performans Göstergesi	Hedefe Etkisi (%)	Plan Dönemi Başlangıç Değeri *(A)	İzleme Dönemindeki Yılsonu Hedeflenen Değer (B)	İzleme Dönemindeki Gerçekleşme Değeri (C)	Performans (%) (C-A)/(B-A)
P.G 1.4.1 Kütüphanede bulunan basılı kaynak sayısı	25	67.928	85.000	82.123	83
P.G 1.4.2 Kütüphanede bulunan elektronik kaynak sayısı	25	112.113	135.000	6.043.298	100
P.G 1.4.3 Kütüphaneden yararlanan kişi sayısı	25	44.160	55.000	21.543	0
P.G 1.4.4 Abone olunan veri tabanı sayısı	25	16	20	24	100
Hedefe İlişkin Değerlendirmeler					
<p>P.G 1.4.1 Gösterge hedefi için Hedefe etkisi %25 olup %83 oranında gerçekleşmiştir. P.G 1.4.2 Gösterge hedefi için Hedefe etkisi %25 olup %100 gerçekleşmiştir. P.G 1.4.3 Gösterge hedefi için Hedefe etkisi %25 olup gerçekleşme sağlanmamıştır. P.G 1.4.4 Gösterge hedefi için Hedefe etkisi %25 olup %100 gerçekleşmiştir.</p> <p>Kütüphane ve Dokümantasyon Daire Başkanlığı binası 15 Mayıs 2024 tarihine kadar tadilat sebebiyle hizmete kapalı olduğundan kütüphaneden yararlanan kişi sayısında ciddi bir düşüş yaşanmıştır.</p>					

Amaç (A.1)	Mesleki yeterlilik sahibi, nitelikli ve gelişime açık mezunlar yetiştirilmesine yönelik eğitim öğretim faaliyetlerinin kalitesini artırmak.				
Hedef (H.1.5)	Uzaktan eğitim faaliyetlerinin niteliğini ve niceliğini artırmak				
Amacın İlgili Olduğu Program/Alt Program Adı	Yükseköğretim/ön lisans eğitimi, lisans eğitimi ve lisansüstü eğitim				
Amacın İlişkili Olduğu Alt Program Hedefi	Yükseköğretim kurumları bilgi ve kültürel kaynaklarının geliştirilmesi ve erişimin kolaylaştırılması				
Sorumlu Birim	Uzaktan Eğitim Uygulama ve Araştırma Merkezi				
İş Birliği Yapılacak Birimler	Tüm Akademik Birimler, Öğrenci İşleri Daire Başkanlığı				
Performans Göstergesi	Hedefe Etkisi (%)	Plan Dönemi Başlangıç Değeri *(A)	İzleme Dönemindeki Yılsonu Hedeflenen Değer (B)	İzleme Dönemindeki Gerçekleşme Değeri (C)	Performans (%) (C-A)/(B-A)
P.G 1.5.1 Uzaktan eğitimden yararlanan öğrenci sayısı	40	12.399	12.450	16.100	100
P.G 1.5.2 Öğrencilerin uzaktan eğitimden memnuniyet düzeyi (%)	30	60	61	87	100
P.G 1.5.3 Öğretim elemanlarının uzaktan eğitimden memnuniyet düzeyi (%)	30	55	56	100	100
Hedefe İlişkin Değerlendirmeler					
<p>P.G 1.5.1 Gösterge hedefi için Hedefe etkisi %40 olup %100 gerçekleşmiştir.</p> <p>P.G 1.5.2 Gösterge hedefi için Hedefe etkisi %30 olup %100 gerçekleşmiştir.</p> <p>P.G 1.5.3 Gösterge hedefi için Hedefe etkisi %30 olup %100 gerçekleşmiştir.</p> <p>Bu değerlendirmeler, belirlenen hedeflere ulaşmak için performans göstergelerinin olumlu bir şekilde geliştiğini göstermektedir. Özellikle öğrenci sayısındaki artış ve memnuniyet düzeylerindeki iyileşme, uzaktan eğitim faaliyetlerinin başarılı bir şekilde geliştirildiğini ve yükseköğretim kurumlarının hedeflerine ulaşma konusundaki çabalarının meyvelerini verdiğini göstermektedir.</p>					

Amaç (A.2)	Araştırma-geliştirme faaliyetlerinin niteliğini ve niceliğini artırmak				
Hedef (H.2.1)	Enerji alanında ihtisaslaşmaya yönelik bilimsel yayın ve projelerin etkinlik, etkililik ve verimliliğini artırmak				
Amacın İlgili Olduğu Program/Alt Program Adı	Araştırma, geliştirme ve yenilik/ yükseköğretimde bilimsel araştırma ve geliştirme				
Amacın İlişkili Olduğu Alt Program Hedefi	Yükseköğretim kurumlarında inovasyon amaçlı bilimsel çalışmaların artırılması				
Sorumlu Birim	Enerji Koordinatörlüğü				
İş Birliği Yapılacak Birimler	Tüm Akademik Birimler				
Performans Göstergesi	Hedefe Etkisi (%)	Plan Dönemi Başlangıç Değeri *(A)	İzleme Dönemindeki Yılsonu Hedeflenen Değer (B)	İzleme Dönemindeki Gerçekleşme Değeri (C)	Performans (%) (C-A)/(B-A)
P.G 2.1.1 Enerji alanında kabul edilen kurum içi finansmanlı proje sayısı	20	8	18	7	0
P.G 2.1.2 Enerji alanında kabul edilen kurum dışı finansmanlı proje sayısı	20	1	4	1	0
P.G 2.1.3 Enerji alanında üniversite-sektör iş birliği ile gerçekleştirilen proje sayısı	20	0	4	2	50
P.G 2.1.4 Enerji alanında Üniversitemiz öğretim elemanlarının danışmanlık yaptığı sektörel proje sayısı	20	0	10	2	20
P.G 2.1.5 Enerji ihtisaslaşma alanında yapılan lisansüstü tez sayısı	20	31	31	50	100
Hedefe İlişkin Değerlendirmeler					
<p>P.G 2.1.1 Gösterge hedefi için Hedefe etkisi %20 olup gerçekleşme sağlanmamıştır.</p> <p>P.G 2.1.2 Gösterge hedefi için Hedefe etkisi %20 olup gerçekleşme sağlanmamıştır.</p> <p>P.G 2.1.3 Gösterge hedefi için Hedefe etkisi %20 olup %50 oranında gerçekleşmiştir.</p> <p>P.G 2.1.4 Gösterge hedefi için Hedefe etkisi %20 olup %20 oranında gerçekleşmiştir.</p> <p>P.G 2.1.5 Gösterge hedefi için Hedefe etkisi %20 olup %100 gerçekleşmiştir.</p>					

Amaç (A.2)	Araştırma-geliştirme faaliyetlerinin niteliğini ve niceliğini artırmak				
Hedef (H.2.2)	Bilimsel yayın ve etkinliklerin, etkililik ve verimliliğini artırmak				
Amacın İlgili Olduğu Program/Alt Program Adı	Araştırma, geliştirme ve yenilik/ yükseköğretimde bilimsel araştırma ve geliştirme				
Amacın İlişkili Olduğu Alt Program Hedefi	Alanında yetkin, araştırmacı, bilgi üreten ve aktaran akademisyenler yetiştirilmesi				
Sorumlu Birim	Kütüphane ve Dokümantasyon Daire Başkanlığı				
İş Birliği Yapılacak Birimler	Tüm Akademik Birimler ve Basın ve Halkla İlişkiler Koordinatörlüğü				
Performans Göstergesi	Hedefe Etkisi (%)	Plan Dönemi Başlangıç Değeri *(A)	İzleme Dönemindeki Yılsonu Hedeflenen Değer (B)	İzleme Dönemindeki Gerçekleşme Değeri (C)	Performans (%) (C-A)/(B-A)
P.G 2.2.1 SCI, SCI- Expanded, SSCI ve AHCI kapsamındaki dergilerde öğretim elemanı başına düşen yayın sayısı	20	0,37	0,42	0,444	100
P.G 2.2.2 Uluslararası endekslerde yer alan bilimsel yayın sayısı	20	363	450	756	100
P.G 2.2.3 Ulusal hakemli dergilerde yayımlanmış öğretim elemanı başına düşen yayın sayısı	20	0,39	0,41	0,372	0
P.G 2.2.4 Üniversite adresli bilimsel yayınlara açık erişim oranı	20	51,4	60	55,3	45
P.G 2.2.5 Ulusal bilimsel etkinlik sayısı (düzenlenen konferans, kongre, seminer, panel vb.)*	20	40	50	50	100
Hedefe İlişkin Değerlendirmeler					
<p>P.G 2.2.1 Gösterge hedefi için Hedefe etkisi %20 olup %100 oranında gerçekleşmiştir.</p> <p>P.G 2.2.2 Gösterge hedefi için Hedefe etkisi %20 olup %100 oranında gerçekleşmiştir.</p> <p>P.G 2.2.3 Gösterge hedefi için Hedefe etkisi %20 olup gerçekleşme sağlanmamıştır.</p> <p>P.G 2.2.4 Gösterge hedefi için Hedefe etkisi %20 olup %45 oranında gerçekleşmiştir.</p> <p>P.G 2.2.5 Gösterge hedefi için Hedefe etkisi %20 olup %100 oranında gerçekleşmiştir</p>					

Amaç (A.2)	Araştırma-geliştirme faaliyetlerinin niteliğini ve niceliğini artırmak				
Hedef (H.2.3)	Bilimsel araştırma projelerinin etkinlik, etkililik ve verimliliğini artırmak				
Amacın İlgili Olduğu Program/Alt Program Adı	Araştırma, geliştirme ve yenilik/ yükseköğretimde bilimsel araştırma ve geliştirme				
Amacın İlişkili Olduğu Alt Program Hedefi	Yükseköğretim kurumlarında inovasyon amaçlı bilimsel çalışmaların artırılması				
Sorumlu Birim	Bilimsel Araştırma Projeleri Koordinatörlüğü				
İş Birliği Yapılacak Birimler	Tüm Akademik Birimler				
Performans Göstergesi	Hedefe Etkisi (%)	Plan Dönemi Başlangıç Değeri *(A)	İzleme Dönemindeki Yılsonu Hedeflenen Değer (B)	İzleme Dönemindeki Gerçekleşme Değeri (C)	Performans (%) (C-A)/(B-A)
P.G 2.3.1 Araştırma merkezlerinin sanayi ile yaptığı proje sayısı*	15	0	2	2	100
P.G 2.3.2 BAP kapsamında desteklenen araştırma projeleri sayısı*	50	17	22	47	100
P.G 2.3.3 Ulusal ve uluslararası kuruluşlar tarafından desteklenen Ar-Ge projesi sayısı*	15	1	4	6	100
P.G 2.3.4 Öğretim elemanı başına düşen ar- ge proje sayısı	20	0,107	0,15	0,09	0
Hedefe İlişkin Değerlendirmeler					
<p>P.G 3.2.1 Gösterge hedefi için Hedefe etkisi %15 olup %100 gerçekleşmiştir.</p> <p>P.G 3.2.2 Gösterge hedefi için Hedefe etkisi %50 olup %100 gerçekleşmiştir.</p> <p>P.G 3.2.3 Gösterge hedefi için Hedefe etkisi %15 olup %100 gerçekleşmiştir.</p> <p>P.G 3.2.4 Gösterge hedefi için Hedefe etkisi %20 olup gerçekleşme sağlanmamıştır.</p>					

Amaç (A.2)	Araştırma-geliştirme faaliyetlerinin niteliğini ve niceliğini artırmak				
Hedef (H.2.4)	Kamu, üniversite-sanayi işbirliğine yönelik araştırma-geliştirme projelerinin etkinlik, etkililik ve verimliliğini artırmak				
Amacın İlgili Olduğu Program/Alt Program Adı	Araştırma, geliştirme ve yenilik/ yükseköğretimde bilimsel araştırma ve geliştirme				
Amacın İlişkili Olduğu Alt Program Hedefi	Toplumun tüm kesimlerine ihtiyaç duyduğu alanlarda eğitimler verilmesi, kamu kurum ve kuruluşları, özel sektör ve uluslararası kuruluşlarla işbirliğinin gelişmesine katkıda bulunulması				
Sorumlu Birim	Üniversite-Sanayi-İş Dünyası İşbirliğini Geliştirme Uygulama ve Araştırma Merkezi				
İş Birliği Yapılacak Birimler	Tüm Akademik ve İdari Birimler				
Performans Göstergesi	Hedefe Etkisi (%)	Plan Dönemi Başlangıç Değeri *(A)	İzleme Dönemindeki Yıllık Hedeflenen Değer (B)	İzleme Dönemindeki Gerçekleşme Değeri (C)	Performans (%) (C-A)/(B-A)
P.G 2.4.1 Kamu Üniversite ve Sanayi İşbirliği yapılan proje sayısı*	40	1	2	2	100
P.G 2.4.2 Teknokentteki Firma sayısı	30	0	2	6	100
P.G 2.4.3 Öğrencilerin girişimcilik yönünü geliştirici faaliyet/etkinlik sayısı*	30	5	5	7	100
Hedefe İlişkin Değerlendirmeler					
<p>P.G 2.4.1 kapsamında 1 tane bitirilen ve 2 tane yeni başlanan proje bulunmaktadır.</p> <p>P.G 2.4.2 kapsamında 2024 yılında 6 yeni firma açılmıştır.</p> <p>P.G 2.4.3 kapsamında önlisans, lisans ve doktora seviyesinde girişimcilik ile ilgili ders faaliyetleri yürütülmüştür. Bu ders paketlerinin yanısıra Kariyer Merkezi tarafından Kariyer Rehberliği ve Danışmanlığı toplantıları gerçekleştirilmiştir. Tarımda Enerji Verimliliği ve İnovasyon Merkezi kurulmuştur.</p>					

Amaç (A.2)	Araştırma-geliştirme faaliyetlerinin niteliğini ve niceliğini artırmak				
Hedef (H.2.5)	Araştırma-geliştirme faaliyetlerine yönelik fiziki altyapının iyileştirilmesi ve geliştirilmesi				
Amacın İlgili Olduğu Program/Alt Program Adı	Araştırma, geliştirme ve yenilik/ yükseköğretimde bilimsel araştırma ve geliştirme				
Amacın İlişkili Olduğu Alt Program Hedefi	Ülkemizin bilgi birikiminin artırılmasına ve teknolojik gelişimine katkıda bulunmak üzere yükseköğretim kurumlarında araştırma altyapılarının kurulması ve kapasitelerinin güçlendirilmesi				
Sorumlu Birim	İdari ve Mali İşler Daire Başkanlığı				
İş Birliği Yapılacak Birimler	Yapı İşleri ve Teknik Daire Başkanlığı				
Performans Göstergesi	Hedefe Etkisi (%)	Plan Dönemi Başlangıç Değeri *(A)	İzleme Dönemindeki Yılsonu Hedeflenen Değer (B)	İzleme Dönemindeki Gerçekleşme Değeri (C)	Performans (%) (C-A)/(B-A)
P.G 2.5.1 Öğrenci başına düşen araştırma alanı (laboratuvar vb.) (m2)	35	3,17	2,9	0,35	0
P.G 2.5.2 Araştırma Geliştirme amaçlı kullanılan laboratuvar cihaz sayısı	35	83	97	738	100
P.G 2.5.3 Eğitim amaçlı kullanılan laboratuvar cihaz sayısı	30	122	140	336	100
Hedefe İlişkin Değerlendirmeler					
<p>P.G 2.5.1 Gösterge hedefi için Hedefe etkisi %35 olup gerçekleşme sağlanmamıştır.</p> <p>P.G 2.5.2 Gösterge hedefi için Hedefe etkisi %35 olup %100 gerçekleşmiştir</p> <p>P.G 2.5.3 Gösterge hedefi için Hedefe etkisi %30 olup %100 gerçekleşmiştir.</p>					

Amaç (A.3)	Eğitim-öğretim, araştırma geliştirme faaliyetlerinin girişimcilik fikri ile ekonomik ve sosyal faydaya dönüştürülmesini sağlamak.				
Hedef (H.3.1)	Öğrencilere yönelik girişimcilikle ilgili eğitim-öğretim faaliyetleri geliştirilecektir.				
Amacın İlgili Olduğu Program/Alt Program Adı	Yükseköğretim/ön lisans eğitimi, lisans eğitimi ve lisansüstü eğitim				
Amacın İlişkili Olduğu Alt Program Hedefi	Mesleki yeterlilik sahibi ve gelişime açık mezunlar yetiştirilmesi				
Sorumlu Birim	Kariyer Geliştirme Uygulama ve Araştırma Merkezi				
İş Birliği Yapılacak Birimler	Tüm Akademik ve İdari Birimler				
Performans Göstergesi	Hedefe Etkisi (%)	Plan Dönemi Başlangıç Değeri *(A)	İzleme Dönemindeki Yılsonu Hedeflenen Değer (B)	İzleme Dönemindeki Gerçekleşme Değeri (C)	Performans (%) (C-A)/(B-A)
P.G 3.1.1 Öğrencilerin girişimcilik yönünü geliştirici faaliyet/etkinlik sayısı*	20	4	4	5	100
P.G 3.1.2 Zorunlu staj imkânı sağlanan öğrenci sayısı*	20	2065	2075	1440	0
P.G 3.1.3 Girişimcilik temalı ders sayısı	20	28	30	30	100
P.G 3.1.4 Teknokent veya Teknoloji Transfer Ofisi (TTO) projelerine katılan öğrenci sayısı*	20	0	2	0	0
P.G 3.1.5 Üniversitemiz öğrencilerinin ürettiği girişimcilik projesi sayısı*	20	0	2	0	0
Hedefe İlişkin Değerlendirmeler					
<p>P.G 3.1.1 Gösterge hedefi için Hedefe etkisi %20 olup %100 gerçekleşmiştir.</p> <p>P.G 3.1.2 Gösterge hedefi için Hedefe etkisi %20 olup gerçekleşme sağlanmamıştır.</p> <p>P.G 3.1.3 Gösterge hedefi için Hedefe etkisi %20 %100 gerçekleşmiştir.</p> <p>P.G 3.1.4 Gösterge hedefi için Hedefe etkisi %20 olup gerçekleşme sağlanmamıştır.</p> <p>P.G 3.1.5 Gösterge hedefi için Hedefe etkisi %20 olup gerçekleşme sağlanmamıştır.</p>					

Amaç (A.3)	Eğitim-öğretim, araştırma geliştirme faaliyetlerinin girişimcilik fikri ile ekonomik ve sosyal faydaya dönüştürülmesini sağlamak.				
Hedef (H.3.2)	Akademik personele yönelik girişimcilikle ilgili faaliyetler geliştirilecektir.				
Amacın İlgili Olduğu Program/Alt Program Adı	Araştırma, geliştirme ve yenilik/ yükseköğretimde bilimsel araştırma ve geliştirme				
Amacın İlişkili Olduğu Alt Program Hedefi	Alanında yetkin, araştırmacı, bilgi üreten ve aktaran akademisyenler yetiştirilmesi				
Sorumlu Birim	Teknoloji Transfer Ofisi Uygulama ve Araştırma Merkezi				
İş Birliği Yapılacak Birimler	Tüm Akademik ve İdari Birimler				
Performans Göstergesi	Hedefe Etkisi (%)	Plan Dönemi Başlangıç Değeri *(A)	İzleme Dönemindeki Yılsonu Hedeflenen Değer (B)	İzleme Dönemindeki Gerçekleşme Değeri (C)	Performans (%) (C-A)/(B-A)
P.G 3.2.1 Teknokent şirketleriyle birlikte yürütülen girişimcilik projesi sayısı*	20	0	2	0	0
P.G 3.2.2 Girişimcilik konusunda verilen danışmanlık hizmeti sayısı*	30	0	2	0	0
P.G 3.2.3 Teknokentte faaliyet gösteren şirketlere ortak olan girişimci öğretim elemanı sayısı*	20	0	2	4	100
P.G 3.2.4 Patent, faydalı model ve tasarım başvuru sayısı*	10	0	1	1	100
P.G 3.2.5 Tescil edilen patent, faydalı model ve tasarım sayısı*	20	0	1	1	100
Hedefe İlişkin Değerlendirmeler					
<p>Teknoloji Transfer Ofisimiz, 2024 yılında aktifleştirilmiş, merkez müdürü atanmış ve bir öğretim görevlisi görevlendirilmiştir. Bu nedenle, ofisin kurumsallaşma süreci devam etmektedir. Bu bağlamda, bazı performans hedeflerine ulaşmada zorluklar yaşanmış olmakla birlikte, diğer hedeflere yönelik önemli ilerlemeler kaydedilmiştir.</p> <p>P.G 3.2.1 - Teknokent şirketleriyle yürütülen girişimcilik projeleri sayısı: Hedeflenen değere ulaşamamış, Teknokent şirketleriyle iş birliğini artıracak adımlar atılmaktadır.</p> <p>P.G 3.2.2 - Girişimcilik konusunda verilen danışmanlık hizmeti sayısı: Bu hedefe ulaşamamış, danışmanlık hizmetlerini artırmak amacıyla yeni eğitim ve seminer programları planlanmaktadır.</p> <p>P.G 3.2.3 - Girişimci öğretim elemanlarının Teknokent şirketlerine ortak olması: Bu hedef gerçekleştirilmiş ve öğretim elemanlarının girişimcilik faaliyetlerine katılımı teşvik edilmiştir.</p> <p>P.G 3.2.4 - Patent, faydalı model ve tasarım başvuruları: Hedeflenen değere ulaşılmış, Teknokent bünyesindeki araştırmacılara yönelik destek ve bilgilendirme faaliyetleri olumlu sonuçlar vermiştir.</p> <p>P.G 3.2.5 - Tescil edilen patent, faydalı model ve tasarım sayısı: Başarı sağlanmış, süreç yönetimi ve hukuki destek konularındaki çalışmalar sonuç vermiştir.</p> <p>Teknoloji Transfer Ofisi'nin tam anlamıyla kurumsallaşması sağlandığında, ulaşamayan hedefler için de önemli ilerlemeler kaydedilecektir.</p>					

Amaç (A.3)	Eğitim-öğretim, araştırma geliştirme faaliyetlerinin girişimcilik fikri ile ekonomik ve sosyal faydaya dönüştürülmesini sağlamak.				
Hedef (H.3.3)	Topluma yönelik girişimcilikle ilgili faaliyetler geliştirilecektir.				
Amacın İlgili Olduğu Program/Alt Program Adı	Hayat boyu öğrenme / yükseköğretim kurumları sürekli eğitim faaliyetleri				
Amacın İlişkili Olduğu Alt Program Hedefi	Toplumun tüm kesimlerine ihtiyaç duyduğu alanlarda eğitimler verilmesi, kamu kurum ve kuruluşları, özel sektör ve uluslararası kuruluşlarla işbirliğinin gelişmesine katkıda bulunulması				
Sorumlu Birim	Sürekli Eğitim Uygulama ve Araştırma Merkezi				
İş Birliği Yapılacak Birimler	Tüm Akademik ve İdari Birimler				
Performans Göstergesi	Hedefe Etkisi (%)	Plan Dönemi Başlangıç Değeri *(A)	İzleme Dönemindeki Yılsonu Hedeflenen Değer (B)	İzleme Dönemindeki Gerçekleşme Değeri (C)	Performans (%) (C-A)/(B-A)
P.G 3.3.1 Topluma yönelik girişimcilik temalı etkinlik sayısı*	25	1	3	0	0
P.G 3.3.2 Meslek edinme ve geliştirmeye yönelik sertifikalı eğitim programı sayısı*	50	2	4	0	0
P.G 3.3.3 Toplumun ihtiyaç duyduğu girişimcilik alanında verilen eğitim programı sayısı*	25	1	3	0	0
Hedefe İlişkin Değerlendirmeler					
<p>P.G 3.3.1 Gösterge hedefi için Hedefe etkisi %25 olup gerçekleşme sağlanmamıştır.</p> <p>P.G 3.3.2 Gösterge hedefi için Hedefe etkisi %50 olup gerçekleşme sağlanmamıştır.</p> <p>P.G 3.3.3 Gösterge hedefi için Hedefe etkisi %25 olup gerçekleşme sağlanmamıştır.</p>					

Amaç (A.4)	Eğitim-öğretim, araştırma geliştirme faaliyetlerinin toplumsal katkıya dönüştürülmesini sağlamak.				
Hedef (H.4.1)	Topluma katkı faaliyetlerinin gerçekleştirilmesi amacıyla kamu kurum ve kuruluşları, özel sektör ve STK'lar ile işbirliğinin geliştirilmesi				
Amacın İlgili Olduğu Program/Alt Program Adı	Hayat boyu öğrenme / yükseköğretim kurumları sürekli eğitim faaliyetleri				
Amacın İlişkili Olduğu Alt Program Hedefi	Toplumun tüm kesimlerine ihtiyaç duyduğu alanlarda eğitimler verilmesi, kamu kurum ve kuruluşları, özel sektör ve uluslararası kuruluşlarla işbirliğinin gelişmesine katkıda bulunulması				
Sorumlu Birim	Sürekli Eğitim Uygulama ve Araştırma Merkezi				
İş Birliği Yapılacak Birimler	Tüm Akademik ve İdari Birimler, Dil Öğretimi Uygulama ve Araştırma Merkezi				
Performans Göstergesi	Hedefe Etkisi (%)	Plan Dönemi Başlangıç Değeri *(A)	İzleme Dönemindeki Yılsonu Hedeflenen Değer (B)	İzleme Dönemindeki Gerçekleşme Değeri (C)	Performans (%) (C-A)/(B-A)
P.G 4.1.1 Kamu finansmanı ile bölgesel kamu kurum ve kuruluşları ve STK'lar ile birlikte toplumun farklı kesimlerine yönelik geliştirilen veya ortak olunan proje sayısı*	30	0	2	1	50
P.G 4.1.2 Toplumun ihtiyaç duyduğu alanlarda verilen eğitim programı sayısı*	30	10	14	0	0
P.G 4.1.3 Ülkemize gelen yabancı uyruklu öğrenci ve göçmenlere yönelik verilen Türkçe eğitimine katılan kişi sayısı*	40	41	50	16	0
Hedefe İlişkin Değerlendirmeler					
<p>P.G 4.1.1 Gösterge hedefi için Hedefe etkisi %30 olup %50 oranında gerçekleşmiştir.</p> <p>P.G 4.1.2 Gösterge hedefi için Hedefe etkisi %30 olup gerçekleşme sağlanmamıştır.</p> <p>P.G 4.1.3 Gösterge hedefi için Hedefe etkisi %40 olup gerçekleşme sağlanmamıştır.</p>					

Amaç (A.4)	Eğitim-öğretim, araştırma geliştirme faaliyetlerinin toplumsal katkıya dönüştürülmesini sağlamak.				
Hedef (H.4.2)	Toplumsal sorunlara yönelik proje ve faaliyetler artırılacaktır				
Amacın İlgili Olduğu Program/Alt Program Adı	Hayat boyu öğrenme / yükseköğretim kurumları sürekli eğitim faaliyetleri				
Amacın İlişkili Olduğu Alt Program Hedefi	Toplumun tüm kesimlerine ihtiyaç duyduğu alanlarda eğitimler verilmesi, kamu kurum ve kuruluşları, özel sektör ve uluslararası kuruluşlarla işbirliğinin gelişmesine katkıda bulunulması				
Sorumlu Birim	Sağlık Kültür ve Spor Daire Başkanlığı				
İş Birliği Yapılacak Birimler	Tüm Akademik ve İdari Birimler				
Performans Göstergesi	Hedefe Etkisi (%)	Plan Dönemi Başlangıç Değeri *(A)	İzleme Dönemindeki Yılsonu Hedeflenen Değer (B)	İzleme Dönemindeki Gerçekleşme Değeri (C)	Performans (%) (C-A)/(B-A)
P.G 4.2.1 Dezavantajlı gruplara yönelik sosyal entegrasyon ve kapsayıcılığa ilişkin yapılan faaliyet sayısı*	20	2	4	4	100
P.G 4.2.2 Kadın sorunlarına yönelik gerçekleştirilen faaliyet sayısı*	20	3	3	2	0
P.G 4.2.3 Engellilerin üniversite hizmetlerinden memnuniyet düzeyi (%)	20	50	55	0	0
P.G 4.2.4 Öğrenci kulüplerinin yaptıkları sosyal sorumluluk etkinliklerinin sayısı*	20	8	11	15	100
P.G 4.2.5 Müfredattaki sosyal sorumluluk derslerinin sayısı*	20	4	4	0	0
Hedefe İlişkin Değerlendirmeler					
<p>P.G 4.2.1 Gösterge hedefi için Hedefe etkisi %20 olup %100 gerçekleşmiştir.</p> <p>P.G 4.2.2 Gösterge hedefi için Hedefe etkisi %20 olup gerçekleşme sağlanmamıştır.</p> <p>P.G 4.2.3 Gösterge hedefi için Hedefe etkisi %20 olup gerçekleşme sağlanmamıştır</p> <p>P.G 4.2.4 Gösterge hedefi için Hedefe etkisi %20 olup %100 gerçekleşmiştir.</p> <p>P.G 4.2.5 Gösterge hedefi için Hedefe etkisi %20 olup gerçekleşme sağlanmamıştır.</p>					

Amaç (A.4)	Eğitim-öğretim, araştırma geliştirme faaliyetlerinin toplumsal katkıya dönüştürülmesini sağlamak.				
Hedef (H.4.3)	Mezunlara ve toplumun tüm kesimlerine yönelik ihtiyaç duyulan alanlarda eğitim ve faaliyetlerin nitelik ve niceliğini artırmak				
Amacın İlgili Olduğu Program/Alt Program Adı	Hayat boyu öğrenme / yükseköğretim kurumları sürekli eğitim faaliyetleri				
Amacın İlişkili Olduğu Alt Program Hedefi	Toplumun tüm kesimlerine ihtiyaç duyduğu alanlarda eğitimler verilmesi, kamu kurum ve kuruluşları, özel sektör ve uluslararası kuruluşlarla işbirliğinin gelişmesine katkıda bulunulması				
Sorumlu Birim	Sürekli Eğitim Uygulama ve Araştırma Merkezi				
İş Birliği Yapılacak Birimler	Kariyer Geliştirme Uygulama ve Araştırma Merkezi, Tüm Akademik ve İdari Birimler				
Performans Göstergesi	Hedefe Etkisi (%)	Plan Dönemi Başlangıç Değeri *(A)	İzleme Dönemindeki Yılsonu Hedeflenen Değer (B)	İzleme Dönemindeki Gerçekleşme Değeri (C)	Performans (%) (C-A)/(B-A)
P.G 4.3.1 BATÜSEM Eğitim programlarına başvuran kişi sayısı*	30	24	30	36	100
P.G 4.3.2 Mezunlara yönelik gerçekleştirilen faaliyet sayısı*	20	4	4	0	0
P.G 4.3.3 BATÜSEM tarafından mesleki eğitime yönelik verilen sertifika ve belge sayısı*	20	0	20	0	0
P.G 4.3.4 BATÜSEM tarafından verilen toplam sertifika ve katılım belgesi*	30	17	30	46	100
Hedefe İlişkin Değerlendirmeler					
<p>P.G 4.3.1 Gösterge hedefi için Hedefe etkisi %30 olup %100 gerçekleşmiştir.</p> <p>P.G 4.3.2 Gösterge hedefi için Hedefe etkisi %20 olup gerçekleşme sağlanmamıştır</p> <p>P.G 4.3.3 Gösterge hedefi için Hedefe etkisi %20 olup gerçekleşme sağlanmamıştır</p> <p>P.G 4.3.4 Gösterge hedefi için Hedefe etkisi %30 olup %100 gerçekleşmiştir.</p>					

Amaç (A.5)	Kurumsal kapasitenin geliştirilmesi.				
Hedef (H.5.1)	Personelin kurumsal aidiyet duygusunu geliştirmeye yönelik mesleki, sosyal ve kültürel etkinlikleri ve memnuniyet düzeyini artırmak				
Amacın İlgili Olduğu Program/Alt Program Adı	Yönetim ve destek/ üst yönetim, idari ve mali hizmetler				
Amacın İlişkili Olduğu Alt Program Hedefi	İnsan Kaynakları Yönetimine İlişkin Faaliyetler				
Sorumlu Birim	Personel Daire Başkanlığı				
İş Birliği Yapılacak Birimler	Tüm Akademik ve İdari Birimler				
Performans Göstergesi	Hedefe Etkisi (%)	Plan Dönemi Başlangıç Değeri *(A)	İzleme Dönemindeki Yılsonu Hedeflenen Değer (B)	İzleme Dönemindeki Gerçekleşme Değeri (C)	Performans (%) (C-A)/(B-A)
P.G 5.1.1 Eğiticilerin eğitimi programı kapsamında eğitim alan öğretim elemanı sayısı*	35	0	115	0	0
P.G 5.1.2 Personele yönelik yapılan hizmet içi eğitim sayısı*	35	22	24	24	100
P.G 5.1.3 Akademik ve İdari Personele yönelik düzenlenen sosyal ve kültürel etkinlik sayısı*	30	36	19	48	100
Hedefe İlişkin Değerlendirmeler					
<p>P.G 5.1.1 Eğiticilerin eğitimi programı kapsamında eğitim alan öğretim elemanı sayısında; eğitimci sıkıntısı ve tasarruf genelgesi nedeniyle ilgili hedefe ulaşamamıştır.</p> <p>P.G 5.1.2 Gösterge hedefi için Hedefe etkisi %35 olup %100 gerçekleşmiştir.</p> <p>P.G 5.1.3 Akademik ve İdari Personele yönelik düzenlenen sosyal ve kültürel etkinlik sayısına dair Başkanlığımızda herhangi bir veri bulunmadığından; ilgili sayısal veriler Sağlık, Kültür ve Spor Daire Başkanlığı'ndan alınmıştır.</p>					

Amaç (A.5)	Kurumsal kapasitenin geliştirilmesi.				
Hedef (H.5.2)	Öğrenci yaşamına yönelik faaliyetleri iyileştirerek öğrenci memnuniyetini artırmak.				
Amacın İlgili Olduğu Program/Alt Program Adı	Yükseköğretim/ yükseköğretimde öğrenci yaşamı				
Amacın İlişkili Olduğu Alt Program Hedefi	Yükseköğretim öğrencilerine sunulan beslenme ve barınma hizmetlerinin kalitesinin artırılması; öğrencilerin kişisel ve sosyal gelişimi desteklenerek yaşam kalitesinin yükseltilmesi				
Sorumlu Birim	Sağlık Kültür ve Spor Daire Başkanlığı				
İş Birliği Yapılacak Birimler	Tüm Akademik ve İdari Birimler				
Performans Göstergesi	Hedefe Etkisi (%)	Plan Dönemi Başlangıç Değeri *(A)	İzleme Dönemindeki Yılsonu Hedeflenen Değer (B)	İzleme Dönemindeki Gerçekleşme Değeri (C)	Performans (%) (C-A)/(B-A)
P.G 5.2.1 Beslenme hizmetlerinden yararlanan öğrenci sayısı	20	950	1.100	1.044	62,50
P.G 5.2.2 Öğrenci başına beslenme harcaması (TL)	20	115	340	997,04	100
P.G 5.2.3 Sosyal, kültürel, sportif ve teknik gezi faaliyet sayısı*	20	6	9	129	100
P.G 5.2.4 Öğrenci kulüp ve topluluk sayısı	20	27	33	46	100
P.G 5.2.5 Yükseköğretimde öğrenci yaşamından memnuniyet oranı (%)	20	43,44	58,2	35,95	0
Hedefe İlişkin Değerlendirmeler					
<p>P.G 5.2.1 Gösterge hedefi için Hedefe etkisi %20 olup gerçekleşme sağlanmamıştır.</p> <p>P.G 5.2.2 Gösterge hedefi için Hedefe etkisi %20 olup gerçekleşme sağlanmamıştır.</p> <p>P.G 5.2.3 Gösterge hedefi için Hedefe etkisi %20 olup %100 gerçekleşmiştir</p> <p>P.G 5.2.4 Gösterge hedefi için Hedefe etkisi %20 olup %100 gerçekleşmiştir.</p> <p>P.G 5.2.5 Gösterge hedefi için Hedefe etkisi %20 olup gerçekleşme sağlanmamıştır</p>					

Amaç (A.5)	Kurumsal kapasitenin geliştirilmesi.				
Hedef (H.5.3)	Kurumsal ve yönetsel hizmetlere yönelik bilgi teknolojileri altyapısını güçlendirmek				
Amacın İlgili Olduğu Program/Alt Program Adı	Yönetim ve destek/ üst yönetim, idari ve mali hizmetler				
Amacın İlişkili Olduğu Alt Program Hedefi	Bilgi Teknolojilerine İlişkin Faaliyetler				
Sorumlu Birim	Bilgi İşlem Daire Başkanlığı				
İş Birliği Yapılacak Birimler	Tüm Akademik ve İdari Birimler				
Performans Göstergesi	Hedefe Etkisi (%)	Plan Dönemi Başlangıç Değeri *(A)	İzleme Dönemindeki Yılsonu Hedeflenen Değer (B)	İzleme Dönemindeki Gerçekleşme Değeri (C)	Performans (%) (C-A)/(B-A)
P.G 5.3.1 Kablosuz internet erişim noktası sayısı	10	208	238	220	40
P.G 5.3.2 Fiziksel sunucu sayısı	35	15	18	15	0
P.G 5.3.3 Fiziksel depolama alanı (TB)	35	50	250	60	0
P.G 5.3.4 Mevcut yazılım sayısı	15	16	26	22	40
P.G 5.3.5 Yönetim bilgi sisteminin kurulmasının gerçekleşme oranı (%)	5	0	25	0	0
Hedefe İlişkin Değerlendirmeler					
<p>P.G 5.3.1 Gösterge hedefi için Hedefe etkisi %10 olup %40 gerçekleşmiştir.</p> <p>P.G 5.3.2 Gösterge hedefi için Hedefe etkisi %35 olup gerçekleşme sağlanmamıştır.</p> <p>P.G 5.3.3 Gösterge hedefi için Hedefe etkisi %35 olup gerçekleşme sağlanmamıştır.</p> <p>P.G 5.3.4 Gösterge hedefi için Hedefe etkisi %15 olup %40 oranında gerçekleşmiştir.</p> <p>P.G 5.3.5 Gösterge hedefi için Hedefe etkisi %5 olup gerçekleşme sağlanmamıştır.</p>					

Amaç (A.5)	Kurumsal kapasitenin geliştirilmesi.				
Hedef (H.5.4)	Kurumsal ve yönetsel hizmetlere yönelik fiziki altyapının iyileştirilmesi ve geliştirilmesi				
Amacın İlgili Olduğu Program/Alt Program Adı	Yükseköğretim/ön lisans eğitimi, lisans eğitimi ve lisansüstü eğitim				
Amacın İlişkili Olduğu Alt Program Hedefi	Yükseköğretim kurumları birinci öğretim				
Sorumlu Birim	Yapı İşleri ve Teknik Daire Başkanlığı				
İş Birliği Yapılacak Birimler	Tüm Akademik ve İdari Birimler				
Performans Göstergesi	Hedefe Etkisi (%)	Plan Dönemi Başlangıç Değeri *(A)	İzleme Dönemindeki Yılsonu Hedeflenen Değer (B)	İzleme Dönemindeki Gerçekleşme Değeri (C)	Performans (%) (C-A)/(B-A)
P.G 5.4.1 Öğrenci başına düşen Eğitim alanların (derslik vb.) miktarı arttırılacaktır (m2)	25	1,71	1,74	1,64	0
P.G 5.4.2 Öğrenci başına düşen Sosyal alanların (kantin, kafeterya, yemekhane, spor alanı vb.) miktarı (m2)	15	1,65	1,68	1,39	0
P.G 5.4.3 Öğrenci başına düşen kapalı alanların miktarı (m2)	25	8,88	8,98	8,12	0
P.G 5.4.4 Toplam kapalı alanların miktarı (m2)	25	143.701	165.000	157.846	66
P.G 5.4.5 Personel başına düşen ofis mekân büyüklüğü (m2)*	10	16	18	16,7	35
Hedefe İlişkin Değerlendirmeler					
<p>P.G 5.4.1 Gösterge hedefi için Hedefe etkisi %25 olup gerçekleşme sağlanmamıştır.</p> <p>P.G 5.4.2 Gösterge hedefi için Hedefe etkisi %15 olup gerçekleşme sağlanmamıştır.</p> <p>P.G 5.4.3 Gösterge hedefi için Hedefe etkisi %25 olup gerçekleşme sağlanmamıştır.</p> <p>P.G 5.4.4 Gösterge hedefi için Hedefe etkisi %25 olup %66 oranında gerçekleşmiştir.</p> <p>P.G 5.4.5 Gösterge hedefi için Hedefe etkisi %10 olup %35 oranında gerçekleşmiştir.</p>					

Amaç (A.5)	Kurumsal kapasitenin geliştirilmesi.				
Hedef (H.5.5)	Kalite Yönetim sistemi kapsamında kurumsal kalite kültürünü geliştirmek ve etkinliğini artırmak				
Amacın İlgili Olduğu Program/Alt Program Adı	Yönetim ve destek/ üst yönetim, idari ve mali hizmetler				
Amacın İlişkili Olduğu Alt Program Hedefi	Kalite yönetim süreçlerinin geliştirilmesi ve iyileştirilmesi				
Sorumlu Birim	Kalite Koordinatörlüğü				
İş Birliği Yapılacak Birimler	Tüm Akademik ve İdari Birimler				
Performans Göstergesi	Hedefe Etkisi (%)	Plan Dönemi Başlangıç Değeri *(A)	İzleme Dönemindeki Yılsonu Hedeflenen Değer (B)	İzleme Dönemindeki Gerçekleşme Değeri (C)	Performans (%) (C-A)/(B-A)
P.G 5.5.1 Akredite bölüm/program sayısı*	20	0	1	2	100
P.G 5.5.2 Toplam Kalite Yönetimi ile ilgili eğitimlerin sayısı*	20	5	7	29	100
P.G 5.5.3 Akredite edilen laboratuvar sayısı*	20	0	1	0	0
P.G 5.5.4 İç Paydaş Memnuniyet düzeyi (%)	20	46,2	50	39,3	0
P.G 5.5.5 Dış Paydaş Memnuniyet düzeyi (%)	20	43,8	46	48	100
Hedefe İlişkin Değerlendirmeler					
<p>P.G 5.5.1 Gösterge hedefi için Hedefe etkisi %20 olup %100 gerçekleşmiştir.</p> <p>P.G 5.5.2 Gösterge hedefi için Hedefe etkisi %20 olup %100 gerçekleşmiştir.</p> <p>P.G 5.5.3 Gösterge hedefi için Hedefe etkisi %20 olup gerçekleşme sağlanmamıştır.</p> <p>P.G 5.5.4 Gösterge hedefi için Hedefe etkisi %20 gerçekleşme sağlanmamıştır.</p> <p>P.G 5.5.5 Gösterge hedefi için Hedefe etkisi %20 olup %100 gerçekleşmiştir.</p>					

3.2. Stratejik Plan Deęerlendirme Sonuları

Batman niversitesi, 2023-2027 Stratejik Planında belirledięi 5 ama ve bu amalara ait 21 hedefine ynelik olarak belirledięi performans gstergelerinin deęerlendirmesini yapmıřtır. Elde edilen sonular deęerlendirildięinde stratejik planda ngrlen gerekleřmeler kısmen saęlanmıřtır.

niversitemiz 2023-2027 Stratejik Planına ait ařaęıda ama hedef ve gstergelere ait gerekleřme Yzdeleri zet olarak verilmiřtir.



	Plan Dönemi Başlangıç Değeri	İzleme Dönemindeki Yılsonu Hedeflenen Değer	İzleme Dönemindeki Gerçekleşme Değeri	Performans (%)
Amaç (A.1)	MESLEKİ YETERLİLİK SAHİBİ, NİTELİKLİ VE GELİŞİME AÇIK MEZUNLAR YETİŞTİRİLMESİNE YÖNELİK EĞİTİM ÖĞRETİM FAALİYETLERİNİN KALİTESİNİ ARTIRMAK.			%74,95
Hedef (H.1.1)	Lisansüstü eğitim program sayısını ve niteliğini artırmak			%71,6
P.G 1.1.1 Doktora eğitimini tamamlayan öğrenci sayısı*	5	10	10	100
P.G 1.1.2 Lisansüstü eğitim öğrenci sayısı	2044	2300	2357	100
P.G 1.1.3 Disiplinlerarası lisansüstü program sayısı	8	14	10	33
P.G 1.1.4 Lisansüstü eğitim programlarını makale yayımlayarak tamamlayan öğrencilerin sayısı*	10	12	16	100
P.G 1.1.5 Yabancı uyruklu lisansüstü öğrenci sayısı	12	40	11	0
Hedef (H.1.2)	Ön lisans, lisans eğitim program sayısını ve niteliğini artırmak			%100
P.G 1.2.1 Fen bilimleri kontenjan doluluk oranı (%)	63	72	94	100
P.G 1.2.2 Sağlık bilimleri kontenjan doluluk oranı (%)	100	100	100	100
P.G 1.2.3 Sosyal bilimler kontenjan doluluk oranı (%)	82	87	95	100
P.G 1.2.4 Yabancı dilde eğitim veren program sayısı	0	2	2	100
P.G 1.2.5 Eğitim öğretim faaliyetine başlayan ön lisans/ lisans program sayısı	65	69	69	100
Hedef (H.1.3)	Uluslararası işbirliğini ve uluslararası öğrenci sayısını artırmak			%32,4
P.G 1.3.1 Uluslararası değişim programlarından yaralanan öğrenci sayısı*	31	30	16	0
P.G 1.3.2 Uluslararası değişim programı iş birliği sayısı	13	15	33	100
P.G 1.3.3 Yabancı uyruklu öğrenci sayısı	251	350	302	51
P.G 1.3.4 Üniversite ev sahipliğinde gerçekleşen uluslararası bilimsel etkinlik sayısı*	1	5	1	0
P.G 1.3.5 Uluslararası değişim programlarından yaralanan personel sayısı*	12	21	13	11
Hedef (H.1.4)	Öğrenme kaynaklarının zenginleştirilmesi ve erişilebilirliğini artırmak			%70,75
P.G 1.4.1 Kütüphanede bulunan basılı kaynak sayısı	67.928	85.000	82.123	83
P.G 1.4.2 Kütüphanede bulunan elektronik kaynak sayısı	112.113	135.000	6.043.298	100
P.G 1.4.3 Kütüphaneden yararlanan kişi sayısı	44.160	55.000	21.543	0
P.G 1.4.4 Abone olunan veri tabanı sayısı	16	20	24	100
Hedef (H.1.5)	Uzaktan eğitim faaliyetlerinin niteliğini ve niceliğini artırmak			%100
P.G 1.5.1 Uzaktan eğitimden yararlanan öğrenci sayısı	12399	12450	16100	100
P.G 1.5.2 Öğrencilerin uzaktan eğitimden memnuniyet düzeyi(%)	60	61	87	100
P.G 1.5.3 Öğretim elemanlarının uzaktan eğitimden memnuniyet düzeyi (%)	55	56	100	100

Amaç (A.2)	ARAŞTIRMA-GELİŞTİRME FAALİYETLERİNİN NİTELİĞİNİ VE NİCELİĞİNİ ARTIRMAK			%69,6
Hedef (H.2.1)	Enerji alanında ihtisaslaşmaya yönelik bilimsel yayın ve projelerin etkinlik, etkililik ve verimliliğini artırmak			%34
P.G 2.1.1 Enerji alanında kabul edilen kurum içi finansmanlı proje sayısı	8	18	7	0
P.G 2.1.2 Enerji alanında kabul edilen kurum dışı finansmanlı proje sayısı	1	4	1	0
P.G 2.1.3 Enerji alanında üniversite-sektör iş birliği ile gerçekleştirilen proje sayısı	0	4	2	50
P.G 2.1.4 Enerji alanında Üniversitemiz öğretim elemanlarının danışmanlık yaptığı sektörel proje sayısı	0	10	2	20
P.G 2.1.5 Enerji ihtisaslaşma alanında yapılan lisansüstü tez sayısı	31	31	50	100
Hedef (H.2.2)	Bilimsel yayın ve etkinliklerin, etkililik ve verimliliğini artırmak			%69
P.G 2.2.1 SCI, SCI-Expanded, SSCI ve AHCI kapsamındaki dergilerde öğretim elemanı başına düşen yayın sayısı	0,37	0,42	0,444	100
P.G 2.2.2 Uluslararası endekslerde yer alan bilimsel yayın sayısı	363	450	756	100
P.G 2.2.3 Ulusal hakemli dergilerde yayımlanmış öğretim elemanı başına düşen yayın sayısı	0,39	0,41	0,372	0
P.G 2.2.4 Üniversite adresli bilimsel yayınlara açık erişim oranı	51,4	60	55,3	45
P.G 2.2.5 Ulusal bilimsel etkinlik sayısı (düzenlenen konferans, kongre, seminer, panel vb.)*	40	50	50	100
Hedef (H.2.3)	Bilimsel araştırma projelerinin etkinlik, etkililik ve verimliliğini artırmak			%80
P.G 2.2.1 Araştırma merkezlerinin sanayi ile yaptığı proje sayısı*	0	2	2	100
P.G 2.2.2 BAP kapsamında desteklenen araştırma projeleri sayısı*	17	22	47	100
P.G 2.2.3 Ulusal ve uluslararası kuruluşlar tarafından desteklenen Ar-Ge projesi sayısı*	1	4	6	100
P.G 2.2.4 Öğretim elemanı başına düşen ar-ge proje sayısı	0,107	0,15	0,09	0
Hedef (H.2.4)	Kamu, üniversite sanayi işbirliğine yönelik araştırma-geliştirme projelerinin etkinlik, etkililik ve verimliliğini artırmak			%100
P.G 2.4.1 Kamu Üniversite ve Sanayi İşbirliği yapılan proje sayısı*	1	2	2	100
P.G 2.4.2 Teknokentteki Firma sayısı	0	2	6	100
P.G 2.4.3 Öğrencilerin girişimcilik yönünü geliştirici faaliyet/etkinlik sayısı*	5	5	7	100
Hedef (H.2.5)	Araştırma-geliştirme faaliyetlerine yönelik fiziki altyapının iyileştirilmesi ve geliştirilmesi			%65
P.G 2.5.1 Öğrenci başına düşen araştırma alanı (laboratuvar vb.) (m2)	3,17	2,9	0,35	0
P.G 2.5.2 Araştırma Geliştirme amaçlı kullanılan laboratuvar cihaz sayısı	83	97	738	100
P.G 2.5.3 Eğitim amaçlı kullanılan laboratuvar cihaz sayısı	122	140	336	100

Amaç (A.3)	EĞİTİM-ÖĞRETİM, ARAŞTIRMA GELİŞTİRME FAALİYETLERİNİN GİRİŞİMCİLİK FİKRİ İLE EKONOMİK VE SOSYAL FAYDAYA DÖNÜŞTÜRÜLMESİNİ SAĞLAMAK.			%30
Hedef (H.3.1)	Öğrencilere yönelik girişimcilikle ilgili eğitim-öğretim faaliyetleri geliştirilecektir.			%40
P.G 3.1.1 Öğrencilerin girişimcilik yönünü geliştirici faaliyet/etkinlik sayısı*	4	4	5	100
P.G 3.1.2 Zorunlu staj imkânı sağlanan öğrenci sayısı*	2065	2075	1440	0
P.G 3.1.3 Girişimcilik temalı ders sayısı	28	30	30	100
P.G 3.1.4 Teknokent veya Teknoloji Transfer Ofisi (TTO) projelerine katılan öğrenci sayısı*	0	2	0	0
P.G 3.1.5 Üniversitemiz öğrencilerinin ürettiği girişimcilik projesi sayısı*	0	2	0	0
Hedef (H.3.2)	Akademik personele yönelik girişimcilikle ilgili faaliyetler geliştirilecektir.			%50
P.G 3.2.1 Teknokent şirketleriyle birlikte yürütülen girişimcilik projesi sayısı*	0	2	0	0
P.G 3.2.2 Girişimcilik konusunda verilen danışmanlık hizmeti sayısı*	0	2	0	0
P.G 3.2.3 Teknokentte faaliyet gösteren şirketlere ortak olan girişimci öğretim elemanı sayısı*	0	2	4	100
P.G 3.2.4 Patent, faydalı model ve tasarım başvuru sayısı*	0	1	1	100
P.G 3.2.5 Tescil edilen patent, faydalı model ve tasarım sayısı*	0	1	1	100
Hedef (H.3.3)	Topluma yönelik girişimcilikle ilgili faaliyetler geliştirilecektir.			%0
P.G 3.3.1 Topluma yönelik girişimcilik temalı etkinlik sayısı*	1	3	0	0
P.G 3.3.2 Meslek edinme ve geliştirmeye yönelik sertifikalı eğitim programı sayısı*	2	4	0	0
P.G 3.3.3 Toplumun ihtiyaç duyduğu girişimcilik alanında verilen eğitim programı sayısı*	1	3	0	0
Amaç (A.4)	EĞİTİM-ÖĞRETİM, ARAŞTIRMA GELİŞTİRME FAALİYETLERİNİN TOPLUMSAL KATKIYA DÖNÜŞTÜRÜLMESİNİ SAĞLAMAK.			%38,3
Hedef (H.4.1)	Topluma katkı faaliyetlerinin gerçekleştirilmesi amacıyla kamu kurum ve kuruluşları, özel sektör ve STK'lar ile işbirliğinin geliştirilmesi			%15
P.G 4.1.1 Kamu finansmanıyla bölgesel kamu kurum ve kuruluşları ve STK'lar ile birlikte toplumun farklı kesimlerine yönelik geliştirilen veya ortak olunan proje sayısı*	0	2	1	50
P.G 4.1.2 Toplumun ihtiyaç duyduğu alanlarda verilen eğitim programı sayısı*	10	14	0	0
P.G 4.1.3 Ülkemize gelen yabancı uyruklu öğrenci ve göçmenlere yönelik verilen Türkçe eğitimine katılan kişi sayısı*	41	50	16	0

Hedef (H.4.2)	Toplumsal sorunlara yönelik proje ve faaliyetler Arttırılacaktır			%40
P.G 4.2.1 Dezavantajlı gruplara yönelik sosyal entegrasyon ve kapsayıcılığa ilişkin yapılan faaliyet sayısı*	2	4	4	100
P.G 4.2.2 Kadın sorunlarına yönelik gerçekleştirilen faaliyet sayısı*	3	3	2	0
P.G 4.2.3 Engellilerin üniversite hizmetlerinden memnuniyet düzeyi (%)	50	55	0	0
P.G 4.2.4 Öğrenci kulüplerinin yaptıkları sosyal sorumluluk etkinliklerinin sayısı*	8	11	15	100
P.G 4.2.5 Müfredattaki sosyal sorumluluk derslerinin sayısı*	4	4	0	0
Hedef (H.4.3)	Mezunlara ve toplumun tüm kesimlerine yönelik ihtiyaç duyulan alanlarda eğitim ve faaliyetlerin nitelik ve niceliğini artırmak			%60
P.G 4.3.1 BATÜSEM Eğitim programlarına başvuran kişi sayısı*	24	30	36	100
P.G 4.3.2 Mezunlara yönelik gerçekleştirilen faaliyet sayısı*	4	4	0	0
P.G 4.3.3 BATÜSEM tarafından mesleki eğitime yönelik verilen sertifika ve belge sayısı*	0	20	0	0
P.G 4.3.4 BATÜSEM tarafından verilen toplam sertifika ve katılım belgesi*	17	30	46	100
Amaç (A.5)	KURUMSAL KAPASİTENİN GELİŞTİRİLMESİ.			%49,5
Hedef (H.5.1)	Personelin kurumsal aidiyet duygusunu geliştirmeye yönelik mesleki, sosyal ve kültürel etkinlikleri ve memnuniyet düzeyini artırmak			%65
P.G 5.1.1 Eğiticilerin eğitimi programı kapsamında eğitim alan öğretim elemanı sayısı*	0	115	0	0
P.G 5.1.2 Personele yönelik yapılan hizmet içi eğitim sayısı*	22	24	24	100
P.G 5.1.3 Akademik ve İdari Personele yönelik düzenlenen sosyal ve kültürel etkinlik sayısı*	36	19	48	100
Hedef (H.5.2)	Öğrenci yaşamına yönelik faaliyetleri iyileştirerek öğrenci memnuniyetini artırmak.			%92,5
P.G 5.2.1 Beslenme hizmetlerinden yararlanan öğrenci sayısı	950	1100	1.044	62,5
P.G 5.2.2 Öğrenci başına beslenme harcaması (TL)	115	340	997,04	100
P.G 5.2.3 Sosyal, kültürel, sportif ve teknik gezi faaliyet sayısı*	6	9	129	100
P.G 5.2.4 Öğrenci kulüp ve topluluk sayısı	27	33	46	100
P.G 5.2.5 Yükseköğretimde öğrenci yaşamından memnuniyet oranı (%)	43,44	58,2	35,95	0
Hedef (H.5.3)	Kurumsal ve yönetsel hizmetlere yönelik bilgi teknolojileri altyapısını güçlendirmek			%10
P.G 5.3.1 Kablosuz internet erişim noktası sayısı	208	238	220	40
P.G 5.3.2 Fiziksel sunucu sayısı	15	18	15	0
P.G 5.3.3 Fiziksel depolama alanı (TB)	50	250	60	0
P.G 5.3.4 Mevcut yazılım sayısı	16	26	22	40
P.G 5.3.5 Yönetim bilgi sisteminin kurulmasının gerçekleşme oranı (%)	0	25	0	0

Hedef (H.5.4)	Kurumsal ve yönetsel hizmetlere yönelik bilgi teknolojileri altyapısını güçlendirmek			%20
P.G 5.4.1 Öğrenci başına düşen Eğitim alanların (derslik vb.) miktarı arttırılacaktır (m2)	1,71	1,74	1,64	0
P.G 5.4.2 Öğrenci başına düşen Sosyal alanların (kantin, kafeterya, yemekhane, spor alanı vb.) miktarı (m2)	1,65	1,68	1,39	0
P.G 5.4.3 Öğrenci başına düşen kapalı alanların miktarı (m2)	8,88	8,98	8,12	0
P.G 5.4.4 Toplam kapalı alanların miktarı (m2)	143.701	165.000	157.846	66
P.G 5.4.5 Personel başına düşen ofis mekân büyüklüğü (m2)*	16	18	16,7	35
Hedef (H.5.5)	Kalite Yönetim sistemi kapsamında kurumsal kalite kültürünü geliştirmek ve etkinliğini artırmak			%60
P.G 5.5.1 Akredite bölüm/program sayısı*	0	1	2	100
P.G 5.5.2 Toplam Kalite Yönetimi ile ilgili eğitimlerin sayısı*	5	7	29	100
P.G 5.6.2 Akredite edilen laboratuvar sayısı*	0	1	0	0
P.G 5.5.4 İç Paydaş Memnuniyet düzeyi (%)	46,2	50	39,3	0
P.G 5.5.5 Dış Paydaş Memnuniyet düzeyi (%)	43,8	46	48	100

Yukarıdaki tabloya göre stratejik planda belirlenen beş amacın ortalama gerçekleşme performansı %58 olmuş ve hedeflenen performans gösterge değerlerine kısmen ulaşılmıştır. Sonuçların detaylı incelenmesineticesinde mevcut stratejik plan güncellenme çalışmaları 2023 yılında tamamlanarak hedef ve performans göstergeleri program bütçe performans göstergelerine uyumlu hale getirilerek 2024 yılında hedeflenen değerlere ulaşılması yönünde faaliyetlerin yapılmasına azami hassasiyet gösterilerek Üniversitemiz 2023- 2027 Dönemi Stratejik Plan çalışmalarının tamamlanması hedeflenmektedir.

4. Performans Bilgi Sisteminin Değerlendirilmesi

Performans esaslı bütçeleme sisteminin sağlıklı bir şekilde işleyebilmesi için gerekli unsurlardan birisi performans izleme ve değerlendirme sisteminin kurulmasıdır. Bu sistem aracılığı ile kamu idarelerinin, stratejik plan ve performans programlarında belirlenen hedeflere ne derece ulaştığını ölçmek, izlemek ve değerlendirmek mümkün olabilmektedir. Bu kapsamda Üniversitemizde performans izleme ve değerlendirme süreci başlatılmış olup, 2023 yılında Faaliyet Bilgi Sisteminde performans göstergeleri izleme ve değerlendirme modülü faaliyete alınıp, kullanılmaya başlanması hedeflenmektedir. Harcama birimlerinde, 2021 yılı performans verilerinin söz konusu sistem aracılığıyla sisteme girişi yapılacak ve gerçekleştirmeler altışar aylık dönemler halinde takip edilecektir. Periyodik olarak ve yıl sonunda elde edilen veriler Faaliyet Bilgi Sistemi üzerinden konsolide edilmesi hedeflenmektedir

5. Diğer Hususlar

5.2. Faaliyet Bilgileri

FAALİYET TÜRÜ	SAYISI
Sempozyum ve Kongre	3
Konferans	117
Panel	7
Seminer	6
Çalıştay	-
Tiyatro ve Film Gösterileri	18
Konser	5
Sergi	5
Yarışma ve Turnuvalar	2
Gezi	1
Toplam	164

5.3. Yayınlarla İlgili Faaliyet Bilgileri

İndekslere Giren Hakemli Dergilerde Yapılan Yayınlar		
YAYIN TÜRÜ	SAYISI	
	2023	2024
Uluslararası (SCI, SSCI ve A&HCI) Yayın Sayısı	285	384
Makale	264	303
Uluslararası Bildiri	217	275
Ulusal Bildiri	18	32
Kitap	137	169
TOPLAM	921	1163

5.4. Bilimsel Araştırma Proje Sayısı

BİLİMSEL ARAŞTIRMA PROJE SAYISI				
Projeler	2024			
	Önceki Yılda Devreden Proje	Yıl İçinde Eklenen Proje	Toplam	Yıl İçinde Tamamlanan Proje
SAN-TEZ Projeleri	0	0	0	0
TÜBİTAK Projeleri	0	0	0	0
Bilimsel Araştırma Projeleri	33	48	81	35
Diğer Projeler (Kamu Kuruluşları)	0	6	6	4
TOPLAM	33	54	87	39

5.5. Bilimsel Araştırma Projeleri

2024 YILI BİRİM BAZINDA DESTEKLENEN PROJE SAYILARI VE BÜTÇELER					
	BİRİMİ	MÜNFERİT	TEZ	İHTİSASLAŞMA	BÜTÇE TL
1	Fen-Edebiyat Fakültesi	2	13		348.285,87
2	Mühendislik-Mimarlık Fakültesi	3	5	3	2.456.419,85
3	Diş Hekimliği	3			179.177,60
4	Güzel Sanatlar Fakültesi	1			60.000,00
5	Rektörlük	1		1	543.418,06
6	Turizm İşletmeciliği ve Otelcilik Yüksekokulu	1	1		69.360,00
7	Sağlık Hizmetleri Meslek Yüksekokulu	3		1	1.216.665,91
8	Sason Meslek Yüksekokulu	2		1	343.730,00
9	Meslek Yüksekokulu	4		1	1.231.386,00
10	İslami ilimler Fakültesi		1		1.650,00
11	Beşiri Organize Sanayi Bölgesi Meslek Yüksekokulu	1			60.000,00
TOPLAM		21	20	7	6.510.093,29

2024 YILI PROJELERİN ALANLARA GÖRE DAĞILIMI VE DESTEK TUTARLARI			
	ALAN	ADET	BÜTÇE
1	FEN BİLİMLERİ	40	1.060.417,58
2	SOSYAL BİLİMLERİ	5	190.856,00
3	SAĞLIK BİLİMLERİ	6	373.644,60
4	İHTİSASLAŞMA	7	4.885.175,11
TOPLAM		58	6.510.093,29

	PROJE KODU	PROJE YÜRÜTÜCÜSÜ	PROJE BÜTÇESİ	HARCANAN TUTAR	KALAN TUTAR	PROJE TÜRÜ
1	BTÜBAP-2024-YL-14	Dr.Öğr.Üyesi Fadile AYDIN	1.650,00	0,00	1.650,00	Lisansüstü Projeleri
2	BTÜBAP-2024-Doktora-07	Prof.Dr. Hüseyin AYDIN	25.920,00	0,00	25.920,00	Lisansüstü Projeleri
3	BTÜBAP-2024-Doktora-06	Doç.Dr. Serhat DEMİRHAN	30.000,00	0,00	30.000,00	Lisansüstü Projeleri
4	BTÜBAP-2024-YL-12	Dr.Öğr.Üyesi Gökhan YÜRÜMEZ	20.000,00	16.000,00	4.000,00	Lisansüstü Projeleri
5	BTÜBAP-2024-YL-11	Dr.Öğr.Üyesi Hayriye ARAL	19.815,60	0,00	19.815,60	Lisansüstü Projeleri
6	BTÜBAP-2024-Doktora-05	Dr.Öğr.Üyesi Hasan OKTAY	29.982,80	23.862,72	6.120,08	Lisansüstü Projeleri
7	BTÜBAP-2024-YL-13	Dr.Öğr.Üyesi Yusuf ERSALI	19.974,00	0,00	19.974,00	Lisansüstü Projeleri
8	BTÜBAP-2024-EKOM-02	Dr.Öğr.Üyesi Yasin SÖNMEZ	1.000.000,00	0,00	1.000.000,00	Enerji İhtisaslaşma Odaklı Kalkınma Projesi
9	BTÜBAP-2024-EKOM-07	Prof.Dr. Mehmet Emin DENİZ	1.335.174,05	0,00	1.335.174,05	Enerji İhtisaslaşma Odaklı Kalkınma Projesi
10	BTÜBAP-2024-EKOM-01	Dr.Öğr.Üyesi Musa YILMAZ	610.000,00	249.600,00	360.400,00	Enerji İhtisaslaşma Odaklı Kalkınma Projesi
11	BTÜBAP-2024-EKOM-03	Doç.Dr. Mehmet Rıdha TÜR	195.750,00	0,00	195.750,00	Enerji İhtisaslaşma Odaklı Kalkınma Projesi
12	BTÜBAP-2024-EKOM-04	Doç.Dr. Sait KURŞUNOĞLU	483.572,06	0,00	483.572,06	Enerji İhtisaslaşma Odaklı Kalkınma Projesi
13	BTÜBAP-2024-EKOM-05	Öğr.Gör.Dr. Mehtap ANDIRMAN	223.760,00	0,00	223.760,00	Enerji İhtisaslaşma Odaklı Kalkınma Projesi
14	BTÜBAP-2024-EKOM-06	Doç.Dr. Şerif RÜZGAR	1.036.919,00	0,00	1.036.919,00	Enerji İhtisaslaşma Odaklı Kalkınma Projesi
15	BTÜBAP-2024-YL-10	Dr.Öğr.Üyesi Murat SUNKUR	19.800,00	15.000,00	4.800,00	Lisansüstü Projeleri
16	BTÜBAP-2024-YL-09	Dr.Öğr.Üyesi Oğuzhan ÖZDEMİR	19.810,80	19.810,80	0,00	Lisansüstü Projeleri
17	BTÜBAP-2024-TBMYO-01	Dr.Öğr.Üyesi Fatih DEMİR	59.610,00	31.046,80	28.563,20	Münferit BAP Projesi
18	BTÜBAP-2024-SHMYO-01	Dr.Öğr.Üyesi Veysi KAYRI	59.750,00	0,00	59.750,00	Münferit BAP Projesi
19	BTÜBAP-2024-FED-01	Doç.Dr. Osman KARLANGIÇ	5.000,00	0,00	5.000,00	Münferit BAP Projesi
20	BTÜBAP-2024-MMF-01	Dr.Öğr.Üyesi Davut SEVİM	59.760,00	0,00	59.760,00	Münferit BAP Projesi
21	BTÜBAP-2024-SMYO-01	Dr.Öğr.Üyesi İbrahim Selçuk KURU	59.970,00	0,00	59.970,00	Münferit BAP Projesi
22	BTÜBAP-2024-DHF-01	Doç.Dr. Veysel ERATİLLA	59.985,60	59.950,00	35,60	Münferit BAP Projesi
23	BTÜBAP-2024-GSF-01	Dr.Öğr.Üyesi Özgül KAHRAMAN	60.000,00	22.723,60	37.276,40	Münferit BAP Projesi

24	BTÜBAP-2024-MMF-02	Dr.Öğr.Üyesi Hasan OKTAY	59.956,20	0,00	59.956,20	Münferit BAP Projesi
25	BTÜBAP-2024-DHF-02	Dr.Öğr.Üyesi Güliz Rana TELLİOĞLU AVCI	59.242,00	59.000,00	242,00	Münferit BAP Projesi
26	BTÜBAP-2024-MMF-04	Öğr.Gör.Dr. Hüsna TOPKAYA	60.000,00	0,00	60.000,00	Münferit BAP Projesi
27	BTÜBAP-2024-DHF-03	Dr.Öğr.Üyesi Fatih ÇAKIR	59.950,00	0,00	59.950,00	Münferit BAP Projesi
28	BTÜBAP-2024-FED-02	Doç.Dr. Serhat UZAN	59.846,40	0,00	59.846,40	Münferit BAP Projesi
29	BTÜBAP-2024-SHMYO-02	Dr.Öğr.Üyesi Enise ÖZERDEN	60.000,00	0,00	60.000,00	Münferit BAP Projesi
30	BTÜBAP-2024-SMYO-02	Doç.Dr. Alevcan KAPLAN	60.000,00	0,00	60.000,00	Münferit BAP Projesi
31	BTÜBAP-2024-Doktora-04	Dr.Öğr.Üyesi Oğuzhan ÖZDEMİR	29.942,40	29.942,40	0,00	Lisansüstü Projeleri
32	BTÜBAP-2024-FED-03	Doç.Dr. Nesrin HAŞİMİ BESEN	59.628,00	12.108,00	47.520,00	Münferit BAP Projesi
33	BTÜBAP-2024-MMF-03	Doç.Dr. Serhat DEMİRHAN	60.000,00	0,00	60.000,00	Münferit BAP Projesi
34	BTÜBAP-2024-KMYO-01	Dr.Öğr.Üyesi İbrahim Halil DEMİREL	52.256,00	0,00	52.256,00	Münferit BAP Projesi
35	BTÜBAP-2024-BMYO-01	Doç.Dr. Oktay ADIYAMAN	60.000,00	0,00	60.000,00	Münferit BAP Projesi
36	BTÜBAP-2024-TMYO-01	Doç.Dr. Mustafa DOĞAN	59.360,00	49.800,00	9.560,00	Münferit BAP Projesi
37	BTÜBAP-2024-YL-08	Doç.Dr. Ülker CAN	10.000,00	0,00	10.000,00	Lisansüstü Projeleri
38	BTÜBAP-2024-YL-04	Doç.Dr. Hasan SAYGILI	20.000,00	19.986,60	13,40	Lisansüstü Projeleri
39	BTÜBAP-2024-YL-05	Doç.Dr. Reşit ÇAKMAK	19.999,64	19.900,08	99,56	Lisansüstü Projeleri
40	BTÜBAP-2024-Doktora-03	Prof.Dr. Hüseyin AYDIN	29.940,00	29.922,00	18,00	Lisansüstü Projeleri
41	BTÜBAP-2024-Doktora-01	Prof.Dr. Filiz AKBAŞ	29.952,00	11.400,00	18.552,00	Lisansüstü Projeleri
42	BTÜBAP-2024-YL-07	Dr.Öğr.Üyesi Kadri KURT	14.979,43	10.676,10	4.303,33	Lisansüstü Projeleri
43	BTÜBAP-2024-YL-01	Dr.Öğr.Üyesi Serkan BATI	19.936,80	10.920,00	9.016,80	Lisansüstü Projeleri
44	BTÜBAP-2024-Doktora-02	Prof.Dr. Ömer GÜLLÜ	29.466,00	20.566,80	8.899,20	Lisansüstü Projeleri
45	BTÜBAP-2024-YL-06	Dr.Öğr.Üyesi Yusuf ERSALI	19.998,00	19.899,60	98,40	Lisansüstü Projeleri
46	BTÜBAP-2024-YL-02	Prof.Dr. Abdulkadir LEVENT	19.920,00	19.920,00	0,00	Lisansüstü Projeleri
47	BTÜBAP-2024-SHMYO-03	Doç.Dr. Şerif RÜZGAR	59.996,91	59.950,00	46,91	Münferit BAP Projesi
48	BTÜBAP-2024-TBMYO-02	Dr. Öğr. Üyesi Yalçın ALTUNKAYNAK	59.520,00	0,00	59.520,00	Münferit BAP Projesi
TOPLAM			6.510.093,69	811.985,50	5.698.108,19	

IV- KURUMSAL KABİLİYET VE KAPASİTENİN DEĞERLENDİRİLMESİ

A- Stratejik Planda Öngörülemeyen Kurumsal Kapasite İhtiyaçları

Batman Üniversitesi olarak 2023 yılı itibariyle stratejik planda belirlenen hedeflere ve performans göstergesi değerlerine ulaşmada öngörülmeleyen kurumsal kapasite ihtiyacı (personel, fiziki, teknolojik ve malikaynak) ortaya çıkmamıştır.

B- Üstünlükler

- ✓ Eğitimin kalitesinde artış eğilimi,
- ✓ İyi yetişmiş, sürekli kendini geliştiren akademik personelin sayısında artış,
- ✓ Genç akademisyen sayısının fazla olması,
- ✓ Uluslararası ve ulusal kurum/kuruluşlarla iyi ilişkiler,
- ✓ Lisans ve lisansüstü programların çeşitliliği,
- ✓ Üniversite üst yönetiminin gelişime olan inancı ve desteği,
- ✓ Akademik yükseltme kriterlerinin kaliteyi artırıcı nitelikte olması ve güncellenmesi,
- ✓ Akademik yayınların niceliksel ve niteliksel olarak artması,
- ✓ Üst yönetimlerin gelişime ve yeniliğe açık olması,
- ✓ Üniversitemizi tercih eden öğrencilerin yerleştirmedeki yüzdelik dilimlerde artış,
- ✓ Araştırma faaliyetleri için kütüphane online veri tabanları, online dergi ve kitaplara ulaşım kolaylığı,
- ✓ Fiziksel ve teknolojik altyapının giderek güçlenmesi,
- ✓ Kampüste yemek hizmetlerinin kaliteli biçimde sunulması,
- ✓ Kütüphane olanaklarının yeterliliği,
- ✓ Öğretim elemanları ve öğrencilerin sosyal ihtiyaçlarının göz önüne alınması ve bu yönde de tesislerin yapılmaya başlanması,
- ✓ Sanayi ile işbirliği çabalarının varlığı.

C- Zayıflıklar

- ✓ Akademik kadrodaki eksiklikler nedeniyle ders yükünün fazla olması sonucu eğitim faaliyetlerinin verimli olmaması,
- ✓ Bazı bölümlerde araştırma laboratuvarı olanaklarının yetersiz olması,
- ✓ Eğitim amaçlı rehberlik-ölçme-değerlendirme biriminin olmaması ve öğrenci sorunlarıyla ilgili psikolojik danışmanlık hizmetlerinin yetersizliği,
- ✓ Eğitim faaliyetlerinde öğretim üyesine yardımcı olacak personel sayısının (araştırma görevlisi, teknik ve idari personel) yetersizliği,
- ✓ Kampüs ortamının yeterince oluşmamış olması,
- ✓ Öğrencileri kültürel anlamda birleştirecek sinema, tiyatro, sergi, konser, toplantı gibi etkinliklerin yetersizliği,
- ✓ Öğrenci kulüplerinin ve aktivitelerinin olmaması,
- ✓ Kuruma aidiyet duygusunu artıracak plan ve projelerinin yeterli olmaması,
- ✓ Öğretim üyesinin performans ölçüm sisteminin olmaması ve başarılı öğretim elemanlarını ödüllendirme ve teşvik programlarının olmaması,
- ✓ Sanayide çalışan vasıflı veya vasıfsız kişilere yönelik kursların ve seminerlerin yeterince düzenlenmemesi,
- ✓ Ulusal ve Uluslararası kongrelere katılımlarda mali desteğin birer adetle sınırlı tutulması,
- ✓ Şehrin değişik noktalarından Batı Raman'daki kampüse ulaşımın arzulanan düzeyde olmaması.

D- Değerlendirme

Üniversitemizin fiziki ve teknolojik altyapı çalışmaları sürdürülmekte olup, Eğitim öğretim, Araştırma ve Geliştirme, Toplumsal Katkı faaliyetlerinin yeterli düzeye ulaştırılması yönünde insan kaynakları ihtiyacı devam etmektedir. 2023 yılında Üniversitemizin yönetim, akademik ve idari faaliyetlerinin eksiksiz bir şekilde yerine getirilmesine çalışılmıştır.

Sportif ve kültürel faaliyetlerin aksamadan yürütülebilmesi için Üniversitemiz yerleşkelerinde çevre düzenlenmeleri, sosyal ve kültürel faaliyetlerin yürütülebileceği daha güzel ve yaşanabilir hale getirilecektir.

2023 yılında bilimsel araştırma proje ve yayınlar ile bilimsel, kültürel ve sosyal faaliyetlerde çalışmalarad devam edilmiştir. Genç ve dinamik personele sahip olmak ve gelişime açık yönetim anlayışı Üniversitemiz için büyük bir avantaj sağlamaktadır.

V- ÖNERİ VE TEDBİRLER EKLER

Üniversite bütçelerinde hazine yardımlarından karşılanacak ödenekler belirlenirken, üniversitelerin gerçek ihtiyaçları göz önünde bulundurulmamakta, bu durum ise eğitim öğretim, araştırma ve diğer hizmetlerin zamanında yerine getirilmesini güçleştirmektedir. Üniversiteler için ön görülen hazine yardımının gerçek ihtiyaca göre belirlenmesi veya yıl içinde doğan ödenek ihtiyacının karşılanması, eğitim-öğretim, araştırma ve diğer hizmetlerin zamanında yerine getirilmesini ve istenilen düzeye ulaşmasını sağlayacaktır.

Çağdaş eğitim-öğretim ancak nitelikli personel ile sağlanabilmektedir. Her yıl istenen sayıda öğretim elemanı ve idari personel kadrolarının sağlanamaması birçok hizmetin etkin ve verimli bir şekilde sunulmasını zorlaştırmaktadır. İhtiyaca göre personel istihdamının sağlanması halinde çağdaş eğitim-öğretim hizmetinin daha etkin ve verimli bir şekilde sunulması sağlanacaktır.

Ortaöğretim ve yükseköğretimde sağlıklı ve kalıcı bir eğitim modelinin oluşturulamaması, öğrenci kontenjanlarının kurum insiyatifi dışında belirlenmesi ve bölümlere alınan öğrenci sayısının çok fazla olması Üniversitemize kabul edilen veya mezun olan öğrencilerimizin niteliğine de yansımaktadır. Ortaöğretim ve yükseköğretimde sağlıklı ve kalıcı bir eğitim modelinin oluşturulması, öğrenci kontenjanlarının kurum insiyatifi ile belirlenmesi bu sorunun giderilmesine yardımcı olacaktır.

Eğitim, sağlık, mali vb. konularda mevzuatın sık sık değişmesi Üniversiteler tarafından sunulan hizmetlerin etkin ve verimli bir şekilde yerine getirilmesini güçleştirmektedir. Mali Mevzuatın çağın ihtiyaçlarını karşılayacak ve gelecekte çıkabilecek sorunlara çözüm üretebilecek şekilde düzenlenmesi, uzunsüre yürürlükte kalması bu sorunu çözeceğine inanmaktayız.

Ek-1: Üst Yöneticinin İç Kontrol Güvence Beyanı



İÇ KONTROL GÜVENCE BEYANI

Üst yönetici olarak yetkim dâhilinde;

Bu raporda yer alan bilgilerin güvenilir, tam ve doğru olduğunu beyan ederim.

Bu raporda açıklanan faaliyetler için bütçe ile tahsis edilmiş kaynakların, planlanmış amaçlar doğrultusunda iyi mali yönetim ilkelerine uygun olarak kullanıldığı ve iç kontrol sisteminin işlemlerin yasallık ve düzenliliğine ilişkin yeterli güvenceyi sağladığımı bildiririm.

Bu güvence, üst yönetici olarak sahip olduğum bilgi ve değerlendirmeler, iç kontroller, iç denetçi raporları ile Sayıştay raporları gibi bilgim dâhilindeki hususlara dayanmaktadır.

Burada raporlanmayan, idarenin menfaatlerine zarar veren herhangi bir husus hakkında bilgim olmadığını beyan ederim. Batman-2025

Prof. Dr. İdris DEMİR
Rektör

Ek-2: Mali Hizmetler Birim Yöneticisinin Beyanı



MALİ HİZMETLER BİRİM YÖNETİCİSİNİN BEYANI

Mali hizmetler birim yöneticisi olarak yetkim dâhilinde;

Bu idarede, faaliyetlerin mali yönetim ve kontrol mevzuatı ile diğer mevzuata uygun olarak yürütüldüğünü, kamu kaynaklarının etkili, ekonomik ve verimli bir şekilde kullanılmasını temin etmek üzere iç kontrol süreçlerinin işletildiğini, izlendiğini ve gerekli tedbirlerin alınması için düşünce ve önerilerimin zamanında üst yöneticiye raporlandığımı beyan ederim.

İdaremizin 2024 yılı Faaliyet Raporunun “III/A- Mali Bilgiler” bölümünde yer alan bilgilerin güvenilir, tam ve doğru olduğunu teyit ederim. Batman – 2025

Mehmet Salih AKSOY
Strateji Geliştirme Daire Başkanı



HAZIRLAYANLAR: Mehmet Salih AKSOY
: Aziz OKAY
: Emrullah ÖMEROĞLU
: Metin SEVGİLİ

Daire Başkanı
Şube Müdürü
Mali Hizmetler Uzman Yrd.
Mali Hizmetler Uzman Yrd.



"Bilgiyi Enerjiye Dönüştüren Üniversite"

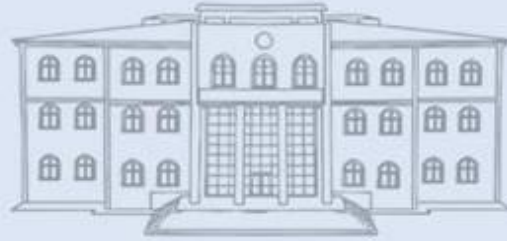

www.batman.edu.tr

Batı Raman Kampüs

Tel: 444 9 072 Faks: 0 (488) 217 36 01

E-Posta: batman@batman.edu.tr

Yenişehir Mah. Batı Raman Kampüs, Merkez/BATMAN

Merkez Kampüs

Tel: 444 9 072 Faks: 0 (488) 217 36 01

E-Posta: batman@batman.edu.tr

Kültür Mah. Merkez Kampüs, Merkez/BATMAN